



በቢ.ቱዋሕ ሌሌጫ ውስጥ ያሉህ መብቶች 2016

ሀቢ.ቱዋሕ ሀሊኤጫ



በሕይወትህ ወሳኝ ወቅቶች ከጉንግ ነው

* 6050 • www.btl.gov.il



ሀቢቱዋሕ ሀሌኡሚ ላንተ አገልግሎት

ውድ ዜጎች፤

የቤቱዋሕ ሀሌኡሚ የሥራ ድርሻ ለእያንዳንዱ ዜጋ በተለያዩ የሕይወት ዑደቱ ጊዜ የዋስትና መረብ መስጠት ነው። የ“ረሻሐ”ና የማኅበራዊ አገልግሎቶች ሚኒስትር እንደመሆኑ መጠን የቤቱዋሕ ሀሌኡሚ ጎሳፊም ነኝ። በመሆኑም የምታገኛቸውን አገልግሎቶች የሚያስጠብቁ እንደዚሁም መብቶቻችሁን ተግባራዊ እንድታደርጉ የሚረዱ ሕጎችና ማሻሻያዎች አወጣለሁ።

ሥራዬን እንደጀመርኩ ለእስራኤል ዜጎች የሚሰጡት አገልግሎቶች እንደተሻሻሉ ላበሰራችሁ እወዳለሁ። በሰሜን እስራኤል የሚገኙ የሕክምና ይግባኝ ኮሚቴዎች ከቤቱዋሕ ሀሌኡሚ ውጪ እንዲሆኑ አድርገናል። ይህም በተገልጋዮች የአካል ስንኩልነት መጠን ላይ የሚደረገው ውይይት በሌላ ነገር ላይ ጥገኝነት የሌለው እንዲሆን ያስችላል። ቤርሼሻና ሐይፋ ለሚገኙት የሕክምና ኮሚቴዎች ምክርና አመራር በነጻ የሚሰጡ “ያድ መክሼኔት” የተሰኙ ቅርንጫፎችን አቋቁመናል። በ2016 ዓ.ም. ቅርንጫፎችን በቴል አቪቭና ኢየሩሳሌም አካባቢ ለማስፋፋት ዕቅድ አለን። የዕዳና ቅጣቶች መጠራቀምን ለመከላከል የቆዩ ዕዳዎችን ለመሠረዝ የሚያስችልና አዳዲስ ዕዳዎች እንዳይፈጠሩ የሚያደርግ አሠራር ዘርግተናል። ይህንም ለማድረግ አሠራሮች ሪፖርታቸውን በኢንቴርኔት አማካይነት እንዲያስተላልፉ የሚያደርግ አስገዳጅ ሕግ ያወጣን ሲሆን ይህም ከሥራ በሚገኝ ደመወዝና በቅድመ-ጠረታ ገንዘብ ላይ ተአማኒነት ያለው መረጃ በፎርምበት እንዲተላለፍ ያደርጋል።

ለሕዝቡ መረጃዎች ተደራሽ እንዲሆኑና ቢሮክራሲያዊ ሂደቶች አጠር ያሉ እንዲሆኑ ለማድረግ፣ የኢንቴርኔት ድረ ገጻችንን አሻሽለናል። በመሆኑም ካሁን ጊዜ ጀምሮ ብዙ ሰነዶችን በኢንቴርኔት አማካይነት ማቅረብ የሚቻል ሲሆን ይህም ወደ ቢሮአችን መምጣትንና በሰልፍ ተራ ይዞ መቆምን ያስቀራል። ይህም ማንኛቸውንም ዓይነት ጥያቄዎች ለመመለስ ዝግጁ ሆኖ ከሚገኘው የስልክ አገልግሎቶችን በተጨማሪ ነው።

ሽማግሌዎና ባልቴቶች በጉ አገልግሎት እንዲያገኙ ካለን ታላቅ ግዴታ የተነሣ ለሽማግሌዎችና ባል ለምተባቸው ሴቶች የገቢ ማሟያ ጭማሪ አድርገናል። እንደዚሁም በሶሮካና ሺባ ሆስፒታሎች በሕክምና ኮሚቴዎች ውስጥ ጉዳዮችን በቶሎ የሚያይ ሂደት ፈጥረናል። ይህም ለምሳሌ ከበድ ያለ የጤና ችግር ያለበት ባለዋስትና የአካል ስንኩልነት መጠን እንዲወሰንለት የግድ ወደኮሚቴው መምጣት ሳያስፈልገው እሱ በሌለበት ይወሰንለታል ማለት ነው። እንደዚሁም ዕድሜያቸው የገፋ ሰዎች የማገገሚያ መደገሚያ የሚቀበሉበትን ጊዜ ቀደም እንዲል አድርገናል። ይህም ባለመብትነት በተወሰነ በሳምንቱ ውስጥ ገንዘቡ እንዲተላለፍ ለማድረግ ነው። በሰሞኑ ቀናት የማገገሚያ መደገሚያ ለመቀበል የሚያስችለው ፈተና ቀለል ያለ ይሆን ዘንድ እንደዚሁም ለድጉማው ባለመብት የሚሆኑ ሰዎች ቁጥር እንዲጨምር እየሠራን ነው።

ለሕዝቡ ለምንሰጠው አገልግሎት ጥራት ቅድሚያ የምንሰጠው ጉዳይ ሲሆን ዓላማዬ ቤቱዋሕ ሀሌኡሚን ችግሮችን የሚሰማ፣ ለሕዝቡ አቤቱታዎች ተደራሽ እንዲሁም ስኬቱ የሚለካ አካል እንዲሆን ማድረግ ነው። ቢሮክራሲያዊ ሂደቶችን እንደዚሁም አስተያየቶችን ለመቀበል የመጠባበቂያ ጊዜን ማሳጠራችንን የምቀጥል ሲሆን ዋናው ዓላማዬ ባለመብትነት የሚገባው ግለሰብ መብቶችን በተቻለ ፍጥነት እንዲያገኝ ማድረግ ነው።

ከቡራኬ ጋር፣
የክንሴት አባል ሐይም ካትሰ
የ“ረሻሐ”ና ማኅበራዊ አገልግሎቶች ሚኒስትር

ውድ ዜጎች፤

የቤቱዋሕ ሀሌኡሚ ተቋም የሀገሪቱን ዜጎች ማኅበራዊ ዋስትና መስጫ በሆነ መንገድ በመምራት ላይ የሚገኝ አካል ነው። ዋና ተግባሩ በሕገ መሠረት ለሚመለከታቸው ሰዎች ልዩ ተቆራጮችን (“ኪጽባኦት”) መስጠት ነው። ቤቱዋሕ ሀሌኡሚ ለሰፊው የማኅበረሰብ ክፍሎች የኢኮኖሚ እና ማኅበራዊ መከላከያ መረብ ይዘረጋል። ይህም ልጆች ላላቸው ቤተሰቦች፣ ለሽማግሌዎች፣ ባል ለምተባቸውና ወላጅ ለሌላቸው ልጆች፣ እንደዚሁም ዋስትና ላላቸው በግል ችግር ጊዜ እንደ ሞት፣ አካል ስንኩልነት እና በሥራ ላይ መጎዳትን ለመሰብሰብ ነው። ለሰፊው ሕዝብ በተቆራጭ አማካይነት የሚከፈለው በዓመት 75 ሚሊዮን ሺቄል ነው። እንደዚሁም የቤቱዋሕ ሀሌኡሚ መሥሪያ ቤት በማገገሚያ ክፍልና በአምስቱ “ክራዳት” አማካይነት ልዩ እገዛ ለሚያስፈልጋቸው የተባረተሰቡ ክፍሎች መስጫ የማገገሚያ ፕሮግራሞችንና ማኅበራዊ አገልግሎቶችን ያንቀሳቅሳል።

ማኅበራዊ ሕግ እንዲደገግ መጣር እና ዋስትና ላላቸው ዜጎችና ለደካማው የተባረተሰቡ ክፍሎች መጨነቅ የጥረታችን አንዱ ትኩረት ነው። ይህንንም የምናከናውነው ከሰፊው ሕዝብ ጋር የማይቋረጥ መስተጋብር በመፍጠር ሲሆን የርስ በርስ ዋስትና የሚለውንም ዕሴት ተግባራዊ ለማድረግ እንጥራለን። ይህም “ሁሉም እያንዳንዱ ባልንገራውን ይረዳው ነበር፣ ወንድሙንም፣ - አይዘህ ይለው ነበር” በሚለው ጥቅስ መሠረት ነው (ትንቢተ ኢ.ሳይያስ ምዕራፍ 41፣ ቁጥር 6)።

የኛ ማዕከላዊ ዓላማዎች ዜጎች በቤቱዋሕ ሀሌኡሚ ያሏቸውን መብቶች እንዲጠቀሙ ማድረግና ጥራት ያለው አገልግሎት መስጠት ነው። ይህንንም የምናደርገው ወደ እኛ የሚያመለክቱ ሰዎችን ስሜት በመጠበቅ ነው። በየቅርንጫፎች የሚሰጠው አገልግሎት እንዲሻሻል ዘወትር የምንሠራ ሲሆን በዳር አገር ተጨማሪ የአገልግሎት ማዕከሎችን እየከፈትን ነው። በተጨማሪም አገልግሎትንና ሰፊውን ሕዝብ ለማቀራረብ ባለን ፍላጎት ወደ ወደ ቅርንጫፎች የመሄድን ሁኔታ የሚቀንሱ ሌሎች አገልግሎቶችን ለማስፋፋት ያለማቋረጥ እንሠራለን።

ለባለዋስትናዎች አገልግሎት የሚውል አገር አቀፍ የስልክ ማዕከል አቋቁመናል፣ እንደዚሁም ለግል አገልግሎት የሚውሉ “ኮምፒዩተራይዘድ” ቦታዎች (“ዲምዶት”) እያንቀሳቀሱን ነው። በኢንተርኔት አማካይነት በቤቱዋሕ ሀሌኡሚ ድረ ገጽ የሚሰጠውን አገልግሎት አስፋፍተናል። ማለትም ከቤታችሁ ሆናችሁ አገልግሎት እንድታገኙ የሚያስችላችሁን ለምሳሌ የከፍቶ ድረ ገጽ እና ለግል አገልግሎት የሚውል ድረ ገጽ የመሳሰሉትን።

በዚህ መጽሐት ውስጥ የቤቱዋሕ ሀሌኡሚ ልዩ ክፍያዎችን የምታገኙበትን መሰፈርት፣ ለቤቱዋሕ ሀሌኡሚ እና ለጤና አገልግሎት ስለምትከፍሉት ግዴታዎ ክፍያ፣ እንዲሁም በቅርንጫፎችና በሌሎች የአገልግሎት ዘርፎች ስለሚሰጠው አገልግሎት ጠቅለል ያሉ ማሳሰቢያዎችን ልታገኙ ትችላላችሁ። ይህ መረጃ በቤቱዋሕ ሀሌኡሚ ያላችሁን መብት እንድታስከብሩ፣ እንዲሁም ውጤታዊ እና ፈጣን አገልግሎት እንድታገኙ እንደሚረዳችሁ ተስፋ አደርጋለሁ።

ከቡራኬ ጋር
ፕሮፌሰር ሸሎሞ ሞር ዮሴፍ
አጠቃላይ ሥራ አስኪያጅ

ማውጫ

- የእናትነት ዋስትና - የወሊድ ስጦታ/ክፍያ ("ማዕናክ ለይዳ") ፣ የወሊድ ክፍያ ("ድሜ ለይዳ") ፣ የእርግዝና መንከባከቢያ ክፍያ 4
- የልጆች ዋስትና 6
- በተጠባባቂ ውትድርና ("ሚሉኢም") ለሚያገለግሉ ሰዎች የሚደረጉ ድጎማዎች ("ታግሙሊም") 7
- በተመረጠ ("ሙአዴሬት") ሥራ ለሚሠሩ ከአገልግሎት ለተሰናበተ ወታደር የሚሰጥ ክፍያ 8
- የሥራ አጥነት ("አቭታላ") ዋስትና 9
- በኪሳራ እና በድርጅት መፍረስ ምክንያት ሠራተኞች ያላቸው መብት 10
- የበጎ አድራጊዎች ("ሚትናድቪም") መብቶች 10
- በጠላት እኩይ ተግባራት ጉዳት የደረሰባቸው ሰዎች ካሳ 11
- የሥራ ላይ ጉዳት ዋስትና 12
- የአካል ጉዳተኛ ዋስትና - ሙሉ ጉዳት፣ ልዩ አገልግሎቶች፣ አካሉ የጎደለ ልጅ 14
- የመንቀሳቀሻ ክፍያ ("ጊምላት ናያዱት") 16
- በአደጋ የተጎዱ ሰዎች ዋስትና 18
- በቤተሰብ ውስጥ በሚከሰት የኃይል መጠቀም ወላጁን ላጣ ልጅ የሚከፈል ካሳ 18
- በባለሞያ የተደገፈ ማገገም 19
- የገቢ ዋስትና ("ሃፍታሃት ሃክናሳ") ክፍያ 20
- የልጅ ማሳደጊያ ገንዘብ ክፍያ ("ድሜይ ሜዞኖት") 22
- ለጽዮን እስረኞች እና ለሰማዕታት የሚሰጥ ካሳ 23
- ይሁዳውያንን ከሞት ላተረፉ የዓለም ዳድቃን ("ሐሲዴይ ያላም") የሚሰጥ ካሳ 23
- ለ "ሻኢሪም" የሚሰጥ ዋስትና 24
- የእርጅና ዋስትና 26
- የአቅመ ደካማ ("ሲዑድ") ዋስትና 28
- ለሽማግሌዎችና/ባልቴቶች የሚሰጥ የምክር አገልግሎት 29
- በቢቱዋሕ ሌኦሚ ውሳኔዎች ላይ የሚቀርብ ይግባኝ 30
- የቢቱዋሕ ሌኦሚ "ክራኖት" 31
- ለቢቱዋሕ ሌኦሚ እና ለጤና ዋስትና የሚከፈል ክፍያ 32
- በቢቱዋሕ ሌኦሚ ያሉ የአገልግሎት መሥመሮች 36
- በማጎበራዊ ዋስትና መስክ ያሉ ዓለም አቀፍ ስምምነቶች 38
- የቢቱዋሕ ሌኦሚ ቅርንጫፎች 40

በመጽሔቱ ውስጥ አጠቃላይ ማብራሪያዎች ይቀርባሉ፣ ነገር ግን እንደሙሉ ትርጉም እና እንደሕግ ማረጋገጫ ሊታዩ አይገባም።
በዚህ ጽሑፍ ውስጥ በተባከታይ ጾታ የተጻፈው ሁሉ ለአንስታይ ጾታም ያገለግላል።

የቢ.ቱዋሕ ሌኡሚ ተቋም

የቢ.ቱዋሕ ሌኡሚ ተቋም የሰዎችን ማሳበራዊ ዋስትና ለማስጠበቅ በሕገ መሥሪት የሚሠራ መንግሥታዊ ተቋም ነው።

ዋናው ሥራውም ሠርተው መተዳደር ለማይችሉት የእስራኤል ዜጎች ለመኖር የሚያስችላቸውን ዋስትና ማስገኘት ነው።

ቢ.ቱዋሕ ሌኡሚ ከእያንዳንዱ ኗሪ እንደ ገቢው መጠንና እንደ ደረጃው፣ የዋስትና ክፍያ የሚሰበስብ ሲሆን ለባለሙያዎች ተቆራጫችን እና ድጎማ በሕገ መሠረት ይከፍላል። ቢ.ቱዋሕ ሌኡሚ በሕገ መሠረት የጤና ዋስትናን ከባለዋስትናው በማውረድ ለ "ኩፓት ሆሊሞች" የማስተላለፍ ኃላፊነትና ግዴታ አለበት።

የቢ.ቱዋሕ ሌኡሚ ተቋም ተቆራጭና ድጎማ የሚከፍለው ለሥራ አጣጥቻል፣ በወሊድ ፈቃድ ላይ ለሚገኙ ሴቶች፣ ለአካለ ስንኩላን፣ መንቀሳቀስ ለማይችሉት በሥራ ቦታ አደጋ ለደረሰባቸው፣ በተጠባባቂ ውትድርና ለሚያገለግሉ ልጆች ላሏቸው ቤተሰቦች፣ ለሽማግሌዎች፣ ባለ ለምተባቸውና ወላጅ ለምተባቸው ልጆች፣ ገቢያቸው ዝቅተኛ ለሆነ፣ ኪሳራ የደረሰባቸው አሠሪዎች ለሚያሠሩባቸው ሠራተኞች፣ በበጎ ፈቃድ ለሚሠሩና ለመሳሰሉት ይከፍላል።

የተቆራጭ ክፍያ ዓላማው ኗሪዎችንና ቤተሰቦቻቸውን ከጊዜያዊ ወይም ቀጣይነት ካለው የኤኮኖሚ ችግር ለመጠበቅ ሲባል ነው።

የዋስትና ክፍያውን ከአንድ ወገን ሰብስቦ ወደሌላው ማስተላለፍ ማለት ጠንካራ የኢኮኖሚ ዓቅም ካላቸው የሚገኘው ገንዘብ ወደ ደካማው የኅብረተሰብ ክፍል ይተላለፋል ማለት ነው። በዚህ ዓይነት ቢ.ቱዋሕ ሌኡሚ በእስራኤል ሀገር ውስጥ ገቢ ፍትሐዊ በሆነ መንገድ እንዲከፋፈልና የድኅነት መጠን እንዲቀንስ አስተዋጽኦ ያደርጋል ማለት ነው።

በገንዘብ ከሚሰጠው ተቆራጭ በተጨማሪ፣ ቢ.ቱዋሕ ሌኡሚ፣ የማገገሚያና የሙያ ትምህርት ለአካለ ስንኩላና ባለ ለምተባቸው የሚሰጥ ሲሆን የእንክብካቤና የምክር አገልግሎት ለሽማግሌዎች ይሰጣል።

ቢ.ቱዋሕ ሌኡሚ ፣ በሚያንቀሳቅሳቸው አምስት "ክራኖት" አማካኝነት ኅብረተሰቡን ለማገልገል ቃል ለገቡ ፕሮጀክቶችና ልዩ ችግር ያለባቸውን የኅብረተሰብ ክፍሎች ከሚንከባከቡ ተቋሞች ጋር በጋራ ይሠራል።

ፕሮጀክቶቹ እነዚህን የኅብረተሰብ ክፍሎች ከሕዝቡ ጋር እንዲቀላቀሉና ወደ ሥራ እንዲገቡ የሚረዱ ናቸው። "ክራኖት" የሚሰጡት ገንዘብ አካለ ስንኩላንን፣ ሥራ መሥራት የማይችሉትን፣ እንክብካቤ የሚያስፈልጋቸውን ሽማግሌዎችን፣ የተገለሉ ወጣቶችን፣ አደጋ ላይ ያሉ ወጣቶችንና የመሳሰሉትን ለመርዳት በሚያገለግሉ ፕሮጀክቶች ላይ ጥቅም ላይ ይውላል።

ለባለዋስትናዎች የሚሰጠውን አገልግሎት ለማሻሻል ቢ.ቱዋሕ ሌኡሚ በኮምፒዩተር የሚታገዝ አሠራር አስፋፍቷል። ይህም አሠራር በቀላሉ ወቅታዊ የሆኑ መረጃዎችን ለማግኘት ይረዳል። ለምሳሌ በኢንተርኔት ድረ ገጽ አማካይነት አጠቃላይና ወቅታዊ የሆኑ መረጃዎችን፣ ግላዊ መረጃና አገልግሎት ማግኘት ስንችል ራሳችን ልንጠቀም የምንችልበት ቦታዎች (ዴምዶት) ፣ አሉ። እንደዚሁም የቴሌፎን ማዕከል፣ ቀጥታ በመደወል የምታገኛቸው የተለያዩ አገልግሎቶች፣ ለእጅ ስልክ የሚያገለግሉ "አፕሊኬሽኖች"፣ እና ሌሎችም ሊጠቀሱ ይችላሉ። እነዚህ እርምጃዎች አገልግሎቶችን ራሳችን እንድንቀበልና ክፍያዎችን እንድንፈጽም የሚያስችሉ ሲሆን ባለዋስትናው ቢ.ቱዋሕ ሌኡሚ ቅርንጫፍ ድረስ በመምጣት እንዳይቸገር ይረዳታል።

ውድ ዜጋ፣ በፊትህ የሚገኘው መጽሔት አጠቃላይ የሆነ፣ ስለ ተቆራጭ እና በቢ.ቱዋሕ ሌኡሚ ስለሚገኙ አገልግሎቶች መረጃ፣ እያንዳንዳችን በሕይወታችን ስለሚነኩንና በሕይወታችን አንዱ ነጥብ ላይ ሊያጋጥመን ስለሚችል ነገር መረጃ የያዘ ነው።

ይህ ጠቃሚ መረጃ በ "ቢ.ቱዋሕ ሌኡሚ" ያለውን መብትህ እንድትጠቀም ይረዳል ብለን ተስፋ እናደርጋለን።

ቢ.ቱዋሕ ሌኡሚ ተቆራጭ የሚከፍልባቸው ጉዳዮች ከጊዜ ወደ ጊዜ ሊቀያየሩ ይችላሉ። በመሆኑም መብትህን ተግባራዊ ለማድረግ በምትመጣበት ጊዜ መብቶችህን ከአንዱ በሚከተለው መንገድ ማጣራት ትችላለህ። ለሞኬድ ስልክ ቁጥር *6050 በመደወል ወደ ቅርንጫፍ መሥሪያ ቤቶች በመሄድ፣ አጠቃላይና የተሻሻለ መረጃዎች ወደያዘው የቢ.ቱዋሕ ሌኡሚ ድረ ገጽ www.btl.gov.il በመግባት በማንበብ። እንደዚሁም በመኖሪያ አካባቢህ ወደሚገኘው የቢ.ቱዋሕ ሌኡሚ ቅርንጫፍ በመሔድም ዝርዝር መረጃዎችን መቀበል ትችላለህ።

የእናትነት ዋስትና

የእናትነት "ቢ.ቱዋክ" የታለመው ለወላጅ እና ለሚወለደው ሕጻን መሠረታዊ የሆኑ ጥቅሞችን ለማስከበር እና ወላጅ በእርግዝና እና በመውለድ ምክንያት ለሚመጣው የገቢ መቋረጥ ካሳ መስጠት ነው።



የሆስፒታል መተኛ ክፍያ

ቢ.ቱዋክ ሌሎች ለወላጅ ማስተኛ ለሆስፒታል የሚከፈለው ወጪዎች ለሆስፒታል የሚከፈል ገንዘብ ባለመብት የሚሆኑት ውጭ አገር ሄደው ማጎጸን በመከራየት ልጅ የተወለደላቸው ወላጆች ጭምር ናቸው።

የወሊድ ስጦታ/ክፍያ

በወሊድ ምክንያት ለምትከፍላቸው የመጀመሪያዎቹ ወጪዎች ላይ ለመሳተፍ ሲባል ለወላጅ የሚከፈሉት ገንዘብ ነው። ክፍያው በአንድ ወር ውስጥ የልጆች ክፍያ ለሚከፈልበት የባንክ ሒሳብ ቁጥር የሚተላለፍ ሲሆን የመጀመሪያዎ ወሊድ ከሆነ ግን በወላጅቸው ሆስፒታል ለሰጠችው የሒሳብ ቁጥር ይከፈላታል።

ለሆስፒታል መተኛ ክፍያ እና ለወሊድ ስጦታ/ክፍያ (አንደዚሁም ለልጆች ክፍያ) ማመልከት
 ወሊድ በተካሄደበት ሆስፒታል አማካኝነት ለቢ.ቱዋክ ሌሎች ለይቀርባል። ለዚህም ሲባል ወላጅ የራሷን እና የባለቤቷን መታወቂያ ማምጣት እንዲሁም የራሷን የባንክ ሒሳብ ቁጥር (ወይም የአሳን እና የባለቤቷን የጋራ የሒሳብ ቁጥር) ለሆስፒታሉ ማቅረብ አለበት።

በጥር 2016 የነበረው የወሊድ ስጦታ/ክፍያ መጠን፡

- ለቤተሰቡ የመጀመሪያ ልጅ 1, 751 ሺቄል
- ለቤተሰቡ ሁለተኛ ልጅ 788 ሺቄል
- ለሦስተኛ ልጅ ወይም ለአያንዳንዱ ተጨማሪ ልጅ 525 ሺቄል
- ለምንትዮች 8, 757 ሺቄል
- በአንድ ለተወለዱ ሦስት ሕጻናት 13, 136 ሺቄል

የወሊድ ክፍያ

የወሊድ ክፍያ የሚከፈለው ለወሊድ እረፍት ለወጣች የምትሠራ ሴት ሲሆን በዕረፍቷ ወቅት በወላጅ የሒሳብ ቁጥር አንድ ጊዜ ይከፈላል። ይህ ክፍያ የሚከፈለው ወላጅ በእርግዝና እና በመውለድ ምክንያት ገቢዋን በማጣቷ ለመክስ ሲባል ነው።

ለወሊድ ክፍያ መብት ያለው ማን ነው?

- አስራኤል ሀገር ውስጥ የምትሠራ ተቀጣሪ ሠራተኛ ወይም የግል ሠራተኛ (የአስራኤል ሀገር ኗሪ ባትሆንም)።
- ከአስራኤል ሀገር ውጭ የምትሠራ ተቀጣሪ ሠራተኛ - በልዩ ሁኔታዎች።
- 18 እና ከዚያ በላይ ዕድሜ ያላት በሞያ ሥልጠና ትምህርት ወይም በሞያ ማሻሻያ ትምህርት ላይ ያለች ሴት - በልዩ ሁኔታዎች።

የወሊድ ክፍያ መሥፈርቶች

- ለወላጅ "ከሚወስነው ቀን" ቀደም (ሥራዋን አቁማ በወሊድ እስከሚጠናቀቅበት ቀን ድረስ) ከ14 ወራት ውስጥ የ10 ወራት ወይም ከ22 ወራት ውስጥ የ15 ወራት የ"ቢ.ቱዋክ ሌሎች" ክፍያ ለወላጅ ተከፍሎላት ከሆነ - የ14 ሳምንታት የወሊድ ክፍያ መብት አላት።
- ለወላጅ "ከሚወስነው ቀን" ቀደም (ሥራዋን አቁማ በወሊድ እስከሚጠናቀቅበት ቀን ድረስ) ከ14 ወራት ውስጥ የ6 ወራት የቢ.ቱዋክ ሌሎች ክፍያ ለወላጅ ተከፍሎላት ከሆነ - የ7 ሳምንታት የወሊድ ክፍያ መብት አላት።

አንዚህ ወራት "ከሚወስነው ቀን" ቀደመው ያሉ ከሆኑ የዋስትና ክፍያዎች እንደተከፈሉባቸው ወራት ይቆጠራሉ፡

- ሴትየዋ ሠርታ ከአሠሪዋ ደሞዝ የተቀበለችባቸው ወራት (የሕመም ክፍያን እና የዕረፍት ክፍያን ጨምሮ) ወይም የግል ሥራ ፍራት ከገቢዋ ላይ የቢ.ቱዋክ ሌሎች ክፍያ የከፈለችባቸው ወራት።
- ሴትየዋ ከቢ.ቱዋክ ሌሎች "ድሜይ ለይዳ" (ለቀደመው ወሊድ) ወይም የሥራ ላይ ጉዳት ክፍያ ወይም የሥራ አጥ ክፍያ ወይም የአደጋ ክፍያ ወይም የእርግዝና መንከባከብ ክፍያ ወይም የሥራ የ100% የአካል መትደል ክፍያ የተከፈለባቸው ወራት።
- ሴትየዋ የሕመም ክፍያ ወይም ከ"ኩፓት ጊዜ" የኖመት ፈቃድ የወሰደችባቸው ወራት።
- የያለክፍያ ዕረፍት የመጀመሪያዎቹ ሁለት ወራት (ለአንዚህ ወራት አሠሪዋ የቢ.ቱዋክ ሌሎችን ክፍያ ሊከፍል ይገባዋል)።
- ሴትየዋ በሞያ ማሰልጠኛ የተሞላችባቸው ወራት እና "ከወሳኝ ቀን" በፊት ቢያንስ ለ30 ተከታታይ ቀናት ከሠራች።
- የውትድርና አገልግሎት ወራት - የውትድርና አገልግሎቷን አቋርጣ መሥራት ለጀመረች - በተወሰኑ መስፈርቶች።

> ከወራት ቀናት በከፊሎቹ ከተሠራ ሙሉውን ወር እንደተሠራ ይቆጠራል።

የወሊድ ክፍያ መጠን

"ቢ.ቱዋክ" የሚከፈልበት 100% ደሞዝ ሆኖ "ማስ ሃክናሳ"፣ የቢ.ቱዋክ ሌሎችና የጤና ክፍያ ከተቀነሱ በኋላ አስከ ከፍተኛ የወሊድ ክፍያ

በጥር 2014 ለተቀጣሪ ሠራተኛ እና ለግል ሠራተኛ በቀን 1, 459.50 ሺቄል ነው።

> ለወሊድ ክፍያ ባለመብት መሆናቸውን ለማጣራትና እንደዚሁም የወሊድ ክፍያውን መጠን ለማወቅ "ቢ.ቱዋክ ሌሎች" ድረ ገጽ ላይ የሚገኘውን የወሊድ ክፍያ ስለት መኪናን ተጠቀሙ።

የወሊድ ዕረፍትን ማራዘም

አንዲት ወላጅ በአንድ ጊዜ ከአንድ ሕጻን በላይ በመውለድ ምክንያት ወይም ሆስፒታል እሳ ወይም የተወለደው ሕጻን በሆስፒታል ውስጥ ቢያንስ ለ15 ቀን በመተኛታቸው ምክንያት የወሊድ ዕረፍቷን የማራዘም ወይም የመከፋፈል መብት አላት። ስለ ዕረፍቱ መራዘም ወይም ስለመከፋፈሉ በተቻለ ቅድሚያ ለቢ.ቱዋክ ሌሎች ማሳወቅ የወላጅ ፋንታ ነው። ተጨማሪ መረጃ በቢ.ቱዋክ ሌሎች ድረ ገጽ ላይ ማግኘት ይቻላል።

የወሊድ ክፍያን እንዴት መቀበል ይቻላል?

የወሊድ ክፍያ መጠየቂያ ፎርም የሆነውን 355/73 መሙላት እና በመኖሪያ አካባቢ ለሚገኝ የቢ.ቱዋክ ሌሎች ድርጅት ቅርንጫፍ መስጠት።

ፎርሙን ከማንኛውም የቢ.ቱዋክ ሌሎች ድርጅት ቅርንጫፍ መውሰድ ወይም ከቢ.ቱዋክ ሌሎች ድርጅት የኢንተርኔት ድረ ገጽ ማውረድና በጋራ ቤት ወይም በፋክስ መላክ። ተቀጣሪ ሠራተኛ የሆነች ፎርሙን ከአሠሪዋ መውሰድ ትችላለች።

> አዲስ! ማመልከቻውን ወደ ቢ.ቱዋክ ሌሎች ድረ ገጽ ገብቶ በመሙላት ሁሉንም ማስረጃዎች አያይዘ ወደ ቅርንጫፍ "ኦንላይን" ላይ ሆኖ መላክ ይቻላል።

> የግል ሠራተኛ ወይም ተቀጣሪ የምትሠራ ሠራተኛ አሠሪው የወሊድ ክፍያን "አውቶማቲክ" በሆነ መንገድ ለመክፈል ከቢ.ቱዋክ ሌሎች ጋር ስምምነት ካለው፣ ለወሊድ ክፍያ ማመልከቻ ማስገባት የለባቸውም።

> ከመውለድ አንድ ወር አስቀድሞ "ድሜይ አብታላ" የተቀበለች ወላጅ እና እንደዚሁም ከመውለድ ከአንድ ሳምንት በፊት እርግዝናውን ለመጠበቅ ለማለት መደገሚያ ("ጊምል") የተቀበለች ወላጅ ከሆነች ሁለቱም ዓይነት ወላጆች የወሊድ ክፍያን ወዲያውኑ ስለሚቀበሉ ማመልከቻ ማስገባት የለባቸውም።

ፎርሙን ሥራ ባቆመበት ወቅት ለቢ.ቱዋክ ሌሎች ድርጅት ማስረከብ ይቻላል። ነገር ግን ከመውለዱ ቀን ከ9 ሳምንታት ቀደም መሆን የለበትም። (ከመውለድ በፊት ፎርሙን የምታስገባ ወላጅ ከሚገነባከባት ሐኪም በፎርም ውስጥ በገምት የምትወልድበትን ቀን እንዲጸፍ መጠየቅ ይኖርባታል)።

የቅጹ የመጨረሻው ማስረከቢያ ቀን ወላጅ የወሊድ ክፍያ ባለመብትነቷ ከጀመረበት ቀን ጀምሮ 12 ወራት ነው።

> በወሊድ እረፍቷ ጊዜ የምትሠራ ወላጅ የወሊድ ክፍያ መብቷን ታጣለች።

የልጆች ዋስትና

የቤተሰብ ሌሎች ድርጅት ለእስራኤል አገር ኗሪ ሁሉ ለእያንዳንዱ 18 ዓመት ላልሞላው ልጁ የልጆች ተቆራጭ ያደርጋል።

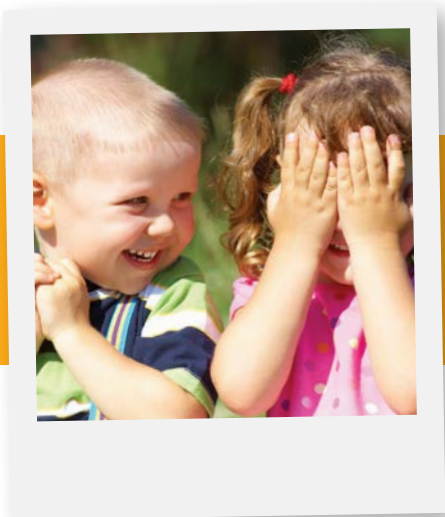

የልጆች ተቆራጭ

ይህ የወር ተቆራጭ ወር በገባ በ20ኛው ቀን የሚከፈል ሲሆን በአናትየዋ የባንክ ሒሳብ ወይም በአናትየዋ እና በባለቤቷ የጋራ ሒሳብ ይከፈላል። ተቆራጭ የሚከፈለው በቤተሰቡ የልጆች ብዛት መሠረት ነው።

የልጆች ተቆራጭ መብት ያለው ማን ነው?

- የእስራኤል አገር ኗሪ የሆነ ባለዋስትና (በልዩ ሕጎች መሠረት እስራኤል ውስጥ የሚኖር) ፣ አንድ ልጅ እና ከዚያን በላይ ያለው።
- ብቻውን ያለወለጅ ወደ እስራኤል አገር የገባ ልጅ።
- የራሱ ያልሆነ ልጅ የያዘ፣ እንደ ሞግዚት ("አፖትሮፍስ") ወይም እንደ ተቆራጭ ተቀባይ የተወከለ።

የልጆች ተቆራጭ መብት መሰፈርት

እስራኤል አገር ለሚኖር 18 ዓመት ላልሞላው ልጅ ተቆራጭ ይከፈላል። ወጪ አገር ለሚቀመጥ ልጅ ለመጀመሪያዎቹ 3 ወጪ የሚቀመጥባቸው ወራት ይከፈላል። ከ3 ወር በኋላ በሚከተሉት ሁኔታዎች ተቆራጭ ይከፈላል። ከወላጆቹ አንዱ በእስራኤል ለሥራ ወደ ውጪ ከተላከ ወይም በ"ሻባቶን" ዓመት ላይ ከሆነ ወይም እስራኤል ለሥራ ጋ ውጪ አገር የሚሠራ ከሆነ፣ ከቤተሰቡ አንዱ ታዋ አገር ውስጥ ሊቀበሉት ካልቻሉ እና ለሕክምናው ሲባል ቤተሰቡ ውጪ ካለ።

የራሱ ያልሆነ ልጅ የያዘ፣ እንደ ሞግዚት ወይም እንደ ተቆራጭ ተቀባይ የተወከለ እና ልጁን ቢያንስ ባለፉት 12 ወራት እሱ የሚንከባከበው (የሚያኖረው) ከሆነ።

የባለሙሰትነት ወቅት

ወር በገባ እስከ 15ኛው ቀን ድረስ የተወለደ ወይም ወደ እስራኤል አገር ለገባ ልጅ ለዚያ ወር ተቆራጭ ይከፈላል። ከ16ኛው ቀን ጀምሮ የተወለደ ወይም ወደ እስራኤል አገር ለገባ ልጅ ከሚቀጥለው ወር 1 ላይ ተቆራጭ ይከፈላል። የተቆራጭ ባለሙሰትነት 18 ዓመት በሞላው ወር ላይ ያቆማል።

ለልጆች ተቆራጭ ጥያቄ አቀራረብ

በመጀመሪያው ልጅ ጥያቄው ልጅ በተወለደበት ሆስፒታል በኩል ይቀርባል። ስለዚህም ወላጁ የራሷን እና የባለቤቷን መታወቂያ ማምጣት እንዲሁም የራሷን የባንክ ሒሳብ ቁጥር ማምጣት ይኖርባታል። በሁለተኛው ወላጅ እና ከዚያን በላይ መረጃው ከሆስፒታሉ ቀጥታ ይተላለፋል። ወላጁ ሆስፒታል ካልሆነ ወይም ከልጆቹ ጋር የተመለሰ ኗሪ ("ቶቫቭ ሆዜር") ለልጆች ተቆራጭ ጥያቄ በፎርም 5025 /73 ማቅረብ ያስፈልጋል።

ለባለዋስትናው ወይም ተቆራጭ ተቀባይ የቤተሰብ ሌሎች ድርጅት ቤተሰብ ሌሎች ድርጅት ለእስራኤል ድረስ ከሚገኘው ተቆራጭ ሊቀንስ መብት አለው።

በጥር 2014 የልጆች አጠቃላይ ተቆራጭ በሼቄል

- ከ1/6/2003 ጀምሮና ከዚያ በኋላ ለተወለዱ ልጆች፡-

በቤተሰቡ ውስጥ የልጁ ቦታ	የተቆራጭ መጠን
አንደኛ	150 ገደ
ሁለተኛ	188 ገደ
ሦስተኛ	188 ገደ
አራተኛ	188 ገደ
አምስተኛ እና ከዚያን በላይ	150 ገደ

- እስከ 31.5.2003 ድረስ ለተወለዱ ልጆች

በቤተሰቡ ውስጥ የልጁ ቦታ	የተቆራጭ መጠን
አንደኛ	150 ገደ
ሁለተኛ	188 ገደ
ሦስተኛ	188 ገደ
አራተኛ	336 ገደ
አምስተኛ እና ከዚያን በላይ	354 ገደ

- "ሃፍታሃት ሃክናሳ"፣ ምግብ፣ የእርጅና ከገቢ ማሟያ ጋር፣ "ሸአሪም" ከገቢ ማሟያ ጋር የሚቀበሉት

ለሦስተኛው እና ለአራተኛው ልጅ ተጨማሪ ያገኛሉ፣ ለእያንዳንዱ ልጅ የ98 ሼቄል ተጨማሪ።

› የሚደርሳችሁት የልጆች ተቆራጭ መጠን ለማወቅ - በቤተሰብ ሌሎች ድረ ገጽ ወደሚገኘው የልጆች ተቆራጭ ማሰላያ ግብ።

ዘግይቶ የቀረበ ጥያቄ

ለልጆች ተቆራጭ በጊዜው ጥያቄ ካላቀረብኩ፣ ቤተሰብ ሌሎች ሌሎች ጥያቄው ከቀረበበት ሰዓት ጀምሮ ከዓመት በላይ ወገኑን ያለመክፈል እና ጥያቄውን ባቀረብኩበት ወቅት የማጽደቅ መብት አለው። ከሐምሌ 1/2003 በኋላ የተወለደ ልጅ ከተወለደበት ቀን ጀምሮ በ30 ቀን ውስጥ በሕዝብ ቆጠራ ክፍል ካልተመዘገበ ዘግይቶ ቢመዘገብ የ3 ወራት ውዝቆ ብቻ ይከፈላል።

የትምህርት ክፍያ

የቤተሰብ ሌሎች ድርጅት ቀጥሎ ለተዘረዘሩት ቤተሰቦች በዓመት አንድ ጊዜ በነሐሴ ወር የልጆች ተቆራጭ ለሚቀበሉ ይከፍላል። ክፍያው/ሰጦታው ከ6 - 14 ዓመት ዕድሜ ለሆኑ ልጆች ነው። ከባልና ሚስቱ አንዱ ከቤተሰብ ሌሎች የገቢ ዋስትና፣ ምግብ፣ የሙሉ አካል ጎደሎነት ክፍያ፣ የእርጅና ወይም "ሸአሪም" ሆነው 4 ልጆች እና ከዚያን በላይ ያላቸውም ቤተሰቦች መብት አላቸው።

› በተደረገው የሕግ ማሻሻያ ከነሐሴ 2016 ጀምሮ () ሰጦታው ዕድሜያቸው ከ6 - 18 ለሆኑ ልጆች ይከፈላል። የሰጦታው መጠንም ለእያንዳንዱ ልጅ አንድ ዓይነት ሲሆን መጠኑም 1,003 ሼቄል ነው።

እስከ ነሐሴ 2015 (የ"ሃያዎን የትምህርት ዘመን) ከ6 - 14 ዕድሜ ለሚገኙ ልጆች ሰጦታው በሚከተለው መጠን ተከፍሏል። ከ6 - 11 ዓመት ለሆነው ልጅ፣ 1,557 ሼቄል እና ከ11 - 14 ዓመት ለሆነው ልጅ፣ 865 ሼቄል

› የሚደርሳችሁት የሰጦታ ገንዘብ መጠን ለማወቅ - በቤተሰብ ሌሎች ድረ ገጽ የሚገኘውን የትምህርት ሰጦታ ስሌት መኪና ተጠቀሙ።

ለከፍተኛው መብት ያላቸው ቤተሰቦች፣ የተፋታ/የተፋታችን ባል/ሚስት የሞተባት/በት፣ ያላገባ/ያላገባችን ከትዳር ጓደኛ ተነግሎ/ተነግሎ "ሃፍታሃት ሃክናሳ" የሚቀበል/የምትቀበል፣ "አጎና"፣ ከልጅ አባት/እናት በተለየ፣ በተወሰነ መሰፈርት ከባል/ሚስቱ ተለይቶ የሚኖር/ምትኖር፣ በባሎቻቸው በተደባደቡ ሌቶች መጠለያ የምትገኙ።

4 እና ከዚያ በላይ ልጆች ያላቸው ቤተሰቦች ለትምህርት ክፍያ ባለመብት ይሆናሉ። ይህም ለሆነ የሚችለው ከወላጆች ውስጥ አንዱ በእያንዳንዱ የትምህርት ዘመን ከቤተሰብ ሌሎች በሐምሌ ወይም ነሐሴ ወር ላይ ከሚከተሉት ተቆራጮች ውስጥ አንዱን የሚቀበል ከሆነ ነው። "ሃቫታሃት ሃክናሳ"፣ የልጆች ማሳደጊያ፣ የአካል ስንኩሳት ክፍያ፣ የእርጅና ወይም "ሸአሪም" ክፍያ። "ሃቫታሃት ሃክናሳ" የሚቀበሉ ወላጅ አልባ የሆኑ ወይም ገምብላው የተተው ልጆችም የትምህርት ክፍያ መብት አላቸው። እንደዚሁም ሁለቱም ወላጆች የሞተባቸው፣ ያለ ወላጅ ወደ እስራኤል የገቡ ልጆች፣ ከዓመት በላይ እና ከሁለት ዓመት በታች እስራኤል ውስጥ የቆየ አዲስ ገቢ የባል/ሚስቱ ወደ እስራኤል ያልመጣና የሚኖር ባለ መብት ናቸው።

ስለከፍተኛው ተጨማሪ ዝርዝር እና የመጠየቂያውን ፎርም ከቤተሰብ ሌሎች ድርጅት የኢንተርኔት ድረ ገጽ ማግኘት ይቻላል።

በተጠባባቂ ውትድርና ("ምሉኢም") ለሚያገለግሉ የሚሰጥ ክፍያ



በደኅንነት አገልግሎት ሕግ መሠረት እንዲሁም በሥራ አገልግሎት ሕግ መሠረት ለሥልጠና ለአስቸኳይ ግዳጅ ("ለሸፍት ሂሩም") ለሚጠራ ሁሉ የቤተሰብ ሌሎች ድርጅት የ"ሚሉኢም" ክፍያ ይከፍላል።

በደኅንነት አገልግሎት ሕግ መሠረት ወይም በሥራ አገልግሎት ሕግ መሠረት ለሥልጠና ለአስቸኳይ ግዳጅ ("ለሸፍት ሂሩም") የተጠራ ሁሉ የሚሉኢም የተጠራ ሁሉ የሚሉኢም ክፍያ ባለ መብት ነው።

ክፍያውን ለማግኘት ስለ አገልግሎት ቀናት ከእስራኤል መከላከያ ኃይል ማስረጃ ማምጣት ይስፈልጋል - የፎርም ቁጥር 3010።

የ"ሚሉኢም" ክፍያ

- **ለተቀጣሪ ሠራተኛ እና ለግል ሠራተኛ** - የ"ሚሉኢም" አገልግሎቱን ከጀመሩበት ወር ቀደመው የነበሩት የሥራ ሠራተኛ አጠቃላይ ደመወዝን ለ90 ማክረል። በልዩ ሁኔታዎች/ምክንያቶች በ"ሚሉኢም" የሚያገለግል ሰው በሌሎች ወራት መሠረት ሐሳብ ይደረግለት ዘንድ መብት አለው። ዋጋው ከገቡትኛው በታች ገቡ አይልም። ከከፍተኛው በላይም ከፍ አይልም (ቀጥሎ ያለውን ተመልከት)።
- **ለተቀጣሪ ሠራተኛ እና ለግል ሠራተኛ የሚኖረው ከፍተኛ ዋጋ ጥር 2016** - በቀን ሺቄል 1,441.33 ሲሆን በወር 43,240 ሺቄል ነው።
- **ለተቀጣሪ ሠራተኛ እና ለግል ሠራተኛ የሚኖረው ዝቅተኛ ዋጋ ጥር 2016** - በቀን 196.02 ሺቄል ሲሆን በወር 5,881 ሺቄል ነው።

> የሚደርሱትን የድጎማ ገንዘብ መጠን ለማጣራት በቤተሰብ ሌሎች ድረ ገጽ ላይ ወደሚገኘው የ"ሚሉኢም" ማሰሪያ ግባ።

የ"ሚሉኢም" ክፍያ ጥያቄ አቀራረብ

በጠያቂው ምርጫ መሠረት በአንዱ የቤተሰብ ሌሎች ቅርንጫፍ አገልግሎት እንዳለቀ የመከላከያውን ማስረጃ አይይዙ በፎርም ቁጥር 3010 የ"ሚሉኢም" ክፍያውን መጠየቅ ይቻላል። የመጠየቂያውንም ፎርም ከቤተሰብ ሌሎች የኢንተርኔት ድረ ገጽ ማውረድ እና በጋራ ቤት ወይም በፋክስ መልክ ይቻላል።

- **በወር ደሞዝ የሠራ ሠራተኛ እንዲሁም ያለ ወር ደሞዝም የሠራ ሠራተኛ**፣ አንድ አሠሪ ዘንድ ወይም አንድ መሥሪያ ቤት ከ"ሚሉኢም" አገልግሎት በፊት የነበሩትን ሦስት ወራት በ.ያንስ 75 ቀናት ከሠሩ ዋጋውን ከአሠሪያቸው ይጠይቃሉ።
- **የግል ሠራተኛ**፣ የከፍተኛ ትምህርት ተማሪ፣ ከሥራ የወጣ እና ሥራ የማይሠሩ ከቤተሰብ ሌሎች ድርጅት ይጠይቃሉ።

- **"ድሜ አብታላ" የሚቀበሉ** - "ድሜ አብታላ" በሚቀበሉበት ወቅት ለተጠባባቂ ውትድርና ከወጣ ክፍያው ወዲያውኑ የሚከፈል ሲሆን ማመልከቻ ማቅረብ አይጠበቅበትም።

የግል ጥያቄዎች አቀራረብ በኢንተርኔት

በቤተሰብ ሌሎች እንደ ግል ሠራተኛ የተመዘገቡና በተጠባባቂ ውትድርና የሚያገለግሉ ሥራ የማይሠሩ፣ የከፍተኛ ትምህርት ተማሪዎች፣ የየሺቫ ተማሪዎች ለ"ታግመሌ ሚሉኢም" የግል አገልግሎት በሚሰጥ ድረ ገጽ አማካኝነት ማቅረብ ይቻላል።

ይህ አገልግሎት የሚሰጠው በከፍተኛ "ጋስወርድ" አማካኝነት ሲሆን ይህንንም በድረ-ገጹ አማካኝነት ወይም ከመኖሪያ አካባቢ ከሚገኝ የቤተሰብ ሌሎች ቅርንጫፍም መቀበል ይቻላል።

የ"ሚሉኢም" ጉዳዮችን አስመልክቶ የመረጃ ማዕከል ስልክ 02-6463010 ነው

ቤተሰብ ሌሎች ማመልከቻቸውን በግላቸው ለሚያቀርቡ ተጠባቂ ወታደሮችና ሠራተኞቻቸው በተጠባባቂ ውትድርና አገልግሎት ላይ ላሉ አሠሪዎች አውቶማቲክ የሆነ የስልክ ማዕከል አለው።

በማዕከሉ ስለመብቶችና ግዴታዎች አጠቃላይ መረጃ፣ ማመልከቻ የሚቀርብላቸው ቅጾች፣ የተቆራጭ ማሰሪያ "ሲሙሌተር"፣ ወዘተ. ይገኛሉ።



ግዴታውን ጨርሶ ለተሰናበተና ተመራጭ ("መዕደፊት") ሥራ ለሚሠሩ ወታደር የሚሰጥ ስጦታ

ግዴታውን ጨርሶ ለተሰናበተ ወታደር ወይም ብሔራዊ አገልግሎት ለጨረሰና ለአኮኖሚው ጠቃሚ ነው ተብሎ በሚገመቱ ሥራዎች ላይ ለተሰማሩ የሚሰጥ ስጦታ ነው።

ለተመራጭ ሥራ ("ለአሸዳ መዕደፊት") የሚሰጥ ስጦታ

በቤተሰብ ሌሎች ስጦታ መሠረት ከአስገዳጅ ውትድርና የተሰናበተና ለ24 ወራት በብሔራዊ አገልግሎት ("ጅራት ሌሎች") ያገለገሉ ወታደሮች በሕገ መመሪያው አንደኛ ተመራጭ ("መዕደፊት") የሚቆጠር ሥራ ከሠሩ የአንድ ጊዜ ስጦታ ይከፈላቸዋል። እነዚህ ሥራዎች በማምረቻ ፋብሪካዎች፣ "በወርክ ሾፖች"፣ በግንባታ ማዕከሎች፣ በግዳጅ ማደያዎች፣ በሆቴሎች፣ በግብርና ቦታዎች፣ በማሽን ሰራተኞች ለአካል ጉዳተኞች የግል እርዳታ እንክብካቤ ናቸው። በእነዚህ መስኮች በጸሐፊነት ከሚሠሩት ውል ማለት ነው።

ስጦታ የሚያስገኙ ሥራዎችን ዝርዝር በቤተሰብ ሌሎች ድረ ገጽ ላይ ማግኘት ይቻላል።

▶ በ"ኪቡጽ" ወይም በጋራ ሰፈራዎች ("ሞሻሽም") ውስጥ "ተመራጭ ሥራ" የሠሩ የ"ኪቡጽ" ወይም የጋራ ሰፈራዎች "ሞሻሽም" አባላት የሆኑ የተሰናበቱ ወታደሮች የዚህ ስጦታ ባለመብት ናቸው።

ማነው የስጦታው ባለመብት?

ቀጥሎ የተዘረዘሩትን መስፈርቶች የሚያሟላ ስጦታው ይከፈላል።

- በተፈላጊ ሥራ ቢያንስ 6 ሙሉ ወራት የሠሩ በተከታታይም ላይዘን ይቻላል። ከግዳጅ አገልግሎት ከተሰናበተ ጀምሮ በ24 ወራት ውስጥ።

ሥራው እንደ ሥራው ቦታ ባህሪያዎች የሙሉ ጊዜ ሥራ መሆን አለበት።

በግብርና መስክ ቢያንስ 4 ወራት ብቻ መሥራት እና ስጦታውን በከፊል መውሰድ ይቻላል።

የዕረፍት ቀናት፣ የበሽታ ቀናትና የውትድርና አገልግሎት ቀናት አንደ ሥራ ቀናት አይታዩም፤ ለእነዚህ ቀናት ክፍያ ከአሠሪ ወይም ከቤተሰብ ሌሎች ብትቀበልም። ከግዳጅ ውትድርና ተለቅቀው በሁለት ዓመታት ውስጥ በተጠባባቂ ውትድርና አገልግሎት ከሆነ አስፈላጊ ሥራ ("ግዳጅ ኒድረሽት") የምትሠሩበት ጊዜ ይራዘምልሃል። ይህም ከሚጠራቀመው የተጠባባቂ ውትድርና አገልግሎት ጊዜ ተመሳሳይ ነው።

በሥራ ቦታ ላይ የሳምንቱ ሥራ 5 ቀናት ቢሆንና በሳምንት 5 ቀን ብትሠሩ፣ የሥራ ቀናትን ለማጠራቀም በሳምንት 6 ቀን እንደሠራህ ይቆጠራል።

- የሥራው መጀመሪያ - ከመሰናበቻው ቀን ጀምሮ በ12 ወራት ውስጥ ወይም በሁለተኛው ዓመት - ለሥራ አጥ ክፍያ መብት ከነበረው በሥራ መጀመሪያው ቀን

▶ የስጦታው ባለመብትነት በሥራ አጥነት ክፍያ ላይ የተመሠረተ በመሆኑ፣ እንደዚሁም ከውትድርና ግዳጅ በተለቀቅህበት የመጀመሪያው ዓመት ላይ ለሥራ አጥነት ክፍያ ባለመብት በመሆን - ከውትድርና እንደተለቀቅክ በመጀመሪያው ዓመት ላይ "አስፈላጊ ሥራ" እንድትሠሩ ትመከራለህ።

የስጦታው መጠን

በጥር 2016 እና ከዚያ በኋላ አሙሉ ስጦታውን መጠን 9,550 ሺቄል ነው። ለአርሻ የሚከፈለው ከፊል ክፍያ 6,367 ሺቄል ነው።

"ግዳጅ ኒድረሽት" ከመጀመሩ አስቀድሞ ባሉት 11 ወራት ውስጥ የሥራ አጥ ክፍያ የተቀበለ ሰው የወሰደው የሥራ አጥ ክፍያ ከሚሰጠው ስጦታ ይቀነሳል። በተወሰኑ ሁኔታዎች ወታደሩ ለከፊል ስጦታ ብቻ ባለመብት ይሆናል።

የስጦታው ጥያቄ አቀራረብ

የስጦታውን ጥያቄ ቢያንስ ከ6 ሙሉ ወራት ሥራ በኋላ ለቤተሰብ ሌሎች ማቅረብ ነው፤ እና ከመደበኛ የውትድርና አገልግሎት ከተሰናበትክበት ቀን ጀምሮ ከ42 ወራት በላይ መዘገየት የለበትም።

ጥያቄው ላይ የሥራውን ቦታ ማስረጃዎች፣ የሥራውን ዓይነት እና የሥራውን ወቅት እንዲሁም በእያንዳንዱ ወር ያለውን የሥራ ቀናት ብዛት የተጠቀሰበት ማስረጃ ተያይዞ መቅረብ አለበት።

የመጠየቂያ ፎርም የሆነውን 1521/73 ከቤተሰብ ሌሎች የኢንተርኔት ድረ ገጽ በማውረድ በጋራ ቤት ወይም በፋክስ መላክ ይቻላል።



▶ **አዲስ!** ማመልከቻውን በቤተሰብ ሌሎች ድረ ገጽ ላይ በመመላት ከሁሉም ሰነዶች ጋር ወደ ቅርንጫፍ መሥሪያ ቤት "አንላይን" ላይ ሆኖ መላክ ይቻላል።

ጠቃሚ ምክር

ውትድርና ለጨረሰው ሥራ ተገኝቶለት ከሆነና፣ ሥራው ደግሞ በ"ግዳጅ ኒድረሽት" ዝርዝር ውስጥ ከሌለ፣ ወይም ደግሞ ሥራው "ግዳጅ ኒድረሽት" ለመሆኑ ጥርጣሬ ካለው፣ በመኖሪያ ቤቱ አካባቢ በሚገኙ የቤተሰብ ሌሎች ቅርንጫፍ እንዲያጣራ ይመከራል።

- የደህንነት ሠራተኞች፣ የጥበቃ ሠራተኞችና የጽዳት ሠራተኞች በ"ግዳጅ ኒድረሽት" እንደሚሠሩ የሚቆጠሩት በሚከተሉ ቦታዎች የሠሩ እንደሆነ ነው። የግንባታ ቦታዎች፣ ፋብሪካዎች፣ የግዳጅ ማደያ ጣቢያዎች፣ የእርሻ ቦታዎች፣ የማሽን ቦታዎችና ሆቴሎች።

- በፋብሪካ የሚሠሩ ሞያተኛ (የ"ሐይቱክ" እንዳይሰጡም ይጨምራል)፣ በእጅ የሙያ ምስክር ወረቀት ካለው፣ በሠለጠነው ሙያ የሚሠሩ ከሆነ፣ ስጦታውን ለመቀበል ባለመብት አይሆንም። ይህም የማያጠቃልለው ሙያዊ ባለሆነ ሥራ ላይ ተሰማርቶ ያለን ወይም "በባለመብት ሥራዎች ዝርዝር" ውስጥ ከተዘረዘሩት ሙያዊ ሥራዎች ውስጥ አንዱን የሚሠሩ ከሆነ ነው።

በሁሉም የሥራ ቅርንጫፎች ሆነ በሌሎች ዝርዝር የሥራ ዓይነቶች - የቢሮ/የጽሕፈት ሥራ የሚሠሩ ስጦታ አያስገኝም። ለምሳሌ ያህል። ጸሐፊነት፣ ታይፒስትነት፣ የሒሳብ አያያዝ፣ የቤተ መዝናኛ ሥራ፣ የሆጠል አስተናጋጆች፣ በቴሌፎን ማህተም የሚሠሩ ወዘተ .

የሠራተኞች መብት በኪሳራና ድርጅት መፍረስ ምክንያት

አሠራር የከሰረ ወይም የሚሠራበት ድርጅት የፈረሰ ተቀጣሪ ሠራተኛ የሥራ ደሞዝ ክፍያ እና የሥራ መፈለጊያ ካሳ ("ፒጺይ") ከአሠራር ሊያገኝ መብት አለው።

ለደግሞው መብት ያላቸው

- አሠራር የከሰረ ወይም የሚሠራበት ድርጅት እንዲፈርስ ተዕዛዝ የተሰጠው (አሠራር ኮርፖሬሽን ከሆነ) ።
- በሥራ መፈለጊያ ካሳ ሕግ ቁጥር 5 መሠረት ለሥራ መፈለጊያ ካሳ ባለመብት የሆኑ ሠራተኞች።
- "ኩፓት ጊዜ"፣ አሠራር የሠራተኛው ዋስትና ያለበት "ኩፓት ጊዜ" ዕድል ካለበት።

ለደግሞው መብት የሌላቸው

- የግል ሠራተኛ ወይም በኩባንያው ውስጥ አክሲዮን ("ምናም") ያለውና በአሱና በኩባንያው መካከል የሠራተኛና - አሠራር ግንኙነት ካልነበረ
- ኃላፊነቱ በተወሰነ ኩባንያ ውስጥ ቁጥጥር ያለው፣ እንደዚሁም የውጭ ሀገርና የመስክ ሠራተኞች ሆነው እስራኤል ውስጥ በሕገወጥ መንገድ የሚኖሩ ከሆነ

የባለሙሉነትን መስፈርቶች

- በአሠራር ላይ ፍርድ ቤት እንደከሰረ ትእዛዝ ወይም ድርጅቱ እንዲፈርስ ትእዛዝ ወይም የጋርዮሽ ("ጅትፋት") ማፍረሻ ትእዛዝ የተብብር ማኅበር/ቡድን ማፍረሻ ትእዛዝ ቢያወጣበት።

- የሠራተኛው ክስ/ጥያቄ በከሳሪው ባለአደራ ወይም በድርጅቱ አፍራሽ ከተፈቀዱ።

የጡራተኛነት ክፍያ መጠን

ለሠራተኛ

ሥራ በሚቆምበት ጊዜ አሠራር ለሠራተኛው የሚፈለግበት የሥራ ደሞዝ እና ካሳ በቢ.ቱዋሕ ሌሎች በተወሰነው ክፍተኛ ድረስ ነው። እስከ 31.7.09 ለአሠራር የመፍረስ ትድረ ገጽዕዛዝ/የኪሳራ ትዕዛዝ የተሰጠው፣ የክፍያው ክፍተኛ መጠን 86,480 ጼቄል ነው (ጥር 2014)፤ ትዕዛዙ በ1.8.09 እና ከዚያ በላይ ከተሰጠ የክፍያው ክፍተኛ መጠን 11,2424 ጼቄል ነው (ጥር 2014)።

"ለሻሊሪም"

በደሞዝ ማስከበሪያ ሕግ ቁጥር 7 መሠረት የሚደርሳቸው የሥራ ደሞዝ እና በሥራ ስንብት ካሳ ሕግ ቁጥር 5 መሠረት በቢ.ቱዋሕ ሌሎች ሕግ ውሳኔ ከፍተኛ ድረስ።

"ለኩፓት ጊዜ"

ወደ "ኩፓት ጊዜ" ከሠራተኛው ገንዘብ ወይም ከአሠራር ገንዘብ ወይም ደግሞ የሁለቱም ክፍያ ያልተላለፈ ከሆነ በቢ.ቱዋሕ ሌሎች በተወሰነው ክፍተኛ ድረስ ይከፈላል ጥር 2016 ላይ 17,296 ጼቄል ነው።

የጋራ ማኅበር/ቡድን አባል ለሆነ

በጋራ ማኅበር ስፈራ ወይም በኪቡጽ ቢያንስ ለ7 ዓመታት አባል የነበረ - በሕግ እስከተወሰነው ክፍተኛ ጣራ መሠረት፣ ጥር 2016 ላይ 69,184 ጼቄል ነው።

ለተለያዩ ጡራታ/ክፍያ ፎርም ከቢ.ቱዋሕ ሌሎች የኢንተርኔት ድረ ገጽ ማውረድ እና በፓስፖርት ቤት ወይም በፋክስ መላክ ይቻላል።

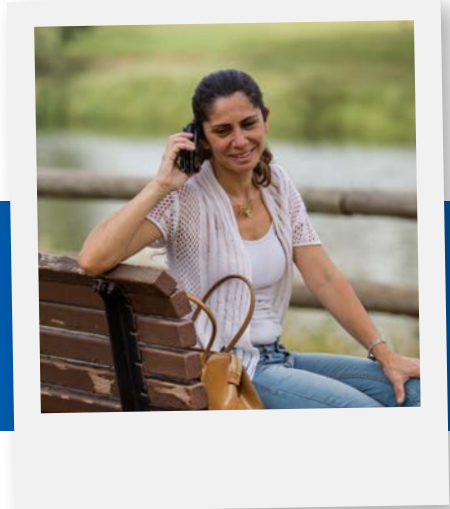

የቦጎ አድራጊዎች መብቶች

በቦጎ አድራጊት ሥራው ላይ ሆኖ ጉዳት የደረሰበት የቦጎ አድራጊት ሠራተኛ ወደ ሥራ መሄጃ እና መምጫውን ጨምሮ እንዲሁም በዚህ ሁኔታ ሕይወቱ ያለፈ በጎ አድራጊ ጥገኛ ለሆኑም በዚህ ምዕራፍ እንደተጠቀሰው ክፍያ ይሰጣል። "የሥራ ላይ ጉዳት ዋስትና" እዚያ በተገለጹት የባለሙሉነትን መስፈርቶች መሠረት።

"የቦጎ አድራጊት ሠራተኛ" - የቦጎ አድራጊት ሠራተኞችን በመደልደል በታወቀ ሕጋዊ በሆነ የሕዝብ አገልግሎት ድርጅት አማካኝነት አስቀድሞ ተመርቶ ያለደሞዝ የተቸገረ ለመርዳት የሚሠራ፣ እና ሥራው ብሔራዊ ወይም ሕዝባዊ ጥቅም ያለው፣ ያለደሞዝ እና በእስራኤል መካከለኛ አገልግሎት ሥራ ክልል ስር ያልሆነ በሕግ መሠረት የደህንነት ግዴታ የሚወጣ፣ በፍርድ ቤት ግዴታ መሠረት ለተቸገረ የአርዳታ እጅን የሚዘረጋ ወይም የጥገኛን ሕይወት ወይም ንብረት ለማዳን ተግባር የፈጸመ፣ የሕዝባዊ አገልግሎት የሚሰጥ ወይም በሕጋዊ ቅጣቱ ሕዝብን የሚያገለግል፣ በ"ማቴን ዳቪድ አደም" ነጻ አገልግሎት የሚሰጥ፣

በመጀመሪያ እርዳታ ድርጅት የሚያገለግል፣ በአካል እና በንብረት ላይ ጉዳት እንዳይደርስ በሚከላከል ድርጅት የሚያገለግል ወይም በሽተኞችን በሚከባከብ ወይም ራሳቸውን መርዳት የማይችሉ ሰዎችን በሚከባከብ ድርጅት ውስጥ የሚያገለግል፣ የመቃብር/ቀብር ክንውኖችን የሚያካሂድ ድርጅት፣ በአርዳታ እና ማስተባበሪያ ሚኒስቴር የተፈቀደ ብቻ፣ በአሳት አደጋ መሥሪያ ቤት የሚሳተፍ፣ በ"ማህሌቲ" ("ቪስኮንሲን/ኦሮት ለታዕቡክ" ፕሮግራም) ፕሮግራም ሥር ያለ ደሞዝ ማስከበሪያ አገልግሎት የሚሰጥ፣ የቪቪል አገልግሎቶችን የሚሰጥ በሕግ እንደሚባለው "ድህያት ሺራት" ለ"የሺቫ" ተሣራቾች።

የክፍያው መጠን

ለቦጎ አድራጊት ሠራተኛ የሚሰጥ ክፍያ/ጡራታ በሥራ ላይ ለተገዳ ሠራተኛ ከሚከፈለው ጋር ተመሳሳይ ነው። ከመገዳቱ በፊት ያልሠራ ወይም ገዙት ገቢ ያለው የቦጎ አድራጊት ሠራተኛ፣ በቀን 109.47 ጼቄል ድገት ይከፈላል።

የክፍያው ጥያቄ አቀራረብ

ጥያቄውን ጉዳት ከደረሰ ጀምሮ 12 ወራት መጨረሻ ላይ በመኖሪያ አካባቢ ላለ የቢ.ቱዋሕ ሌሎች ቅርንጫፍ ጥያቄ ማቅረብ ያስፈልጋል።

የመጠየቂያውን ፎርም ከ"ቢ.ቱዋሕ ሌሎች" ቅርንጫፍ መውሰድ ወይም ከቢ.ቱዋሕ ሌሎች የኢንተርኔት ድረ ገጽ ማውረድ እና በፓስፖርት ቤት ወይም በፋክስ መላክ ይቻላል።

በጠላት ተግባራት ጉዳት ለደረሰባቸው ካሳ

በጠላት ተግባራት ጉዳት ለደረሰባቸው የተደነገገው የጥቅማጥቅም ሕግ ለተጉዳዮች ሰዎችና እና ለቤተሰቦቻቸው የመደገቢያ፣ የማገገሚያና የጥቅማጥቅም ሙብት ያስገኛል።

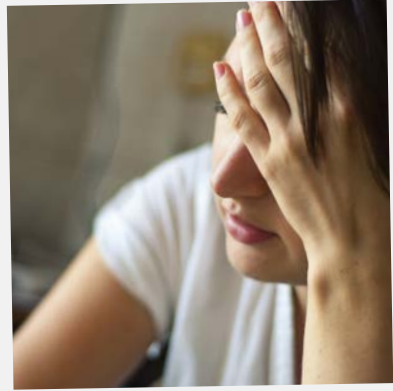

በጠላት ተግባራት ጉዳት ለደረሰባቸው ካሳ ባለሙብት ማን ነው?

የአስራኤል አገር ኗሪ ሆኖ በአስራኤል አገር ወይም በውጪ አገር በጠላት ተግባራት ጉዳት የደረሰበት ከሆነ፣ አስራኤላዊ ዜጋ እና በሕጋዊ መንገድ ወደ አስራኤል ገብቶ አስራኤል ውስጥ በጠላት ተግባራት ጉዳት የደረሰበት፣ የውጪ አገር ሰው ሆኖ በውጪ አገር አስራኤላዊ አሠሪ ዘንድ እየሠራ (ለዚህ ጉዳይ ተፈቅዶ) በጠላት ተግባራት ጉዳት የደረሰበት።

"የጠላት ጉዳት" - በጠላት ኃይሎች ተግባራት ጉዳት የደረሰበት ወይም በጠላት ኃይሎች ተግባራት እንቅስቃሴ ወቅት ወዲያው በስህተት ጉዳት የደረሰበት ወይም የጠላት ተግባር ሊሆን የሚችል ጥርጣሬ ባለባቸው ምክንያቶች ሁኔታ፣ ለጠላት ተግባር ተነጣጥሮ ከነበረ መሳሪያ ወይም የጠላትን ተግባር ለማክሸፍ ተነጣጥሮ ከነበረ መሳሪያ እንዲሁም አንድን ሰው በማንነቱ/በዘሩ ምክንያት በአሥራኤሎች አረቦች ሽኩቻ ብቻ ተነጣጥሮ የሃይል መጠቀም ድርጊት በአሸባሪ ድርጅት ቢፈጸም - ድርጊቱ በመከላከያ ሚኒስቴር በተመረጠ አካል የጠላትነት ተግባር መሆኑን ካረጋገጠ።

በጠላት ተግባራት ጉዳት ለደረሰባቸው ካሳ

በሕክምና እንክብካቤ ወቅት የሚሰጥ ካሳ

በጠላት ተግባራት ጉዳት የደረሰበት እና በዚያ ምክንያት በሕክምናው ወቅት ሥራ መሥራት የማይችል እና በዚህ ወቅት ደሞዝ ወይም ካሳ የማይከፈለው ከሆነ የልዩ ክፍያ ባለሙብት ነው።

የድገግው መጠን በቤተሰብ ሌሎች ድረ ገጽ ላይ ተዘርዝሯል።

ለጠላት ተግባራት ጉዳት አውቅና እንዲሰጥ ጥያቄ አቀራረብ የሕክምና እንክብካቤ ጥያቄውን ጉዳቱ ከደረሰ ጀምሮ 12 ወራት መጨረሻ ላይ በፎርም (580/73) በመኖሪያ አካባቢ ላለ የቤተሰብ ሌሎች ቅርንጫፍ ጥያቄ ማቅረብ ያስፈልጋል። የመጠየቂያውን ፎርም ከ"ቤተሰብ ሌሎች" ቅርንጫፍ መውሰድ ወይም ከቤተሰብ ሌሎች የኢንተርኔት ድረ ገጽ ማውረድ እና በፖስታ ቤት ወይም በፋክስ መላክ ይቻላል።

የአካል ጉዳተኝነት ወራዊ ካሳ/ክፍያ

በጠላት እኩይ ተግባር ተገድቶ የ20% እና በላይ የአካል ጉዳት ደረጃ የተወሰነበት ተገኝ። የካሳው መጠን በአካል ጉዳቱ አንጻር ይወሰናል።

የ100% የአካል ጉዳት ደረጃ ያለው የአካል ጉዳተኛ በጥር ወር 2016 ዓ.ም. ላይ የ4, 466 ሺቄል ካሳ ይከፈላል። በጠላት ተግባር ጉዳት የደረሰበት የአካል ጉዳተኛ በአካል ጉዳተኞች ሕግ መሠረት (ካሳ እና ማገገሚያ) ከአስራኤል የመከላከያ ኃይል የአካል ጉዳተኛ ጋር እኩል የሆነ ክፍያ ይከፈላል።

ከ10% - 19% ቋሚ የአካል ጉዳት የተወሰነለት የአካል ጉዳተኛ የአንድ ጊዜ የአካል ጉዳተኝነት ሰጦታ ይከፈላል።

የአካል ጉዳተኝነት ወራዊ ካሳ/ክፍያ ጥያቄ አቀራረብ ጥያቄውን ጉዳቱ ከደረሰ ጀምሮ 12 ወራት መጨረሻ ላይ በፎርም (581/73) በመኖሪያ አካባቢ ላለ የቤተሰብ ሌሎች ቅርንጫፍ ጥያቄ ማቅረብ ያስፈልጋል።

የመጠየቂያውን ፎርም ከ"ቤተሰብ ሌሎች" ቅርንጫፍ መውሰድ ወይም ከቤተሰብ ሌሎች የኢንተርኔት ድረ ገጽ ማውረድ እና በፖስታ ቤት ወይም በፋክስ መላክ ይቻላል።

ልዩ ልዩ ካሳዎች / ድገግዎች

ድጋፍ ለሚያስፈልገው የአካል ጉዳተኛ ("ነጻ ኒድራሕ") እና መተዳደሪያ አልባ ለሆነ የአካል ጉዳተኛ ከፍተኛ መጠን ያለው ካሳ ይከፈላል።

በቅድሚያ የጡረታ መብት ከሥራው ቅድሚያ ጡረታ የወጣ እና 50 ዓመት የሞላው መሥራት የማይችል የአካል ጉዳት ደረጃው 35% እና በላይ የሆነ በተወሰኑ መስፈርቶች የልዩ ጭማሪ መብት አለው።

የሚከፈለው የድገግ ገንዘብ መጠን በቤተሰብ ሌሎች ድረ ገጽ ላይ ተዘርዝሯል።

በጠላት ለተሰው ግለሰቦች ቤተሰብ የሚከፈል ድገግ

የጥገኞች ወራዊ ካሳ/ክፍያ

በጠላት እኩይ ተግባር ተገድቶ ለተሰዋ ግለሰብ ባለቤት፣ ወላጆች እና ልጆች ይከፈላል። የሚከፈለው የክፍያ መጠን በአገልግሎት ላይ ለተሰው ወታደሮች ቤተሰቦች ከሚከፈለው ጋር ተመሳሳይ ነው።

በጠላት የተሰው ግለሰቦች ቤተሰብ ካሳ ጥያቄ አቀራረብ

ከሞተበት ጊዜ ጀምሮ በ12 ወራት መጨረሻ ላይ በልዩ ፎርም (581/73) በሚቶ መኖሪያ ቤት አካባቢ ላለ የቤተሰብ ሌሎች ቅርንጫፍ ጥያቄ ማቅረብ ያስፈልጋል።

የመጠየቂያውን ፎርም ከቤተሰብ ሌሎች የኢንተርኔት ድረ ገጽ ማውረድ እና በፖስታ ቤት ወይም በፋክስ መላክ ይቻላል።

የገንዘብ ያልሆኑ ካሳዎች እና ልዩ ልዩ እገዛዎች

ሕክምና፣ ሐኪም ቤት መተኛ፣ የመዳን ሂደት፣ የሕክምና መሣሪያዎች፣ ሙያዊ ማገገሚያ እና እንደ መኖሪያ ቤት ብድር እና ሰጦታዎች፣ ለመኪና ገዢ እና ለመኪናው ወርጎዊ ወጪ የሚደረግ እገዛ፣ ለግል አገልግሎቶች ወጪዎች እና ሌሎችም የመሳሰሉ ልዩ ልዩ እገዛዎች።

ሙያዊ ማገገሚያ እና ልዩ ልዩ እገዛዎች ለሚችሉ ባለቤቶች፣ ወላጆች እና ልጆችም ይሰጣሉ።

ጥቅማጥቅምን ለማግኘት በመኖሪያ አካባቢ ላለ የቤተሰብ ሌሎች ቅርንጫፍ የማገገሚያ ክፍል ጥያቄ ማቅረብ ያስፈልጋል።

ሙያዊ ማገገሚያ

በጠላት እኩይ ተግባር ተገድቶ ቢያንስ 20% የአካል ጉዳት ደረጃ የተወሰነለት ተገኝ እንደዚሁም በጠላት እኩይ ተግባር ተገድቶ የተሰዋ ሰው ባለቤት እና ልጆች ከቤተሰብ ሌሎች ሙያዊ ማገገሚያ መቀበል ይችላሉ።

ለተጨማሪ ዝርዝሮች "ሙያዊ ማገገሚያ" በሚለው ሥር ተመልከቱ።

የሥራ ላይ ጉዳተኞች ዋስትና

የሥራ ላይ ጉዳተኞች ዋስትና የታለመው ዋስትና የገባው ግለሰብ ጉዳቱ ከደረሰበት በኋላ ገቢ ባይኖረው ያንን ለማካካስና በሙያዊ ማገገሚያ አማካይነት ወደ ሥራ ቦታው እንዲመለስ ለመርዳት ነው።



ባለዋስትናው ማን ነው?

በተገዳበት ጊዜ ቢቱዋህ ሌሎች የተመዘገቡ ተቀጣሪ ሠራተኛ ወይም የግል ሠራተኛ፣ በሞያዊ ማገገሚያ ላይ ያለ፣ የሞያ ትምህርት ላይ ያለ፣ በተለማግጃ ሕግ ወይም በሥራ አገልግሎት ሕግ (በፈተናው ሰዓት ብቻ) መሠረት ይፈተናል፤ የሚሠራ እስረኛ፣ እስራኤላዊ አሠራር ዘንድ እስራኤል ውስጥ የሚሠራ የውጪ ዜጋ፣ የእስራኤል ኗሪ ውጪ አገር - በተወሰነ መስፈርት፣ ደሞዘ በሕግ የሚወሰን (የፓርላማ አባል እና የመሳሰሉት) ።

የሥራ ላይ ጉዳት ዋስትና ባለሙያነት ማን ነው?

"በሥራ ላይ ጉዳት" የደረሰበት ባለዋስትና (አደጋ ወይም የሞያ በሽታ) እናም በሥራ ላይ ጉዳት የሞት ባለዋስትና ጥገኞች (ባለሞተላባት/ሚስት የሞተችበት፣ የሙት ልጆች፣ ወላጆች እና ሌሎች ቤተሰቦች - በተለይ ምክንያቶች)

የሥራ ላይ አደጋ - በሥራ ላይ ሆኖ የሚደርስ አደጋ፣ ወደ ሥራ ሲኬድ እና ከሥራ ሲመለስ የሚደርሱትን አደጋዎች ጨምሮ፤ በሕት ላይ በተጠቀሱት ምክንያቶች።

የሞያ በሽታ - በሥራው ምክንያት የታመመ ባለዋስትና፣ በሕት ላይ በተጠቀሱት በሽታዎች መካከል የሚገኝ ከሆነ።

> የቢቱዋህ ሌሎች ክፍያ ያለበት የግል ሠራተኛ ባለሙያነት ይገፈፋል ወይም ገዥ ክፍያ ድጋግ ይከፈላል (በቀረበት ወቅት እና በተወሰደበት የጊዜ ርዝመት አንጻር) ።

የሥራ ላይ ጉዳት ዋስትና ድጋግ

የሕክምና እንክብካቤ

የሞያን ሂደት፣ በ"ኩጋት ሆሊም" አማካኝነት የሚሰጥ የሕክምና ማገገም እና መልስ ማቋቋም።

የጉዳት ክፍያ

ጉዳቱ ከደረሰበት ማገገሚያ ጀምሮ ከሥራው በመቀጠል ምክንያት ለ91 ቀናት የሚከፈል ክፍያ ነው። የጉዳት ክፍያ የሚከፈለው በሥራ ላይ ለተገዳ እና በሞያ በሽታ የታመመ ስለዚህ ሥራውን ወይም ሌላ ተስማሚ ሥራ መሥራት ያቃተው እና በተግባር ያልሠራ እንዲሁም የሕክምና እንክብካቤ የሚያስፈልገው ከሆነ ነው።

- የመጀመሪያዎቹ የ12 ቀናት የጉዳት ክፍያዎች ለግል ሠራተኞች አይከፈሉም።
- ለተቀጣሪ ሠራተኛ - ለጉዳቱ ቀን ክፍያ አይከፈልም፣ ነገር ግን በአሠራው ይከፈላል።

ከተገዳበት ቀን በኋላ ያሉት ሁለት ቀናት የጉዳት ክፍያ የሚከፈልባቸው 12 ቀንና ከዚያ በላይ መሥራት ለማይችሉ ነው።

የክፍያው መጠን በቀን

ከጉዳቱ በፊት ያሉት የሦስት ወራት (የዋስትና ክፍያ ግዴታ ያለበት) 75% ደሞዘ ለ90 ተከፍሎ፣ አስከፊ ክፍተኛው የጉዳት ክፍያ (ጥር 2016 በቀን 1, 094.63) ድረስ ነው።

የሥራ ላይ ጉዳት ዋስትና ክፍያ ጥያቄ አቀራረብ

ጉዳቱ ከደረሰበት ቀን ጀምሮ በ12 ወራት ውስጥ በመኖሪያ አካባቢ ላለ የቢቱዋህ ሌሎች ድርጅት ቅርንጫፍ በቅጽ 211/73 ማቅረብ ያስፈልጋል፤ ከ"ኩጋት ሆሊም" የሚሰጠውን የመጀመሪያ ጉዳት የሕክምና ማስረጃ ማያያዝ።

ቅዱን ከቢቱዋህ ሌሎች የኢንተርኔት ድረ ገጽ ማውረድ እና በፖስታ ቤት ወይም በፋክስ መላክ ይቻላል።

> **አዲስ!** ማመልከቻውን በቢቱዋህ ሌሎች ድረ ገጽ ላይ በመሙላት ከሁሉም ሰነዶች ጋር ወደ ቅርንጫፍ መሥሪያ ቤት "ኦንላይን" ላይ ሆኖ መላክ ይቻላል።

የሥራ አካል ጎደሎነት መደገሚያ

የሥራ አካል ጎደሎነት ተቆራጭ

ቢያንስ ባለ 9% ደረጃ ጊዜያዊ የሥራ አካል ጉዳተኝነት እና ባለ 20% ቋሚ የአካል ጉዳተኝነት ተቆራጭ በሕክምና አካል ጉዳተኝነት ደረጃ መሠረት ከጉዳቱ በፊት ባሉት የሦስት ወራት ደሞዘ አንጻር በጥር 2016 ለተቀጣሪ ሠራተኛ እና ለግል ሠራተኛ ከፍተኛው ወርጎዊ ተቆራጭ - 32, 839 ሺቄል ነው።

የሥራ አካል ጉዳተኝነት ተቆራጭ ዝቅተኛ ገቢ ክፍያ ከሥራ ቦታ የሚከፈላቸው የገቢ ማሟያ ("ሃሽላማ") ይሰጣቸዋል።

የሥራ አካል ጉዳተኝነት ክፍያ ጥያቄ አቀራረብ

በተቻለ ፍጥነት በመኖሪያ አካባቢ ላለ የቢቱዋህ ሌሎች ድርጅት ቅርንጫፍ በፎርም 200/73 ማቅረብ ያስፈልጋል። ፎርሙን ከቢቱዋህ ሌሎች የኢንተርኔት ድረ ገጽ ማውረድ እና በፖስታ ቤት ወይም በፋክስ መላክ ይቻላል።

የሥራ አካል ጉዳተኝነት ክፍያ ጥያቄ ያቀረበ ወደ ሕክምና ኮሚቴ ይጠራል። ኮሚቴው አካል ጎደሎነቱ በሥራው ምክንያት መሆኑን ይወስናል፤ እንዲሁም የአካል ጉዳተኝነቱን ደረጃ።

የሥራ አካል ጉዳተኝነት ስጦታ

ባለ 9% ደረጃ እና ከዚያ በላይ ነገር ግን ከ20% ለሚያነሳ ቋሚ የሥራ አካል ጉዳተኝነት የወር ተቆራጭ ሲባዛ በ43 የአንድ ጊዜ ክፍያ ይሰጣል። በ12 ወራት ዘገይቶ የቀረበ ጥያቄ ከመዘገየቱ አንጻር ተቀንሶ ይከፈላል።

> የሚደርሱትን የተቆራጭ ወይም የስጦታ መጠን ለማወቅ - በቢቱዋህ ሌሎች ድረ ገጽ ላይ ወደሚገኘው የሥራ ቦታ አካል ሰንኩልነት ማሰላያ ግባ።

ልዩ ተቆራጭ

የየቀኑን ተግባር ለማከናወን የሚቸገሩ የአካል ጉዳተኝነት እና ባለከፍተኛ ቋሚ የአካል ጉዳተኝነት ደረጃ 75% ያላቸው፤ ወይም ከ65% - 74% ባለ ቋሚ የአካል ጉዳተኝነት ደረጃ ያላቸው ለመራመድ/መሄድ የሚቸገሩ - በግል እንክብካቤ ለመርዳት እና ከአካል ጉዳተኝነት የተነሳ ለሚፈጠሩ አንዳንድ ወጪዎች መሸፈኛ።

ልዩ እርዳታ በ4 የእርዳታ ደረጃዎች በሚያስፈልገው የአገዛ ዓይነት መሠረት ይወሰናል። በጥር 2016 ከፍተኛው ልዩ ተቆራጭ 8, 210 ሺቄል ነው።

ተቆራጭን ለማግኘት በፎርም (266/73) ለማገገሚያ/ማቋቋሚያ ክፍል ማቅረብ፣ ፎርሙን ከቢቱዋህ ሌሎች የኢንተርኔት ድረ ገጽ ማውረድ እና በፖስታ ቤት ወይም በፋክስ መላክ ይቻላል። የጥያቄው ተቀባይነት ሂደት በሰው ላይ የመደገፍን ደረጃ ግምት ጨምሮ በጥያቄ አቅራቢው ክፍል ነርስ እንዲሁም በድርጅቱ ሐኪም ይወሰናል።

ለአንድ ጊዜ ክፍያ የሚሆን ስጦታ

ለባለ 75% ደረጃ አካል ጉዳተኞች እና ከዚያ በላይ እናም ከ65% - 74% የአካል ጉዳተኝነት ደረጃ ያላቸው እና ለመራመድ/መሄድ የሚቸገሩ በአካላቸው ጉዳት የተነሳ ለአንድ ጊዜ የእርዳታ ሽፋን - ተስማሚ ቤት ይፈለግላቸዋል፤ የአጋዥ ዕቃዎች ግዢ፣ የመዘገወር ችግርን ለመፍታት መሰሪያ ይገዛላቸዋል ("መዘገወር/መሄድ ለማይችሉ ብቻ") ።

የሰጠው መጠን የሚወሰነው ድርጅቱ በፈቀደው ወጪዎች ድምር ላይ ተመርኩዞ ሲሆን ነገር ግን ከከፍተኛው መጠን አያልፍም።

ተቆራጫን ለማግኘት በፎርም (282/7) ለማገገሚያ/ማቋቋሚያ ክፍል ማቅረብ፣ ፎርምን ከቢ.ቱዋሕ ሌሎች የኢንተርኔት ድረ ገጽ ማውረድ እና በፖስታ ቤት ወይም በፋክስ መላክ ይቻላል።

የገቢ ማሟያ

የአካል ጉዳተኝነት ተቆራጭ ወይም የጥገኝነት ("ትሉይም") ተቆራጭ የሚቀበል እና ገቢው አነስተኛ ሆኖ የገቢዎችን ፈተና ያለፈ ለገቢ ማሟያ ክፍያ ባለመብት ነው።

የገቢ ማሟያ ተጨማሪ ክፍያ ጥያቄው ከቀረበብት ወር ጀምሮ ይከፈላል እና እንደዚሁ ተቆራጭ ተቀባዩ በሚያስፈልገው ጊዜ (የገቢ ማሟያው ያላገባብ ተከፍሎ ከሆነ ቢ.ቱዋሕ ሌሎች ከሚከፈለው ተቆራጭ ላይ የመመለስ መብት አለው)። የተነጠለ ጥያቄ ለገቢ ማሟያ ክፍል ማቅረብ ያስፈልጋል።

ተረጋጂ የአካል ጉዳተኛ

ጊዜያዊ አካል ጉዳተኝነት ተወስኖለት ተመልሶ ማገኛውንም ሥራ መሥራት የማይችል እና ከሥራ ገቢ የሌለው የአካል ጉዳተኛ በ"ተረጋጂ የአካል ጉዳተኝነት" እንዲታወቅ ጥያቄ ማቅረብ ይችላል። ለ"ተረጋጂ የአካል ጉዳተኛ" ለተወሰነለት ወቅት የ100% መጠን ተቆራጭ ይከፈላል።

> ጥያቄውን በፎርም 279/7 ማቅረብ የሚቻል ሲሆን ፎርምን ከቢ.ቱዋሕ ሌሎች የኢንተርኔት ድረ ገጽ ማውረድ እና በፖስታ ቤት ወይም በፋክስ መላክ ይቻላል።

የሥራ አካል ጉዳተኛ ሞያዊ ማገገሚያ

የሞያዊ አቅጣጫ ማመልከት እና ከሥራው ዓለም ለመቀላቀል የምርመራ እርዳታ፣ በትምህርት ሰዓት የማገገሚያ ክፍያ (ከሥራ ለሚከፈለው የአካል ጉዳተኛ ተቆራጭ ማሟያ)። የትምህርት ወጪዎችን መሸፈን እንደ መጓጓዣ፣ የትምህርት ክፍያ እና የትምህርት መሣሪያዎች የመሳሰሉትን።

የሞያዊ ማገገሚያ መስፈርቶች

ሞያዊ ማገገሚያ የሚሰጠው በሥራ ላይ ጉዳት ቢያንስ 10% ቋሚ የአካል ጉዳት ደረጃ የተወሰነላቸው እና ሌላም ተለዋዋጭ ሥራ መሥራት የማይችሉ እነሱ ሞያዊ ማገገሚያ ያስፈልጋቸዋል ተገቢም ናቸው።

የሞያዊ ማገገሚያ ጥያቄ አቀራረብ

ጥያቄውን በመኖሪያ አካባቢ ላለ የቢ.ቱዋሕ ሌሎች ድርጅት ቅርንጫፍ በፎርም (270/7) ለማገገሚያ ክፍል ማቅረብ ያስፈልጋል። ጥያቄውን ፍጹም የአካል ጉዳት ደረጃ ከተወሰነ በአንድ ዓመት ውስጥ ማቅረብ ያስፈልጋል።

ፎርምን ከቢ.ቱዋሕ ሌሎች የኢንተርኔት ድረ ገጽ ማውረድ እና በፖስታ ቤት ወይም በፋክስ መላክ ይቻላል።

ተጨማሪ ዝርዝሮችን "ሽኩም ሚትጸዒ" በተሰኘው ክፍል ተመልከቱ።

በሥራ ጉዳት ምክንያት ለሞተ ሠራተኛ ቤተሰቦች የሚከፈል ድጎማ

በሥራ ላይ ጉዳት ለሞተ የሚች ሚስት/ባል ይከፈላል።

የጥገኞች ተቆራጭ

ለጥገኞች ("ትሉይም") ስጦታ የማግኘት መብት ያላቸው፣ ባል የሞተባት ልጅ የሌላት እና 40 ዓመት ያልሞላት አራሷ ገቢ ማስገኘት የማትችል፣ እንዲሁም ሚስት የሞተችበት ልጅ የሌለው እና 40 ዓመት ያልሞላው እንዲሁም ለራሱ ገቢ ማስገኘት የሚችል (አጠቃላይ ገቢው በወር ከ5,394 ሺቄል በታች የሆነ)።

ለፍጹም አካል ጉዳተኛ ለባለዋስትናው ከሚደርሰው ተቆራጭ ከ40% እስከ 100% የተቆራጭ መጠን በልጆች ቁጥር መሠረት ይደርሰዋል። የጥገኞች ተቆራጭ የሚያገኙት ገዥ ተኛ ገቢ ያላቸው የማሟያ ክፍያ ይከፈላቸዋል።

የጥገኞች ተቆራጭን ለማግኘት ማመልከት

ማመልከቻውን ሠራተኛው ከሞተ በኋላ በ12 ወራት ውስጥ በተሰኘ ፎርምን ከቢ.ቱዋሕ ሌሎች የኢንተርኔት ድረ ገጽ ማውረድ እና በፖስታ ቤት ወይም በፋክስ መላክ ይቻላል።

የጥገኞች ስጦታ

የአንድ ጊዜ ስጦታ መጠኑ 36 የወር ተቆራጮች ድምር ነው። የስጦታ መብት ያለው የተቆራጭ መብት የለውም።

የጥገኞችን ("ትሉይም") ተቆራጭ የማግኘት መብት ያላቸው፣ ባል የሞተባት ልጅ ያላት እና 40 ዓመት የሞላት ወይም ለራሷ ገቢ ማስገኘት የማትችል፣ እንዲሁም ሚስት የሞተችበት ልጅ ያለው እና 40 ዓመት የሞላው ወይም ለራሱ ገቢ ማስገኘት የማይችል (አጠቃላይ ገቢው በወር ከ5394 ሺቄል በታች የሆነ)።

የጋብቻ ስጦታ

ጋብቻ የመሠረተ የሚች ባል ወይም የመሠረተ የሚች ሚስት የ36 ወራት ተቆራጮች ድምር ስጦታ ይሰጣቸዋል። ስጦታው በሁለት ደረጃዎች ይከፈላል። አንዱ በጋብቻው ማገስት ሁለተኛው ደግሞ ጋብቻው ከተመሠረተ ከሁለት ዓመታት በኋላ ሲሆን (የጥገኞች ("ትሉይም") ተቆራጭ መብቱ ይቃጠላል/አይሠራም)። ስጦታው ወዲያው ስለሚከፈል ማመልከቻ ማስገባት አያስፈልገም።

የጥገኞችን ተቆራጭ የሚያገኝ ወይም የምታገኝ የሚች ባለቤት ሞያዊ ማገገም

የሞያዊ አቅጣጫ ለማመልከት የምርመራ እርዳታ የትምህርት ወጪዎችን መሸፈን እና በትምህርት ወቅት የመተዳደሪያ ወጪዎችን መሸፈን - ባለቤቱ/ታ በሥራ ላይ አደጋ እንደሞተበት/ባት የሚታወቅ እና ሞያ የሌለው ወይም ለመተዳደሪያ በሞያ የማይጠቀም ከሆነ/ነች ወይም በባለቤቱ/ታ ሞት ምክንያት የሞያ ለውጥ የሚያስፈልግ ከሆነ ለሞያዊ ማገገም ተስማሚ ነው።

ጥያቄውን በመኖሪያ አካባቢ ላለ የቢ.ቱዋሕ ሌሎች ድርጅት ቅርንጫፍ በፎርም (270/7) ለማገገሚያ ክፍል ማቅረብ ያስፈልጋል። ፎርምን ከቢ.ቱዋሕ ሌሎች የኢንተርኔት ድረ ገጽ ማውረድ እና በፖስታ ቤት ወይም በፋክስ መላክ ይቻላል። ተጨማሪ ዝርዝሮችን "ሽኩም ሚትጸዒ" በተሰኘው ክፍል ተመልከቱ።

ወላጅ ለሞተባቸው ልጆች የመተዳደሪያ ወጪዎች ክፍያ ("ድሜይ ምክያ")

አብዛኛው ሰዓት ለሁለተኛ ደረጃ ትምህርት ወይም ለሞያ ትምህርት የሚውል ልጅ በወላጁ ገቢ ምርመራ መሠረት። በጥር 2016 የመተዳደሪያው መጠን በወር 788 ሺቄል ነው።

ተቆራጫን ለሚቀበል ግለሰብ ቢ.ቱዋሕ ሌሎች የተምህርት ዘመን ከመከፈቱ በፊት የመተዳደሪያ ወጪዎች ማመልከቻ ፎርም ይልካል። ፎርምን በመሙላት ወደ ቅርንጫፍ መላክ ያስፈልጋል።

የ"ባር ሚጽቫ" ስጦታ

ወላጅ የሞተበት የ13 ዓመት ወንድ ልጅ እና ወላጅ የሞተባት የ12 ዓመት ሴት ልጅ።

የስጦታው መጠን በጥር 2016 መሠረት 5,838 ሺቄል ነው። ስጦታው የሚከፈለው ወዲያው ነው።

የሞት ጊዜ ስጦታ

ደረጃው 50% እና ከዚያ በላይ የሥራ አካል ጉዳተኝነት ተቆራጭ ተቆራጭ የሚቀበል ወይም የተረጋጁዎች ("ትሉይም") ተቆራጭ ተቆራጭ የሚቀበል ሰው ቢሞት ለባለቤቱ ወይም ባለቤት ከለው ለልጁ (በሕግ እንደተለጸጸው) የአንድ ጊዜ ስጦታ ይሰጣል።

የስጦታው መጠን በጥር 2016 መሠረት 8,757 ሺቄል ነው።

ለቀሪዎቹ የተቆራጭ ተቀባዩ ቤተሰቦች የአካል ጉዳተኝነት ተቆራጭ 60% ሲሆን በ36 የአንድ ጊዜ ክፍያ በተወሰኑ መስፈርቶች በቀደመው ተቆራጭ ፋንታ ይሰጣቸዋል።



የአካል ስንኩልነት ዋስትና

በአካል ስንኩልነት ዋስትና ወርጎዊ ተቆራጭ ይከፈላል። የሚከፈለውም በአካል ስንኩልነቱ ምክንያት ሠርቶ ደመወዝ የማግኘቱን ችሎታ ለጣ ወይም ሠርቶ ደመወዝ የማግኘቱ ችሎታ በጣም ለቀነሰ ግለሰብ ነው። በአካል ስንኩልነት መዋቅር ለአካል ስንኩል ልጅም ድገግ የሚከፈል ሲሆን ለልዩ አገልግሎቶች ደግሞ ተቆራጭ ይከፈላል።



የአካል ጉዳተኝነት ተቆራጭ

የአካል ጉዳተኝነት ተቆራጭ መብት ያለው ማን ነው?

"አካል ስንኩል" - የአሰራሪ ሁኔታ የሆነ፣ የሆነች እና የቤት አመቤት ያልሆነች ከ18 እስከ ስድስት ዕድሜ ድረስ (የእርጅናን ምእራፍ ተመልከቱ) በበሽታ፣ በአደጋ ወይም ከተወለዱ ጀምሮ በአካል፣ የጭንቅላት ወይም የአዕምሮ ችግር ሞክረው በዚያ ምክንያት ለመሥራት ችግር የሚሆንባቸው።

- ከባድ ችግር ማሳየት ወይም የተቆራጭ ቀጣይ መብት ያላቸው ከማዕከላዊ/መደበኛው ደሞዝ 60% በላይ የማይቀጠሩ (ጥር 2016 ላይ 5, 678 ሹቁል ነው)
- ሌሎች በመሉ - ከማዕከላዊ/መደበኛው ደሞዝ 45% በላይ የማይቀጠሩ (ጥር 2016 ላይ 4, 259 ሹቁል ነው) ።

ወጥቶ መሥራት በጣም ያዋጣል

የምትሠሩ ብትሆንም መቀበል ትችላለህ። ተቆራጭ በአንስተኛ መጠን የሚቀንስ ቢሆንም፣ ከሥራህና ከተቆራጭ የምታገኘው አጠቃላይ ገቢ ከተቆራጭ ብቻ ከምታገኘው ገቢ የበለጠ ነው። ተቆራጭንም እየተቀበልክ ምን ያህል ገንዘብ ከሥራህ ማግኘት እንደምትችል ማወቅ ትፈልጋለህ? በቤተሰብ ሌሎች ድረ ገጽ ላይ ወዳለው "የገቢ ማሰላያ" ቦታ ግብ።

ለ"አካል ጉዳተኛ" አደጋው ሊደርስበት አካባቢ "ከ18 ዓመት በታች ሆኖ የሠራ" ሰው ያው ይታሰባል።

የቤት አመቤትም እንደ "አካል ጉዳተኛ" ልትታሰብ ትችላለህ። ይኸውም ተቀጣሪ ሠራተኛ ወይም የግል ሠራተኛ የነበረች፣ ተከታታይ 12 ወራት (24 ተከታታይ ያልሆኑ ወራት) የአካል ጉዳተኝነት ጥያቄውን ከማቅረብ ቀድሞ ወይም ሥራ ከማቆሚያ በፊት በነበሩት 48 ወራት፣ የተቆራጭን ጥያቄ ከቀረበች በኋላ ሥራዋን ያቆመች እንዲሁም ከባዕ ጋር የማትኖር የአካል ጉዳተኝነት ተቆራጭ ጥያቄውን ከማቅረብ ቀድመው ያሉትን 24 ወራት አብራው ያልኖረች ወይም ከዚያ በኋላ ከ1.3.05 በኋላ አግብታ ከማግባት በፊት "እንደምታገኘው ደሞዝ" ተቀብላ ከሆነ።

"አካል ጉዳተኛ የአቤት አመቤት" - አሰራሪ አገር ኗሪ ዕድሜ ከ18 - ስድስት ዕድሜ ድረስ (የእርጅናን ምዕራፍ ተመልከቱ)፣ ባለትዳር እና የማትሠራ፣ ባለቤቷ በእርጅና እና በ"ሽህራም" ዋስትና ያለው በጉዳቱ ምክንያት በመደበኛው የቤት አመቤትነት መተግበር ያልቻለች ወይም በጉዳቱ ምክንያት የቤት አመቤትነት ተግባሯ ከ50% በላይ የቀነሰ።

የአካል ጉዳተኝነት ተቆራጭ ባለሙብትነት መስፈርቶች

1. የሕክምና የአካል ጉዳተኝነት - ቢያንስ በ60% ወይም ቢያንስ በ40% የተጠቃለለ የአካል ጉዳተኝነት ለባለሙብትናው የተወሰኑ የአካል አለመብቃቶች (ጉዳቶች) ማረጋገጥ በአንዱ ቢያንስ የ25% የሕክምና አካል ጉዳተኝነት የተወሰነለት። (ለአካል ጉዳተኛ የቤት አመቤት ቢያንስ 50%) ።
2. ተቀጥሮ ለመሥራት ወይም በቤት ውሳኔ ለመሥራት አቅም ማጣት - ማጣት - ቢያንስ በ50% መጠን።

የባለሙብትነቱ መጀመሪያ - ተቀጥሮ የመሥራት (ወይም በቤት ውስጥ የመሥራት) የአካል ደረጃው ብቁ አይደለም ከተባለ 90 ቀን በኋላ በእነዚህ 90 ቀናት ማብቂያ ውስጥ የሕክምና ክፍያ የሚከፈል ከሆነ

የአካል ደረጃው ብቁ አይደለም ተብሎ ከተወሰነ 30 ቀን በኋላ በተለዩ ሁኔታዎች ከ1.3.16 ጀምሮ ተቆራጭ መቀበል ይቻላል። የበሽታ ክፍያ የሚከፈልህ ከሆነ፣ ተቆራጭ የሚከፈልህ የበሽታ ክፍያ ተከፍሎ ሲያልቅ ነው።

የተቆራጭ መጠን በጥር 2016:

አንድ ብቸኛ ሰው የሥራ አለመብቃቱ 100% ከሆነ 2, 342 ሹቁል (ቀጥሎ ሙሉ የብቸኛ ተቆራጭ ተዘርዘሯል) በሥራ አለመብቃት ደረጃው አንጻር የሥራ አለመብቃት ደረጃው 60% - 74%፣ ወይም ከገቢው አንጻር።

ለሥራ ያለመብቃት ደረጃቸው ቢያንስ በ75% ደረጃ የተወሰነላቸው የአጠቃላይ አካል ጉዳተኝነት ተቆራጭ የሚቀበሉ እና የሕክምና አካል ጉዳተኝነት ቢያንስ 50% የተወሰነላቸው እንደ የሕክምና አካል ጉዳተኞች መጠን ከ252 - 372 ሹቁል በተቆራጫቸው ላይ ጭማሪ አላቸው።

የጥገኞች ጭማሪ - ከመደበኛ ወይም ከአማካይ ደሞዝ ከ57% የማይበልጥ ገቢ ያለው ወይም ያላት ባለቤት (በጥር 2014 መሠረት በወር 5181 ሹቁል) ለአካል ጉዳተኛው ከሚከፈለው 50% (የቤት አመቤት ለባለቤቷ ጭማሪ የማግኘት መብት የላትም) ፣ ለልጅ (ለመጀመሪያዎቹ ሁለት ልጆች ለአያንዳንዱ) ለአካል ጉዳተኛው ወይም የአካል ጉዳተኛ ለሆነች የቤት አመቤት ከሚከፈለው ወርጎዊ ተቆራጭ 40%። የጥገኞች ጭማሪ የሚሰጠው በገቢ ምርመራ መሠረት ነው።

የአካል ጉዳተኝነት ተቆራጭ ጥያቄ አቀራረብ

የአካል ጉዳተኝነት ተቆራጭ ጥያቄውን በጥያቄ አቅራቢው መኖሪያ ቤት አካባቢ ላለ የቤተሰብ ሌሎች ቅርንጫፍ በፎርም 7801/7 ማቅረብ ያስፈልጋል። ካልሆነ በፖስታ ቤት ወይም በፋክስ መላክ። የመጠየቂያውን ፎርም ከቤተሰብ ሌሎች ቅርንጫፍ ወይም ከቤተሰብ ሌሎች የአገልግሎት ድረ ገጽ ማውረድ ይቻላል። ሁሉንም አስፈላጊ ማስረጃዎች ከመጠየቂያው ፎርም ጋር ማያያዙን ትኩረት መስጠት ያስፈልጋል።

› አዲስ! ማመልከቻውን በቤተሰብ ሌሎች ድረ ገጽ ላይ በመሙላት ከሁሉም ሰነዶች ጋር ወደ ቅርንጫፍ መሥሪያ ቤት "አንላይን" ላይ ሆኖ መላክ ይቻላል።

የተቆራጭን ጥያቄ የአካል ጉዳተኛው እራሱ ማቅረብ አለበት። ምናልባት በአካሉ አለመብቃት ወይም በአዕምሮ ችግር ካልቻለ ቤተሰባቸው ወይም ሌላ የሚወክለው ሰው በሰው ማቅረብ መብት አላቸው።

የተቆራጭን ጥያቄ ጥያቄው ከተነሳ በ12 ወራት ውስጥ ማቅረብ ያስፈልጋል። የተቆራጭን ጥያቄ ዘገይቶ ማቅረብ ለተቆራጭ ያለውን መብት ሊጎዳ ይችላል።

ጥያቄው ተቀባይነት ያላገኘ እና ተቆራጭን በከፊል የሚያገኝ ሰው ይገባኝ የማለት/ ዳግመኛ የመጠየቂያ መብት አላቸው፣ በእርግጥ በሕገ ስር እና በድንጋጌው መስፈርት መሠረት እንደገና ይታይልን የሚለውን ጥያቄ የማቅረብ መብት አላቸው።

› የዋስትና ክፍያ ከመክፈል ነጻ መሆን

- የአካል ጉዳተኝነት ተቆራጭ የሚከፈለው እና ሌላ ምንም ዓይነት ገቢ የሌለው ተቆራጭ በሚከፈለው ጊዜ ከዋስትና ክፍያ ነጻ ነው።
- የሥራ አለመብቃት ደረጃው 100% እና ከዚያ በላይ ለአንድ ዓመት ወይም በቋሚነት የተወሰነለት የአካል ጉዳተኝነት ተቆራጭ የሚከፈለው ሰው ተቆራጭ በሚከፈለው ጊዜ ሌላ ተጨማሪ ገቢ ቢኖረውም ከዋስትና ክፍያ ነጻ ነው። ነገር ግን የግል ሠራተኛ ከሆነ የዋስትናውን ክፍያ ለሥራ ጉዳተኞች ዘርፍ ይከፍላል፤ ተቀጣሪ ሠራተኛ ከሆነ ግን ዋስትናውን አሠራው ለሥራ ጉዳተኞች ዘርፍ እና ለከፊት ሠራተኞች እና ለፈረስ ማክበር ሠራተኞች መብት ዘርፍ ይከፍላል።

የመንቀሳቀሻ ድገጫ

የመንቀሳቀሻ ድገጫ ("ሚሞለት ናይዱት") የተለያዩ ጥቅማጥቅሞች የሚያስገኝ ሲሆን የሚሰጠውም እግራቸው ላይ ችግር ላለባቸውና ይህም እንቅስቃሴያቸውን ለሚገደባቸው ነው።

ይህም የሚደረገው በሳብረተሰቡ ውስጥ ተዋሳደው እንዲኖሩ ለመርዳትና የራሳቸውን ነጻ ሕይወት እንዲያገለግሉት ነው። ተቆራጭ የሚከፈለው ከገንዘብ ሚኒስቴር በጀት ላይ ሲሆን ገንዘብ ሚኒስቴርና ቤቱዋሕ ሌሎች በፈረሙት የመንቀሳቀሻ ("ናይዱት") ውል መሠረት ነው።



የእንቅስቃሴው የተገደብ የሚባል ማን ነው? የመንቀሳቀሻ ("ናይዱት") ክፍያ ("ሚሞለ") ባለሙያዎች ማን ነው?

"እንቅስቃሴው የተገደበ" - የአሰራሪዎች ስር ከ3 ዓመት እስከ ስድስት ዓመት ድረስ ለእና አሰራሪዎች ውስጥ የሚገኝ፣ በተጻፈው የጥገና ዝርዝር መሠረት፣ በእግሩ ችግር ምክንያት የእንቅስቃሴውን ገደብ ምን ያህል ፐርሰንት እንደሆነ የጤና ጥበቃ ኮሚቴ የወሰነለት። በተወሰኑ መስፈርቶች ክፍያው ከጠረጎታ ዕድሜ በኋላም ይቀጥላል።

▶ በእንቅስቃሴ መገደብ ችግር እንዳለ የሚወሰነው የጤና ጥበቃ ሚኒስቴር የሕክምና ኮሚቴ ሲሆን ስለሆነም የመንቀሳቀሻ ("ናይዱት") ጥቅማጥቅም ለማግኘት ለቤቱዋሕ ሌሎች ሚኒስቴር ከሚሰጠው በፊት መጀመሪያ የጤና ጥበቃ ሚኒስቴር የሕክምና ኮሚቴ ጉዳዩን እንዲመረምረው ማመልከት አለባቸው።

በመንቀሳቀሻ ድገጫ ሥር የሚሰጡ የጥቅማጥቅም ዓይነቶች

የመንቀሳቀሻ ተቆራጭ

በእንቅስቃሴው ለተገደበ ሰው ለመንቀሳቀሻው ወርጎዊ ተቆራጭ ይከፈላል። ተቆራጩ እንደ መኪናው ወቅታዊ ወጪ ይሻሻላል።

ባለሙያዎች የሆነ ሰው ለተቆራጩ ሙብት ይኖረው ዘንድ የሚያደርጉ መስፈርቶች

"እንቅስቃሴው የተገደበ" ሰው ለራሱ መኪና ወይም ለሚጠቀምበት መኪና የመንቀሳቀሻ ተቆራጭ የማግኘት መብት እና ብድር የማግኘትም መብት አለው።

ለተቆራጩ ጭማሪ መብት ያለው (በጥር 2016 መሠረት ገቢው ከ2,189 ሺቄል የሚበልጥ) እና የሥራው ቦታ ቢያንስ በሁለቱም አቅጣጫ 40 ኪ.ሜ. ርቀት ያለው፣ እና ወደሥራው ለመሄድ በቋሚነት በመኪናው የሚጠቀም።

መኪና የሌለው ሰው ለተቆራጩ ሙብት ይኖረው ዘንድ የሚያደርጉ መስፈርቶች

"እንቅስቃሴው የተገደበ" መኪና የሌለው ሰው ለተቆራጩ ጭማሪ መብት ያለው (በጥር 2016 መሠረት ገቢው ከ2189 ሺቄል የሚበልጥ ከሆነ) ዕድሜው ከ18 ዓመት በላይ የሆነና የእንቅስቃሴው ገደብ ቢያንስ 80% ተወስኖለት ከሆነ እና የባለመኪናን ተቆራጭ የማይገኝ እንዲሁም የአጠቃላይ አካል ጉዳተኝነትን ተቆራጭ የማይገኝ ከሆነ።

"ተቀጣሪ" ያልሆኑ መኪና የሌላቸው፣ ለተለዩ አገልግሎቶች ተቆራጭ የሚያገኙ* ወይም ለአካል ጉዳተኛ ልጅ ከቤቱዋሕ ሌሎች ክፍያ የሚያገኙ** ወይም በድርጅት ውስጥ የሚኖሩ ከሆነ እና ቀጥሎ በየአንጻሩ የተዘረዘረውን መስፈርት የሚያሟሉ ብቻ።

ለተለዩ አገልግሎቶች ተቆራጭ የሚያገኝ

አንድ ሰው የሚከተሉትን መስፈርቶች የሚያሟላ ከሆነ "እንቅስቃሴው ለተገደበ" መኪና የሌለው ሰው ተቆራጭ መብት አለው፦

- 1. 18 ዓመት ከሞላው፣
- 2. የእንቅስቃሴው ገደብ 100% ተወስኖለት ከሆነ ወይም የሕክምና ኮሚቴ ተሽከርካሪ ወንበር እንደሚያስፈልገው ወሰኖለት ከሆነና እየተጠቀመበት ከሆነ።

ለአካል ጉዳተኛ ልጅ ከቤቱዋሕ ሌሎች የሚያገኝ

የእንቅስቃሴው ገደብ ቢያንስ 80% ተወስኖለት ከሆነ ወይም የሕክምና ኮሚቴ ተሽከርካሪ ወንበር እንደሚያስፈልገው ወሰኖለት ከሆነና እየተጠቀመበት ከሆነ።

በድርጅት ውስጥ የሚኖር

አንድ ሰው የሚከተሉትን መስፈርቶች የሚያሟላ ከሆነ "እንቅስቃሴው ለተገደበ" መኪና የሌለው ሰው ተቆራጭ መብት አለው፦

- 1. የእንቅስቃሴው ገደብ 100% ተወስኖለት ከሆነ (ለልጅ - ቢያንስ 80%) ወይም ተሽከርካሪ ወንበር የሚያስፈልገው ከሆነና እየተጠቀመበት ከሆነ።
- 2. ለተለዩ አገልግሎቶች ተቆራጭ የሚያገኝ ወይም በድርጅት ውስጥ በመኖሩ ምክንያት ብቻ ለአካል ጉዳተኛ ልጅ ከቤቱዋሕ ሌሎች ክፍያ የማይገኝ።
- 3. ቢያንስ በወር 6 ሺህ ከድርጅቱ አካባቢ በመኪና የሚወጣ ከሆነ።
- 4. ከድርጅቱ የሚወጣበትን ወጪ የትኛውም የሕዝብ ድርጅት የማይሸፍን ከሆነ።

በመኪና ግዢ ምክንያት ያልተከፈለ ዕዳ ("ሃልቫክ አሜዴት")

ይህ ብድር የሚሰጠው በስምምነቱ መሠረት ለመኪናው የሚወጡትን ክፍያዎች ሙሉ በሙሉ ወይም በከፊል ለመሸፈን ነው። ያልተከፈለ ዕዳን በስምምነቱ ትዕዛዛት መሠረት መመለስ ነው። የብድሩ መጠን በእንቅስቃሴው ገደብ ፐርሰንት አንጻር ነው። የመንገድ ደህንነት ተቋም ("ማፕን") "እንቅስቃሴው የተገደበ" ሰው በስምምነቱ መሠረት ከተፈቀደለት መኪና የበለጠ ትልቅ መኪና ያስፈልገዋል ብሎ በሚወስንበት ሁኔታ ለመኪና መገዢ የሚሰጠው ብድር በተቋሙ ውሳኔ መሠረት ይሰጠዋል። ያልተከፈለ ዕዳው ፐርሰንት የሚወሰነው በእንቅስቃሴው ገደብ ፐርሰንት አንጻር እንደዚሁም የእንቅስቃሴ ገደብ ያለበት ሰው መንጃ ፈቃድ ካለው ወይም ከሌለው ነው። የብድር ሙሉን በቤቱዋሕ ሌሎች ድረ ገጽ ላይ ቀርቧል።

ያልተከፈለ ዕዳ ላለው ሙብት እንዲኖር የሚያደርጉ መስፈርቶች

- 1. "እንቅስቃሴው የተገደበ" ሰው መንጃ ፈቃድ ያለው ሆኖ ቢያንስ 40% የእንቅስቃሴ ገደብ ተወስኖለት ከሆነ።
- 2. እንቅስቃሴው የተገደበ ሰው መንጃ ፈቃድ የሌለው ሆኖ ቢያንስ 60% የእንቅስቃሴ ገደብ ተወስኖለት ከሆነ እንደዚሁም "የመንጃ ፈቃድ" ያለው አብሮት በአንድ ሕንጻ ውስጥ የሚኖር ወይም አጠገቡ ባለ ሕንጻ ውስጥ የሚኖር ሆኖ እንቅስቃሴው በተገደበው ሰው እና በሽፌሩ በሚኖሩበት ሕንጻዎች መካከል ያለው ርቀት ከ1500 ሜትር የሚይበልጥ ወይም ርቀቱ የበለጠ ሆኖ በሰፊ ውስጥ ቅርበት ባላቸው ሕንጻዎች ውስጥ የሚኖር ከሆነ።

"የመንጃ ፈቃድ ያለው"

የቅርብ ዘመድ ወይም ተንከባካቢ ሆኖ በሚከተሉት መስፈርቶች መሠረት ነው።

- 1. "የቅርብ ዘመድ" ከእነዚህ አንዱ ነው፦ ባል/ሚስት፣ ልጅና የልጅ ባል/ሚስት፣ አባት፣ እናት - የእንጂራ አባትና እናት እንደገዚሁም በጉዳይቻ የሚያሳድጉትን ጨምሮ፣ ወንድም፣ እናት፣ እሚታ፣ የልጅ ልጅ፣ ከእነዚህ አንዱ የመንቀሳቀስ ችግር ያለበት ከሆነና የሚኖረውም ከላይ ከተጠቀሱት ቢያንስ ከአንዱ ጋር በአንድ ሕንጻ ውስጥ የሚኖሩ ከሆነ ወይም በሱ መኖሪያና በሌሎች መኖሪያ መካከል ያለው ርቀት ከ1500 ሜትር የሚይበልጥ ከሆነ ወይም አንዱ ከሌላው ጋር በአንድ መንደር ("ይቩ-ብ") ውስጥ በተቆራረቡ ሕንጻዎች ውስጥ የሚኖሩ ከሆነ።
- 2. "ተንከባካቢ" ("መታፕል") የሚባለው የቅርብ ዘመድ ያልሆነ ነው። ነገር ግን የቤቱዋሕ ሌሎች ማገገሚያ ባለሙያ "እንቅስቃሴው የተገደበ" ሰው የቅርብ ዘመዱም ቢሆን በአብዛኛዎቹ የቀን ሰዓታት ውስጥ እንዲረዳው ለወሰን ይችላል። ተንከባካቢውና እንክብካቤ የሚደረግለት ሰው በአንድ ሕንጻ የሚኖሩ ወይም የተለያዩ ሕንጻዎች ሆነው በሕንጻዎቹ መካከል ያለው ርቀት "የቅርብ ዘመድ" ተብሎ በተደነገገው ውስጥ ያለውን ርቀት የሚይበልጥ ከሆነ ነው።

ያልተከፈለውን ዕዳ በእንቅስቃሴ ውል ውስጥ ባለት መመሪያዎች መሠረት መመለስ ያስፈልጋል።

መኪና እና የተለዩ የመኪና ቁሳቁሶችን ለመግዛት የሚሰጥ ብድር

(ይህም ቀረጥ ለመክፈል ከሚጠቅመው ያልተከፈለ ዕዳ በተጨማሪ ነው)

ልዩ መሣሪያዎች የተገጠሙበት ተሽከርካሪ የሚባለው በተሽከርካሪ ወንበር ላይ ሆኖ ወደ ውስጡ ሊገባበት የሚችል ተሽከርካሪ ወይም ተሽከርካሪ ወንበር ላይ ሆነው እያሉ ሊነዱት የሚችሉት ተሽከርካሪ ነው።

በአደጋ የተገቡ ሰዎች ዋስትና

በአደጋ የተገቡ ሰዎች ዋስትና በአደጋ፣ በቤት፣ በዕረፍትና መዝናኛ ጊዜ ለተገቡ ሰው እንደዚሁም በአደጋው ምክንያት የመሥራት ችሎታውን ያጣው ተቆራጭ ያገኛል። በሕገ መሠረት ተቆራጭ የሚከፈለው የመሥራት ችሎታ ለታጣበት ቢበዛ ለ90 ቀናት ነው።

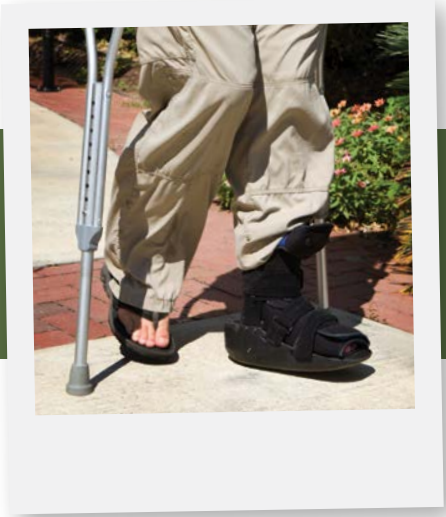

አደጋ ስንል ምን ማለት ነው?

የገንዘብ ድገት ሊያሰጥ የሚችል አደጋ ማለት አንድ ግለሰብ በውጫዊ ምክንያቶች ያልተጠበቀ ድንገተኛ አደጋ ከደረሰበትና መሥራት የማይችል ከሆነ ነው።

መሥራት የማይችል የሚባለው የሚከተሉትን መስፈርት ካሟላ ነው፡

- ተቀጥሮ ወይም በግል ሥራ የሚተዳደር ግለሰብ ሥራውን መቀጠል ካልቻለ ወይም ሌላ የሥራ ዓይነት መሥራት ካልቻለ
- ተቀጥሮ ወይም በግል ሥራ የማይሠራ በተጨማሪም በሆስፒታል በሕክምና ላይ ወይም ቤት የአለጋ ቁራኛ ከሆነ ነው
- የቤት እመቤት - በቤት ውስጥ ምንም ዓይነት የሥራ እንቅስቃሴ ማድረግ የማትችል ከሆነ ነው።

አደጋ ለደረሰበት የሚሰጠውን ድገት የመቀበል መብት ያለው ማን ነው?

ዕድሜው 18 ዓመት የሞላው ግለሰብና እስከ የጡረታ መውጫ የዕድሜ ክልል ያለፉ ተቀማጭነቱ በአስራሌል ሀገር የሆነ (አዛውንትን በተመለከተ ያለውን ምዕራፍ ተመልከት) ፣ በአስራሌል ሀገር ወይም ውጭ ሀገር አደጋ የደረሰበት በተጨማሪም መሥራት የማይችሉ

ከሆነ በአስራሌል ሀገር የቆዩበት ጊዜ ታሰቦ ከላይ በተጠቀሱት መስፈርቶችና በሌላ ቦታ ሥራ ካልሠራ የጤና ምርመራ ካደረገና አደጋው ካጋጠመው በ72 ሰዓት ውስጥ የጤና ምርመራ ካደረገ ለአደጋ የሚሰጠው ድገትም ይደርሰዋል።

ለአደጋ ጊዜ የሚሰጠው ድገት ለአንድ ግለሰብ የሚሰጠው መሥራት በማይችልበት ወቅት ሌላ የድገት ዓይነቶችን ለመቀበል ባለመብት ከሆነ ነው። ለምሳሌ የበሽታ ክፍያ፣ የመኪና አደጋ ለደረሰባቸው የካሳ ክፍያ ሕገ፣ ወዘተ .

አደጋ ለጋጠመው ግለሰብ ለቀን የሚታሰብለት ሒሳብ

- ተቀጥሮ ለሚሠራ ወይም በግል ሥራ ለሚተዳደር ግለሰብ አደጋው ከመድረሱ 4 ወራት በፊት ለቤተሰብ ሌሎች መ/ቤት ይከፈል ከነበረው ገንዘብ 75% እጅ ይሆንም በ90 በመካፈል (በጥር 2014 ለቀን ከፍተኛው ክፍያ እስከ 1,094.63 ሺቄል ይጠጋል) ።
- ለማይሠሩ ግለሰቦች እና የቤት እመቤት ለሆኑ በቀን 72.98 ሺቄል በጥር 2014

የክፍያ ጊዜ

አደጋው ከተከሰተ ማግስት ጀምሮ ለ90 ተከታታይ ቀናት ለአደጋ ተብሎ የሚከፈለው ክፍያ ይከፈላል።

ተቀጥሮ ለሚሠራ ወይም በግል ሥራ ተዳዳሪ ለሆነ መሥራት ያልቻለው ከ12 ቀናት ላክ ጊዜ ከሆነ ለመጀመሪያዎቹ ሁለት ቀናት ለአደጋ ተብሎ የሚከፈለው ክፍያ አይከፈለውም።

ለማትሠራና የቤት እመቤት ለሆነች አደጋ ከደረሰበት ማግስት ጀምሮ ላሉት 14 ቀናት ይህ ለአደጋ ተብሎ የሚከፈለው ክፍያ አይከፈላቸውም።

የይግባኝ ማመልከቻ ስለ ማቅረብ

አደጋው ከደረሰባቸው አንስቶ በ90 ቀናት ውስጥ የሕክምና መረጃ በመያዝ አቅራቢያቸው ከሚገኘው የቤተሰብ ሌሎች መ/ቤት በአደጋ ለተጎዱ የሚሰጠውን ድገት እንዲሰጣቸው ማመልከቻ ማቅረብ ትችላላችሁ። ከተባለው ቀን አልፎ የሚቀርቡ ማመልከቻዎች ተቀባይነት ላያገኙ ይችላሉ።

የማመልከቻ ፎርም የሆነውን 2201/73 ከቤተሰብ ሌሎች ጋር ቅርንጫፍ መ/ቤቶች ወይም ከመሥሪያ ቤቱ ድረ ገጽ ማውረድ ትችላላችሁ። ፎርምንም በጋራ ቤት፣ በፋክስ ወይም በቅርንጫፍ የሰጥን አገልግሎት መላክ ትችላላችሁ።

በቤተሰብ ውስጥ በተፈጠረ ሁከት ምክንያት ወላጆቹ ለሞቱበት ልጅ የሚሰጥ ድገት

ቤተሰብ ሌሎች ባል/ሚስት በተፈጠሩት ሁከት ምክንያት ወላጅ ለሞተበት ልጅ ልዩ ድገት ይከፍላል።

ይህ ድገት የሚከፈለው የሚኖሩ ልጆች ባለመብት ከሆኑትና ከሚቀበሉት ሌሎች ድገትም በተጨማሪ ነው። እነዚህም ለምሳሌ የልጆች ድገት፣ የ“ሽሕሪም” ድገት እና ሌሎች “ቁጽባዎች” ናቸው።

የባለመብትነት ሁኔታዎች

ልጅ ለዚህ ድገት ባለመብት የሚሆነው የሚከተሉት ሁኔታዎች ያሉት እንደሆነ ነው፡

- የሞተው ወላጅ የአስራሌል ኗሪ ከሆነ

- አንዱ ወላጅ ሕይወቱን ያጣው በባለ/ሚስቱ ሲሆን (የጋብቻ ሥነ ሥርዓት ሳይፈጸም በጓደኝነት ያሉትንም ያካትታል)
- የአገሪቱ አቃቤ ሕግ ሁኔታው ድገት እንደሚያሰጥ ከፈቀደ
- ግድያው የተፈጸመው ከ1.3.1994 በኋላ ከሆነ

የድገት መጠን

100% - 60% ከሙሉ ድገትም 6817 ሺቄል በጥር 2014፣ እንደ ልጆቹ ቁጥር መጠን።

ለድገት ማመልከቻ

ልጅ በእሱ እንከብካቤ ሥር የሆነ ሰው ማመልከት ይችላል። ይህም ያለ ሕጋዊ ጠባቂ (“አፖትሮፍብ”) ትእዛዝም ሊፈጸም የሚችል ሲሆን የ“ረሻካ” አገልግሎት የድጋፍ ደብዳቤ አያይዘ ማቅረብ ያስፈልጋል።

18 ዓመት የሞላው ልጅ ጥያቄውን ራሱ ማቅረብ ይችላል። ይህን የድገት መጠየቂያ ማመልከቻ በአቅራቢያ በሚገኝ የቤተሰብ ሌሎች መሥሪያ ቤት ማቅረብ ይቻላል። 235/73 የተሰኘውን የማመልከቻ ፎርም ከቤተሰብ ሌሎች ድረ ገጽ ከኢንተርኔት አውሮፕ በጋራ ቤት ወይም በፋክስ መላክ ይቻላል።

ሙያዊ ማገገሚያ



በቤተሰብ ሌሎች ውስጥ ያለ ሙያዊ ማገገሚያ ማለት የሕክምና ሂደት ሲሆን አካል ስንኩላንን እና ባል የሞተባቸው ተስማሚ ሥራ አግኝተው ተዋህደው እንዲሠሩ ለመርዳት ነው። እንደዚሁም የ“ረቫካ” አገልግሎቶች በሥራ ላይ እያሉ አደጋ ለደረሰባቸውና በጠላት ተንኩል ጉዳት ለደረሰባቸው ጭምር ነው።

ለሙያዊ ማገገሚያ ባለሙያዎች የሚሆኑት እነማን ናቸው?

- በሥራ የአካል ጉዳት የደረሰበትና 10% የአካል ጉዳተኛነት የታወቀለት ወይም ጉዳቱ ሙያ በሚመዘኑት ጊዜ የታወቀለት ከሆነ
- አካል ጉዳት - በሥራ ወይም በጠላት የተጎዳ ሳይሆን፣ የሕክምና አካል ጎደሎነት ተረጋግጦለት 20% አካል ጎደሎ ሆኖ ከቤተሰብ ሌሎች የአካል ጎደሎ ድገት ላይ ባይቀበልም፣ ለሙያዊ ማገገሚያ ባለሙያዎች ይሆናል።
- በጠላት የአካል ጉዳት የደረሰበትና 20% የአካል ጎደሎነት የተወሰነለት እንደሆነ፣ በጠላት ተጎድቶ በዚህ ምክንያት የሞተ እንደሆነ የሚችል ሚስትና የሚችል ልጆች ለሙያዊ ማገገሚያ ባለሙያዎች ይሆናሉ።
- ባህሪ የሞተባት/ሚስቱ የሞተችበት ሆነው በ“ሽሊሪም” ወይም በሥራ ጊዜ የአካል ጉዳት የደረሰባቸው ጥገኞች መምሪያ ክፍል የታወቁ ከሆኑ

በደረሰባቸው የአካል ጉዳት ምክንያት በቀድሞ የሥራ ቦታቸው ተመልሰው መሥራት የማይችሉ ከሆነ፣ ወይም በሌላ በሚሰማቸው የሥራ ቦታ ገብተው መሥራት የማይችሉ ከሆነ እነዚህ ሁሉ ለሙያዊ ማገገሚያ ባለሙያዎች እንዲሆኑ ተወስኗል።

ባህሪ የሞተባት/ሚስቱ የሞተችበት፣ ዕድሜያቸው ሥራ መሥራት በሚያስችል ክልል ውስጥ ሆነው ግን ሙያ የሌላቸው ከሆኑ ወይም ለመኖር በሙያቸው የማይተዳደሩ፣ ወይም ባል/ሚስት በመሞቱ ምክንያት የሙያ ለውጥ ማድረግ ያስፈለጋቸው ከሆነ፣ ለሙያዊ ማገገሚያ ባለሙያዎች ይሆናሉ።

የሙያዊ ማገገሚያ አገልግሎቶች ምን ናቸው?

- ለምርመራና ለሙያ መመሪያ እርዳታ የሚሰጥበት ሥርዓት ነው።
- በማገገሚያ ወቅት ወይም በትምህርት ወቅት በሚከፈለው ክፍያ ዕርዳታ ያገኛል። (የአካል ስንኩልነት ድገት ላይ ለሚቀበል ወይም በግማሽ ለሚቀበል አካል ስንኩል)
- ለኑሮ መደገሚያ የሚሰጥ የኪስ ገንዘብ (ሚስት/ባል ለሞተባቸው)
- እንደዚሁም ትምህርት ነገ ለሆኑ ወጭዎች ለምሳሌ፣ የትምህርት ክፍያ፣ የትራንስፖርት ወጭዎች፣ መጽሐፎችና የትምህርት መሣሪያዎች።

ሁሉም ክፍያ በትምህርት ሰዓትና በመተዳደሪያው ደንብ መሠረት ነው።

በቅርንጫፍ መሥሪያ ቤቱ የሚሠራ በማገገሚያ ዘርፍ ባለሙያ የሆነ የማኅበራዊ ጉዳይ ሠራተኛ፣ አካል ጉዳተኛው ተስማሚውን ሙያ እንዲመርጥ ይረዳል። ይህም ሠራተኛው አካል ጉዳተኛውን በደንብ ካወቀውና ምኞቱን፣ ችሎታውንና የሚገደቡትን ሁኔታዎች ካለፈ በኋላ ነው።

የማገገሚያው ባለሙያ እንደየአስፈላጊነቱ ከሕክምና፣ ሥነ ልቦና፣ የሥራ መስክና ሌሎችም ባለሙያዎች ጋር ይመካከራል። ይህም ሲሆን በገበያ ላይ ያለውን ተፈላጊነት፣ ሙያውን ለመቀበል ያደረገውን ጥረት ጭምር ግምት ውስጥ በማስገባት ነው።

የትምህርቱ ጊዜ፣ ባሕሪያና ቦታው፣ የሚወሰኑት እንደአካል ጉዳተኛው ጤንነት ሁኔታ፣ የአካል ጉደሎነቱ መጠን በመቆኛ፣ ችሎታዎቹና የመረጠው ሙያ ከግምት ከገቡ በኋላ ነው። ሙያውን በትምህርቱ መጨረሻ የምስክር ወረቀት ወይም ዲግሪ ሊሰጡ በሚችሉ የተለያዩ የትምህርትና ሙያዊ ሥልጠና ማዕከላት ውስጥ መማር ይቻላል። በጽልጠናው ሂደት መጨረሻ ወደ ሥራ ገብታ ለመስማራት “ሀሳብ” በተባለው ፕሮግራም እርዳታ መቀበል ይቻላል።

የማገገሚያ አገልግሎት በተለያዩ መንገዶች ሊሰጡ ይችላሉ እነዚህም፣ ግለሰብ የሆኑ፣ በቤተ-ሰብ ውስጥ፣ በሚሰጡ ትምህርቶች (“ሳድናዎች”) ፣ ማኅበራዊ ድርጊቶች በሚረዱ ሁኔታዎች በሂደት ይሰጣሉ።

በሥራና በጠላት ለተጎዱ የሚሰጠው የ“የረቫካ አገልግሎት” እርዳታ፤

በ“ረቫካ” አገልግሎት በኩል በሕግና በደንብ መሠረት፣ በሥራና በጠላት ለተጎዱ የአካል ጉዳተኞች የድገት ማገገም እርዳታ ተጨምሯል።

በሥራ የአካል ጉዳት የደረሰባቸው

የአካል ስንኩልነታቸው ደረጃ ቢያንስ 75% የሆነ ወይም መሄድ ያታቸውና የአካል ስንኩልነታቸው ደረጃ 65% - 74% የሆነ፣ በተለይ ሁኔታዎች ለግል መንከባከቢያ ልዩ የሆነ ድገት ላይ ባለሙያዎች ይሆናሉ። ይህም ዕርዳታ ለአንድ ጊዜ መገልገያ የሚሆን መኪና መግባ፣ መኖሪያ ቤትን ለማመቻቸትና አስፈላጊ ነገሮችን ለማሟላት የሚያገለግላቸው ሲሆን ከቦታ ቦታ ራሳቸውን ችለው ለማይሄዱ አካል ጉዳተኞች የሚሰጥ ነው።

በጠላት አንቅስቃሴ የተጎዱና፣ በጠላት አንቅስቃሴ ጊዜ በሞት ለተለዩ፣ ለሕዘንተኛ ቤተሰቦች

ለኑሮ መደገሚያ ከሚቀበሉት በተጨማሪ የሚያገዝ ደጋፊ ይሰጣቸዋል።

በማገገሚያው መምሪያ የሚሠሩ የማኅበራዊ ሠራተኞች በቤተ-ሰብ በግል፣ ሕዘንና አስከሬ ገጠመኝን (“ትራውማ”) የሚቋቋሙበት ዕገዛ ያደርጉላቸዋል። እንደዚሁም ብዙ ዓመት በችግር ያሉ ቤተሰቦችን የሚያግዙ በጎ አድራጊዎች ይመደባሉ።

ለሙያ ማገገሚያ ማመልከት

በምትኖሩበት አካባቢ በሚገኘው የቤተሰብ ሌሎች መሥሪያ ቤት ፎርም 270/72ን ሞልቶ ማስገባት። በኢንተርኔትም በቤተሰብ ልዩ-ሚ ድረ ገጽ በማውረድ በፖስታ ወይም በፋክስ ለቤተሰብ ሌሎች መሥሪያ ቤት መላክ ይቻላል።

» ለሙያ ማገገሚያ ባለሙያዎች መሆናችሁን ለማወቅ መኖሪያ ቤታችሁ አቅራቢያ ለሚገኝ ቅርንጫፍ ማገገሚያ ክፍል እንድትመለከቱ ትጋበዛላችሁ። ለተጨማሪ ዝርዝሮች ለሰልክ ቁጥር 02 - 6463488 ይደውሉ።

የሁቭታሐት ሀክናሳ ድገጫ

“ሁቭታሐት ሀክናሳ” ማለት ለኑሮ የሚያስፈልገውን ዝቅተኛውን ገቢ ማግኘት ላልቻለ ለአያንዳንዱ እስራኤላዊ ሆነ ቤተሰብ የሚከፈል ድገጫ ነው።

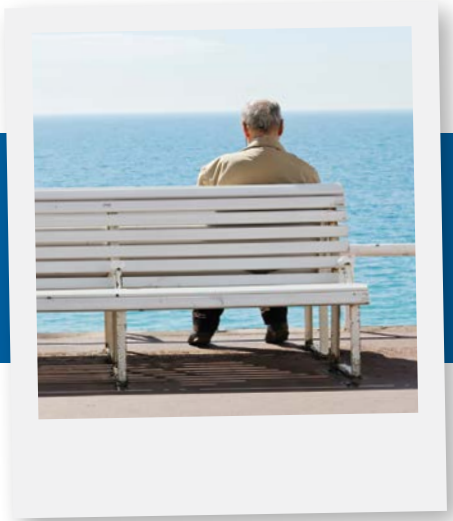

የሁቭታሐት ሀክናሳ ድገጫ ባለሙብት ማን ነው?

የእስራኤል ኗሪ የሆነ ለኑሮ የሚሆን ዋስትና በእጁ የሌለው ሁሉ ለሁቭታሐት ሀክናሳ ድገጫ ባለ ሙብት ነው። የእስራኤል ኗሪ፣ የገቢው መጠን ለኑሮው ከሚያስፈልገው ገቢ በታች ያነሰ የሆነ እንደሆነ ለገቢው ማሟያ ድገጫ ይሰጠዋል፤ (የደመወዝ ማሟያ፣ ለሥራ አጠኝ የሚሰጥ ገንዘብ፣ እንዲሁም ለልጆች ማሳደጊያ የሚሰጥ. ወዘተ.)

ድገጫው የሚከፈለው ማመልከቻው ከቀረበበት ወር ጀምሮ ነው።

“ሁቭታሐት ሀክናሳ” ለመቀበል ባለሙብት የሚያደርጉ ሁኔታዎች

“ሁቭታሐት ሀክናሳ” ለመቀበል የሚያስፈልጉ መስፈርቶችን ሁለቱም ማለትም ባለ ሚስት ማሟላት አለባቸው።

- **ዕድሜ** – 20 ዓመት የሞላው በልዩ ምክንያቶች (በበሽታ፣ እርግገና፣ አደንባብ ዕጽ በመጠቀምና ሌሎችም) አሥራ ስምንት ዓመት የሞላው ከሆነ ሁቭታሐት ሀክናሳ ሊቀበል ይችላል።
- **ተከታታይ ኗሪነት** – በደንበ 24 ወራቶች እስራኤል አገር በተከታታይ የኖረ
- **ይህ ሁኔታ የማይመለከተው** - እስራኤል አገር የመጣ አዲስ ገቢ በደንበ 12 ወራት ያልሞሉት፣ እስራኤል አገር አዲስ ገቢ ከሆነ ገና 5 ዓመት ያልሆነው፣ ወላጆቹን በሞት ያጣ ልጅ፣ ወላጆቹ የተወት ልጅ፣ ባለ/ሚስት በደንበ 24 ተከታታይ ወራት የእስራኤል ኗሪ ከሆኑ፣ እሱ ወይም ባለቤቱ ከቢቱዋሕ ሌሎች የጡረታ ድገጫ ወይም የ“ሽአሪም” ድገጫ ወይም በሥራ አደጋ የደረሰባቸው የሚቀበሉትን ድገጫ የሚቀበልና በጎ አድራጊዎች የሚቀበሉትን የሚቀበል
- **የገቢና ተሽከርካሪ ምርመራ** - ማመልከቻ ያቀረበው ግለሰብና የባለ/ሚስት ገቢ አንድ ላይ ሆነው በሕገ ከተፈቀደው አንስተኛ ደረጃ ዝቅተኛ የሚገኝ ከሆነ፣ ግምት ውስጥ የማይገቡ ገቢዎች አሉ። በይዘታው ወይም በእሱ ጥቅም ሥር ተሽከርካሪ (ሞተር ሳይክልን ጨምሮ) ካሉና ዋጋው ከ40760 ሺቱል የማይበልጥ ከሆነ፣ ከድገጫው ላይ ገንዘብ ይቀሳል። ገንዘቡ

የሚትታሰበው በዕድሜው፣ በገቢው መጠንና በመኪናው ዋጋ ላይ ተመሥርቶ ነው። በሕክምና ምክንያት የተነሳ ተሽከርካሪ ያለው ገቢው ከ40760 ቢበልጥም ከመኪናው የተነሳ ከድገጫው ላይ ምንም ገንዘብ አይቀንሰበትም።

- **የሥራ ምርመራ** - ለ“ሁቭታሐት ሀክናሳ” ድገጫ ያመለከተውና ሚስት/ባለ ከሚከተሉት ውስጥ አንዱ የሚቆጠሩ ከሆነ፤
 - ሥራ አጥ
 - ዝቅተኛ በሆነ ደመወዝ የሚሠራ
 - በሙያ ትምህርት ሥልጠና ላይ የሚገኝ

የሥራው ምርመራ የማይመለከተው፡

- 30 ቀናት በተከታታይ ሊሠራ የማይችል በሽተኛ።
- በሥራ ማገገሚያ (“ሽኩም ሚክሪዲ”) ላይ የሚገኝ።
- ዕድሜያቸው ለጡረታ የደረሰ ወንድና ሴት (ስለ ሽምግልና የተደነገገውን ክፍል ተመልከት)
- ሁለት ዓመት ያልሞላው ልጅ የሚያሳድግ አባት ወይም እናት ብቸኛ አሳዳ
- ያገባ አባት፣ ልጆቹ በእሱ ቁጥጥር ያሉና ከእነሱም ትንሹ ገና 7 ዓመት ያልሞላው ከሆነ
- በሽተኛ ቤተሰብን የሚጎድበው (ባለ/ሚስት፣ ልጅ፣ የሚያሳድገው ልጅ፣ ወላጆች)
- የአካል ስንኩል ልጅ ወላጅ
- በደንበ ከ6 ተከታታይ ወራቶች በኋላ የተፈራ እስረኛ (ከተፈራታበት ጊዜ ጀምሮ ለሁለት ወራት ያህል)
- የአገልግሎት ሥራ የሚሠራ እስረኛ
- የቁም እስረኛ
- እርጉዝ ሴት (ከ13 ሳምንት የእርግገና ጊዜ ጀምሮ እስከምትወልድ ድረስ)
- የአልኮሎል ወይም የአደንባብ ዕጽ ሱስኛ የሆነ
- መንገድ የሚኖር (መኖሪያ የሌለው)
- ኡልጋን ተማሪ
- በቢቱዋሕ ሌሎች ሲምምንት በማገገሚያ የሚገኝ ወይም በእስረኞች ማገገሚያ ባለሥልጣን ወይም መንግሥት በሚቆጠረው ማገገሚያ ቦታ የሚገኝ
- በአደጋ ወይም በድንገተኛ ሁኔታ በቸግሮ ላይ የሚገኝ
- ልጅ፣ ከወላጆቹ አንዱ የእስራኤል ኗሪ ሆኖ በእስር ላይ የሚገኝ /አንደኛው ወላጅ የእስራኤል አገር ኗሪ ያልሆነ
- የቤት እስረኛ የሆነ ልጅ፣ ባለ/ሚስት የሚጠበቅ

- 75% ብቁ ያለመሆን ደረጃ የተወሰነለት
- በተደበደቡ ሴቶች መሸሸጊያ (“ሚቅላላ”) ውስጥ የምትገኝ ሴት

“ሁቭታሐት ሀክናሳ” የሚቀበል ወደ ውጭ በሚሄድበት ጊዜ

“ሁቭታሐት ሀክናሳ” የሚቀበል ወደ ውጭ ከመሄዱ በፊት የድገጫ መብቱን ቢያጣራ ይመረጣል።

- በእስራኤል አገር ወር ሙሉ ያልነበረ “ሁቭታሐት ሀክናሳ” ተቀባይ፣ የዚያን ወር ድገጫ የመቀበል ባለሙብት አይሆንም፤
- በዓመት ሁለት ጊዜ ወይም ከዚያ በላይ ከአገር የወጣ (ከጥር 1 እስከ ታኅሣሥ 31 ድረስ) ከአገር በወጣበትና ወደ አገር በተመለሰበት ወሮች “የሁቭታሐት ሀክናሳ” ባለሙብት አይሆንም።
- “ሽሩት ታዓሱካ” መገኘት የነበረበት “ሁቭታሐት ሀክናሳ” ተቀባይ ወደ ውጭ በመውጣቱ ምክንያት ሳይገኝ ቢቀር የዚያ ወር ድገጫ ባለ ሙብት አይሆንም።

» ወደ ውጭ የወጣበት ምክንያት ሕክምና ለመቀበል ከሆነና ይህን ሕክምና እስራኤል ውስጥ ማግኘት የማይችል ከሆነ፣ ወይም በሽተኛውን ይዞ ለሕክምና ወደ ውጭ የሚሄድ ከጤና ጥበቃ ሚኒስቴር ፈቃድ ያለው፣ ውጭ በቆየበት ጊዜ እስከ 6 ወራት የ“ሁቭታሐት ሀክናሳ” ባለሙብት ይሆናል።

ዝቅተኛ ደመወዝ ተከፍሎት የሚሠራ

ቅጥር ሠራተኛ ወይም የግል ሠራተኛ ከሥራ የሚያገኘው ገቢ በሰንጠረዥ ላይ ከተጠቀሰው መጠን በታች ከሆነ፣ ለገቢ ማሟያ ጭማሪ ባለሙብት ሊሆን ይችላል። ይህም ሊሆን የሚችለው ሙሉ ሰዓት የሚሠራ ከሆነ፣ ወይም በጤንነት ወይም በሌላ ምክንያት በከፊል የሚሠራ ከሆነ ነው። ከአደጋ በተከለለ ፋብሪካ ውስጥ የሚሠራ ለገቢ ማሟያ ጭማሪ ባለሙብት ነው። ይህም ሊሆን የሚችለው በፋብሪካው ውስጥ ተቀባይ በሆነ የሥራ መጠን የሚሠራ ከሆነ ነው።

ለድገቱ ማወቅ ባለሙሉነት የማይሆኑት

- ተቋም ውስጥ የሚገኝና ይህ ተቋም ወጭው በገንዘብ ሚኒስቴር፣ በሶክሎት ሃየሁዲት፣ በከተማ አስተዳደር ወይም በሃይማኖት ተቋማት የሚሸፈኑ ከሆነ፣
- መደበኛ ውትድርና አገልግሎት የሚሰጥ ግለሰብና ባለቤቱ
- የኪቡድ ወይም ሞሻቫ አባል
- በከፍተኛ ተቋማት የሚሰጥ ተማሪ፣ ከሁለተኛ ደረጃ በላይ በሚያስተምር ተቋም ውስጥ የሚሰጥ፣ በ“የሸፍኑ” እና ቅስናን ባሚያስተምሩ ተቋማት የሚሰጡ

ቢሆንም በ“ሸፍኑ ተአሱካ” ሸኚ ደብዳቤ መሠረት የሚሰጥና ብቸኛ ወላጅ የሆነ በተወሰኑ ሁኔታዎች ባለሙሉነት ሊሆን ይችላል።

ለ“አብታሐት ሀክናሳ” ማመልከቻ አቀራረብ

ይህን የድገቱ ማመልከቻ ማመልከቻ በአቅራቢያ በሚገኝ የቤተሰብ ሌሎች መሥሪያ ቤት ማቅረብ ይቻላል። ድገቱ የሚከፈለው ማመልከቻው ከገባበት ወር ጀምሮ ነው። የ“አብታሐት ሀክናሳ” ውገፍ ስለሚይዘፈል ማመልከቻ ሳታስገቡ አትቆዩ። የማመልከቻውን ፎርም ከቤተሰብ ሌሎች ድረ ገጽ ከኢንተርኔት አውርዶ በፖስታ ቤት ወይም በፋክስ መላክ ይቻላል።

በሞት ጊዜ የሚሰጥ ገንዘብ

ይህ የአንድ ጊዜ የሰጠ ገንዘብ የሚሰጠው “አብታሐት ሀክናሳ” ሲቀበል ቆይቶ ለሞተው ስው ለባል/ሚስት፣ ባል/ሚስት ከሌለ ለልጅ (በሕግ በተጠቀሰው መሠረት)

የገንዘብ መጠን በሞር 2012፣ 8757 ሺቄል ነው።

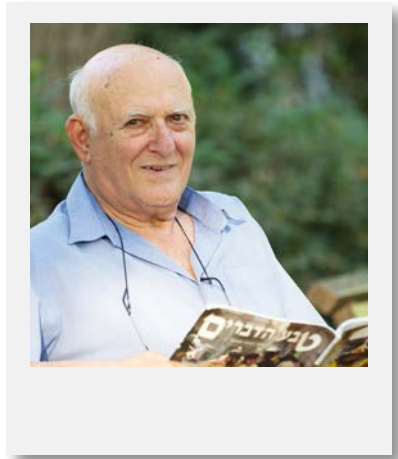

በሞር 2016 የሙሉ ድገቱ ማወቅ መጠን በሺቄል*				
የቤተሰብ አወቃቀር	“ሚሸፍኑ ታዳሰክ” የማይመለከታቸው ስድሜያቸው 20+ - 25 ወይም ልጆች ያሏቸው ስድሜያቸው 20 - 55 የሆነ በማንኛውም የባለሙሉነት ምክንያት**		ስድሜያቸው 55 እና ከዚያ በላይ የሆኑ	
	የሙሉ ድገቱ ማወቅ መጠን	ለድገቱ ማወቅ ባለሙሉነት የሚያደርግ ከፍተኛው የሥራ ገቢ (ከሥራው ውጪ ሌሎች ገቢዎች ከሌሉ)	የሙሉ ድገቱ ማወቅ መጠን	ለድገቱ ማወቅ ባለሙሉነት የሚያደርግ ከፍተኛው የሥራ ገቢ
ወንድ/ሴት/ሴት/ሴት	1,730	2,944	2,162	3,596
ባልና ሚስት	2,378	4,059	3,243	5,158
ባልና ሚስት + ልጅ	2,594	4,505	3,762	5,726
ባልና ሚስት + 2 ልጆች ከዚያ በላይ	2,897	5,297	4,281	6,434
አንድ ወላጅ + ልጅ	2,897	5,490	3,535	7,484
አንድ ወላጅ + 2 ልጆች	3,373	6,284	4,400	8,926
ወላጅ የሞተበት ልጅ/የተተወ ልጅ	2,022			
2 ወላጅ የሞተባቸው ልጆች / 2 የተተወ ልጆች	2,963			
ማንኛውም ወላጅ የሞተበት ልጅ/የተተወ ልጅ	865			

* ከባልና ሚስት ውስጥ አንዱ ተኝቶ የሚታከም ከሆነና ወጪው በሙሉ በገንዘብ ሚኒስቴር፣ በ“ሶክሎት ሀክናሳ” ወይም በካባቢ አስተዳደር የሚሸፈኑ ከሆነ፣ ባል/ሚስት የአስራኤል ኗሪ ካልሆነ፣ ስድሜዎ አነስተኛ ሆኖ ከወላጆቹ ጋር የምትኖር ከሆነ ጀድገቱ ገንዘብ ላይ 649 ሺቄል ይቀንሳል።

** ስድሜያቸው ከ20 እስከ 25 የሆኑና ልጅ የሌላቸው አንደዚሁም አስገዳጅ የሥራ ፈተና (“ሚሸፍኑ ታዳሰክ”) ያለባቸው ድገቱ ማወቅ በ20% ይቀንሳል። ስድሜያቸው ከ25 እስከ 55 የሆኑና ከፍ ያለ ፐርሰንት ያለው ድገቱ ከ12/2002 ጀምረው በተከታታይ የተቀበሉ ወይም የ6 ተከታታይ ወር ስረፍት አድርገው የተቀበሉ ከፍ ያለ የድገቱ ፐርሰንት ይኖራቸዋል።

▶ የሚደርሰህን ተቆራጭ መጠን ማወቅ ከፈለግክ - ቤተሰብ ሌሎች ድረ ገጽ ላይ ወደሚገኘው የአብታሐት ሀክናሳ ማሰራጨ ውስጥ ግባ።

የልጅ ማሳደጊያ ገንዘብ

የልጅ ማሳደጊያ ገንዘብ የታለመው የአስራኤል ኗሪ የሆኑ፣ በአጃቸው ለልጅ ማሳደጊያ ገንዘብ የፍርድ ቤት ውሳኔ ያላቸውን እናትና ልጅ ለመርዳት ሲሆን እነሱም መክፈል ከሚገባው ግለሰብ ክፍያውን የማይቀበሉ ከሆነ ነው።



የገንዘብ መጠን ለልጅ ማሳደጊያ በተፈረደው መሠረት ወይም በቤተሰብ ሌሎች ደንብ መሠረት - በጣም ትንሽ በሆነው መጠን መሠረት። ቤተሰብ ሌሎች ለባለ መብቱ ገብዘቱን በየወሩ ይከፍልና በፍርድ መሠረት ከባለሰዎች መካከል ገንዘብ ያስከፍላል። ቤተሰብ ሌሎች ባለሰዎች ገንዘብን ማስከፈል ከቻሉ፣ የሚያስከፍለው መጠን ቤተሰብ ሌሎች ለባለመብቱ ከሚከፈለው የበለጠ ከሆነ፣ ልዩነቱን ለባለመብቱ ይከፍላል።

▶ የሚደርስሽን የልጅ ማሳደጊያ ገንዘብ መጠን ማወቅ ከፈለግሽ - ቤተሰብ ሌሎች ድረ ገጽ ላይ ወደሚገኘው “ሚዘገቡ” ማሰሪያ ውስጥ ገባ።

ለልጆች ማሳደጊያ ለሚሰጠው ገንዘብ ባለመብት ማን ነው?

- **ሚሰጡ** የአስራኤል አገር ኗሪ የሆኑና ከፍርድ ቤት የልጅ ማሳደጊያ ገንዘብ የተፈረደላት፣ ከባለሰዎች ጋር አብራ የሚተካፍር፣ ባለ ሰዎች የልጅ ማሳደጊያ ገንዘብ በተፈረደበት ጊዜ የአስራኤል ኗሪ የሆነ ወይም ፍርድ ከመሰጠቱ በፊት ከ48 ወራት የመጨረሻዎቹን 24 ወራት የአስራኤል አገር የኖረ።
- **ልጅ** የልጅ ማሳደጊያ ገንዘብ የተፈረደለትና ከእናቱ ጋር የሚኖር።

የመብቱ ሁኔታዎች

- ለሴት - የምታሳድገው ቢያንስ አንድ ልጅ ከእሷ ጋር ካለ ወይም ያገባች እሷን ማስተዳደር የሚችል፣ (የምታሳድገው ልጅ እንኳን ከእሷ ጋር ባይኖርም)፣ ስድሜዋ 60 እና ከዚያ በላይ የሆነ (የምታሳድገው ልጅ እንኳን ከእሷ ጋር ባይኖርም)
- ልጅ - እስከ 18 ዓመት ወይም እናቱ ያልያዘችውና ከእናቱ ጋር የሚኖር፣ እሷን ማስተዳደር የሚችል፣ በመንግሥት ሆነ በአካባቢ አስተዳደር ወጪ ያልተያዘ ከሆነ።
- የገቢ መጠን ምርመራ - በሕግ መሠረት የገቢ መጠን ምርመራን የሚያሟላ ከሆነ።
- የልጅ ማሳደጊያ ገንዘብ የምትቀበለው ሴት ከአገር የወጣች እንደሆነ ገንዘብን መቀበሏን ትቀጥላለች። ገንዘብን የምትቀበለውም በዓመት ውስጥ ወደ ወጪ የወጣችው ከ3 ጊዜ የማይበልጥ ከሆነና (ከዋር 1 እስከ ታኅሣሥ 31 ድረስ) አጠቃላይ ቀናቱ ከ72 የማይበልጡ ከሆነ ነው። ካወሰ ለሕክምና እስከሆነ ድረስ እነዚህ መመሪያዎች ተግባራዊ አይሆኑም።፣

በቤተሰብ ሌሎች ደንብ መሠረት በ2016 የሚሰጠው የገንዘብ መጠን				
	55 ዓመት ያልሞላት		55 ዓመትና ከዚያ በላይ የሆኑት	
	የተቆራጩ ገንዘብ መጠን	ድጎማው ዘሮ የሚሆንበት ነጥብ*	የተቆራጩ ገንዘብ መጠን	ድጎማው ዘሮ የሚሆንበት ነጥብ*
ልጆች የሌሊት ሴት ማመልከቻ ክብረቦች	1,730 ሺቄል	2,934 ሺቄል	2,162 ሺቄል	4,832 ሺቄል
አንድ ልጅ ያላት ሴት	2,897 ሺቄል	5,489 ሺቄል	3,535 ሺቄል	7,499 ሺቄል
2 ወይም ከዚያ በላይ ልጆች ያላት ሴት	3,373 ሺቄል	6,282 ሺቄል	4,400 ሺቄል	8,941 ሺቄል
እንደገና ያገባች ሴት/በሕዝቡ የምትታወቅ + ልጅ	2,022 ሺቄል	4,030 ሺቄል	2,022 ሺቄል	4,977 ሺቄል
እንደገና ያገባች ሴት/በሕዝቡ የምትታወቅ + 2 እና ከዚያ በላይ ልጆች	2,963 ሺቄል	5,599 ሺቄል	2,963 ሺቄል	6,546 ሺቄል
ሞገዚት (አፖትሮፊስ) ሥር ያለ ልጅ	2,022 ሺቄል	3,360 ሺቄል		
በሞገዚት (አፖትሮፊስ) ሥር ያለ 2 ልጆች	2,963 ሺቄል	4,893 ሺቄል		
በሞገዚት (አፖትሮፊስ) ሥር ያለ እያንዳንዱ ተጨማሪ ልጅ	865 ሺቄል	1,236 ሺቄል		

* የልጅ ማሳደጊያ ገንዘብ የምትቀበለው ሴት ገቢ ከሥራና ከድጎማዎች የምታገኘው እዚህ የተጠቀሱትን ዝቅተኛ መጠን የሚተኩ ከሆነ የምታገኘው የልጅ ማሳደጊያ ገንዘብ በከፊል ይሆናል። ገቢዎ ከዚህ መጠን ከፍ የሚል ከሆነ የልጅ ማሳደጊያ ገንዘብ ለመቀበል ባለመብት አትሆንም።

ለልጅ ማሳደጊያ ገንዘብ ማመልከት፣

ለልጅ ማሳደጊያ መጠየቂያ የተዘጋጀውን ፎርም 5400/73 በመሙላት በመኖሪያ አካባቢ በሚገኘው የቤተሰብ ሌሎች ቅርንጫፍ መሥሪያ ቤት ማመልከት ይቻላል። በተጨማሪም ፎርምን ከቤተሰብ ሌሎች ድረ ገጽ አውርዶ በመሙላት በደብዳቤ ወይም በፋክስ በአቅራቢያው ወደሚገኘው የቤተሰብ ሌሎች መሥሪያ ቤት ማመልከት ይቻላል። ከማመልከቻው ፎርም ጋር የፍርድ ወረቀት ዋና ቅጂ ማያያዝ ያስፈልጋል። ከ“ሆዳክ ለፖአል” ፋይል እንደሌላት ማረጋገጫ ደብዳቤ ማምጣት ያስፈልጋል። የመጨረሻዎቹን 3 ወራት የደመወዝ መጠን የሚያሳዩ “ትሉሾች”፣ ከባንክ የባንኩ ሒሳብ በሴቷ ስም ብቻ መሆኑን የሚያሳይ ማረጋገጫ ማምጣት ያስፈልጋል።

ለጽዮናዊ እስረኞችና በጠላት እጅ ተይዞ በሌላ አገር ለተገደለ ቤተሰቦች የሚሰጥ ድጋግ

የእስራኤል ዜግነት ያለውና እስራኤል ኗሪ ሆኖ፣ የጽዮናዊ እስረኛ መሆኑን የሚፈቅደው ባለሥልጣን ራሱ ወይም በእስር ቤት የሚገኝ የጽዮናዊ እስረኛ ቤተሰብ፣ በይሁዲነቱ የተገደለው ቤተሰቦች፣ በሕገ መሠረት በ1992 እንደተወሰነው የጽዮናዊ እስረኛና ቤተሰቦቻቸው ለዚህ ድጋግ ባለሙብት ይሆናሉ።

የባለሙብት ዓይነቶች

- በጽዮናዊነቱ የታሰረ ወይም የተያዘ፣ በመታሰብ፣ በመያዙና በመሰደዱ ምክንያት አካሉ የገደለ፣ የአካል ጉዳት ደረጃ ቢያንስ 10% የሆነ።
- የጽዮናዊ እስረኛ ወይም የተያዘ፣ የአካል ጎዳት ባይደርስበትም የገቢ መመዘኛን የሚያሟላ ከሆነ።
- በጽዮናዊነቱ የታሰረ ወይም የተያዘና ተይዞ ከስድስት ወራት በላይ የቆየ፣ እንዲሁም በጠላት አገር በእሥራት የሚገኝ ቢያንስ ከጠፍ ስድስት ወር ያለፈው ግለሰብ ባለቤትና ልጆች ለዚህ ድጋግ ባለሙብት ይሆናሉ።
- ተይዞ ወይም ታሰሮ ወይም በስድስት የነበረና እስራኤል አገር ከተቋቋመች በኋላ የሞተ የጽዮናዊ እስረኛ ቤተሰቦች*
- እስራኤል አገር ከተቋቋመች በኋላ በሌላ አገር ለጽዮናዊነት እንቅስቃሴ በማድረግ፣ ይሁን እንደ በመሆኑ ወይም ለእስራኤል ባለው ድጋፍ ምክንያት የተገደለ ግለሰብ ቤተሰቦች*፣ ባሏ በውጭ አገር ታሰሮ ወይም ተይዞ የሞተባት ሴት፣ በሕገ መሠረት የዚህ ድጋግ ባለ ሙብት አይደለችም።
- ከቢቱዋሕ ሌኦሚ ድጋግ ሲቀበል የነበረ ጽዮናዊ እስረኛ ከሞተ የሚችል ሚስት/ባል፣ ወይም ልጆች (ወላጅ አልባ የሆኑ)

አካሉ ለጉዳይ ጽዮናዊ እስረኛ የሚሰጥ ድጋግ

የድጋግ መጠን የሚወሰነው እንደ አካል ጉዳይነቱ ፐርሰንት መጠን ነው። የአካል ጉዳይነቱ ደረጃ 100% የተሰጠው አካል ጉዳይ በምዕራፍ 4ሀ ከናዚ ጋር ለተዋገደ በተወሰነው ሕግ መሠረት የተወሰነውን ያገኛል።
በጥር ወር 2016 - 4, 506 ሺቁል።

እንደገቢው መጠን ለጽዮናዊ እስረኛ የሚሰጥ ድጋግ

ይህ ድጋግ የሚከፈለው የገቢ መመዘኛ ለሚያሟላ አካሉ ለገደለ ለጽዮናዊ እስረኛና አካሉ ለሌላ ገደለ ጽዮናዊ እስረኛም ጭምር ነው። የዚህም ከፍተኛው የድጋግ መጠን ለአንድ ሰው 2680 ሺቁል (በጥር ወር 2016) ለባልና ሚስት ደግሞ 4020 ሺቁል (በጥር ወር 2016) ለዚህ ድጋግ ባለሙብት የሆነ እንደ ገቢው መጠን ከአርኖና 66% ቅናሽ ያገኛል።

እስራት ላይ ለሚገኝ ጽዮናዊ እስረኛ ሚስት/ባልና ልጆች የሚሰጥ ድጋግ

የድጋግው መጠን በባል/ሚስት ገቢ መጠን ይወሰናል። ምንም ገቢ የሌለው ሰው ሀብታሙት ሀክናባ የሚቀበለውን ያህል ድጋግ ይከፈላል።

ጽዮናዊው እስረኛ በእስር ላይ እንዳለ ለሞተባቸው ቤተሰቦች የሚሰጥ ድጋግ

ይህ ድጋግ በቤተሰብ ደንብ መሠረት በጦርነት ለሞቱት ወታደሮች ቤተሰቦች ከሚሰጠው ጋር እኩል ነው። (የመከላከያ ሚኒስቴር)

በጠላት እጅ ተይዞ በሌላ አገር ለተገደለ ቤተሰቦች የሚሰጥ ድጋግ

ይህ የድጋግ መጠን በጦርነት ለሞቱ ወታደሮች ቤተሰቦች ከሚሰጠው ጋር እኩል ነው። (የመከላከያ ሚኒስቴር)

ጽዮናዊ ባሏ በውጭ አገር ለተገደለባት ሴት የሚሰጥ ድጋግ

የዚህ ድጋግ መጠን እንደ "ኪዳባት ሻኪሪም" መጠን ነው። (በሕገ መሠረት ለሌላ ድጋግ ባለሙብት ባትሆንም)

የጥገኛ ድጋግ

ይህ ድጋግ የሚሰጠው ከቢቱዋሕ ሌኦሚ ለጽዮናዊነት እስረኞች የሚሰጠውን ድጋግ ሲቀበል ቆይቶ ለሞተ፣ ባል/ሚስት ወይም ልጆች የሚሰጥ ድጋግ ነው። ይህ ባል/ሚስት የሞተበት፣ የጽዮናዊነት ድጋግው የሚቋረጠው እንደገና የተጋባ እንደሆነ ነው። የድጋግው መጠን ጽዮናዊው እስረኛ ከመሞቱ በፊት ይቀበል ከነበረው ድጋግ 60% ነው። ለጥገኛ ለ "ሺኢሪም" ድጋግ ወይም ለጥገኛና በሥራ ለተገዳ ለሚሰጥ ድጋግ ባለሙብት የሆነ ከሁለቱ ድጋግዎች አንዱን መምረጥ አለበት።

በሞት ጊዜ የሚከፈል ድጋግ

ይህ ድጋግ የሚከፈለው ጽዮናዊ እስረኛ ባል/ሚስት ለሞተባቸውና ወላጅ ለሞተባቸው ልጆች ነው። ይህም የሚሆነው በሌላ ሥልጣን ሕግ በሞት ጊዜ የሚሰጥ ድጋግ ባለሙብት ያልሆነ እንደሆነ ነው። የድጋግው ክፍያ መጠን በጥር 2012 - 9089 ሺቁል

ለጽዮናዊ እስረኛ አካል ጎዳሎ የሚሰጡ ጥቅማጥቅሞች

ሕክምና፣ ሆስፒታል ውስጥ ተኝቶ መታከም፣ ማገገም፣ ሙያ እየተማረ የሚያገገምበት፣ የሰባት ቀን ወጭ ሊሸፍን የሚችል ለመዝናኛ የሚሰጥ ክፍያ፣ የጥቅማጥቅሞች ድጋግ እንደዚሁም በ"አርኖና" ክፍያ ላይ ቅናሽ ያገኛል (እስከ 66%) ።

* ባል/ሚስት፣ ልጅ፣ ወላጅ፣ ወንድም ወይም አጎት

ለ"ሐሲዴ ያላም" የሚሰጥ ድጋግ

"ያድ ቫሼም" የተባለው የመዘከሪያ ድርጅት "ሐሲዴ ያላም" መሆኑን ዐውቆ ያጸደቀለት ከሆነ፣ ተቀማጭነቱ እስራኤል አገር ከሆነ፣ እንደዚሁም ቤተሰቦቹ (ባል/ሚስት የሌለ ከሆነ፣ በቢቱዋሕ ሌኦሚ ደንብ መሠረት ልጁ የሆነ ተቀማጭነቱ እስራኤል አገር የሆነ) እነዚህ የድጋግው ባለሙብት ናቸው።

የካሣው ክፍያ በገንዘብ
በየወሩ የሚከፈለው የገንዘብ መጠን የአማካይ ደመወዝን ያህል ይሆናል። በጥር ወር 2016 - 9464 ሺቁል።

የ"ሀብራክ" "ሰጦታ" እና የ"አርኖና" ቅናሽ
ለ"ሐሲዴ ያላም" ሚስት/ባል ለመንገምት ሠራተኛ ክፍያ መጠን ለሰምንት ቀን የሚሆን የ"ሀብራክ" ክፍያ እንደዚሁም ለአርኖና ክፍያ 66% ቅናሽ ይደረግለታል።

የ“ሻኪሪም” ዋስትና

አንድ አስራኤላዊ ኗሪ ከሞተና በሕይወት እያለ የ“አርጅና” እና የ“ሻኪሪም” ዋስትና በሕገ-መንግሥት በተጠቀሰው የጊዜ ገደብ መሠረት ከነበረው ለሚችሉ ባለቤት እና ልጆች ተቆራጭ (“ቁጽባ”) ያስገኛል።



“የሻኪሪም” ተቆራጭ

“የሻኪሪም” ተቆራጭ ባለሙሉ የሚሆነው ማን ነው?

- ሚስቱ የሞተችበት - ባለዋስትናዋ በሞተችበት ወቅት ባል ወይም በሕጋዊ መንገድ ባይጋቡም በሕዝብ የታወቁ ከሆነ፣ ከተጋቡ ቢያንስ አንድ ዓመት ከሆናቸው (ባል 55 ዓመትና ከዚያም በላይ ከሆነው ከተጋቡ ግማሽ ዓመት ከሆናቸው) ፣ የሚቻል ልጅ ከእሱ ጋር ካለ ወይም የገቢውን መመዘኛ የሚያሟላ ከሆነ።
- ባሏ የሞተባት - በሞተበት ወቅት የሚቻል ሚስት ወይም በሕጋዊ መንገድ ባይጋቡም በሕዝብ የታወቁ ከሆነ፣ ከተጋቡ ቢያንስ አንድ ዓመት ከሆናቸው (ዕድሜዋ 55 እና ከዚያም በላይ ከሆነ ከተጋቡ ግማሽ ዓመት ከሆናቸው) ወይም ልጅ ወልዳለት ከሆነ።
- ልጅ (ወላጅ የሞተበት) - ሚቹ በሞተበት ወቅት ልጅ የሆነ፣ (የእንጀራ ልጅ፣ የጉዲራቻ ልጅ ወይም የልጅ ልጅ ሚቹ ብቻ ያሳድጋቸው የነበሩ ባለትዳር ከሆኑት በስተቀር) ከሚከተሉት ውስጥ አንዱ ሆኖ በሱ ላይ ያለ ከሆነ።
 - 18 ዓመት ያልሞላው
 - 20 ዓመት ያልሞላውና ትምህርቱን ከአንደኛ ደረጃ ትምህርት በላይ የሚጣር ወይም ለማትረከ ፈተና ለማሟላት የሚጣር፣ ወይም የትምህርት ችሎታው የተጓደለ ከሆነና በቱዋሕ ሌኦሚ በሚያውቀው ተቋም ውስጥ የሚጣር ከሆነ
 - 20 ዓመት ያልሞላውና በሕግ ዕውቅና በተሰጠው ተቋም (ለምሳሌ የኒቬርሲቲ፣ ኮሌጅ፣ የሽቫ፣ ሙያዊ ሥልጠና) ውስጥ የሚጣር ከሆነና ቢያንስ በሳምንት ውስጥ ለ20 ሰዓት የሚጣር ከሆነ
 - 20 ዓመት ያልሞላውና ውትድርና ከመሄዱ በፊት የውትድርና ተቋም ለዚህ ተብሎ በተቋቋመ ት/ቤት ውስጥ ገብቶ የሚጣር ከሆነ
 - 24 ዓመት ያልሞላውና በወታደር አገልግሎት ውስጥ ግደታዊ አገልግሎት የሚያደርግ (የሙሉ ጊዜ 36 ወራቶች)
 - 24 ዓመት ያልሞላውና በበጎ ፈቃድ ሕዝብን በማገልገል የሚያገዝ (በቱዋሕ ሌኦሚ በሚያውቀው ተቋም ውስጥ)
 - 24 ዓመት ያልሞላውና ውትድርና ሆኖ ትምህርት የሚጣርና በመሣሪ ምክንያት የውትድርና አገልግሎት የተላለፈለት፣
 - 21 ዓመት ያልሞላውና ሕዝብን ለማገልገል ዓላማ በበጎ ፈቃድ እስከ 12 ወራት የሚያገለግል (የውትድርና አገልግሎት በበጎ አድራጎቱ ምክንያት የተላለፈለት)

› “የሻኪሪም” ተቆራጭ ባለሙሉ የሚሆኑ ልጆች እና ታቸው ሥራ ሠርታ የማታውቅ ከሆነ ነው (ከቤት ሥራ በስተቀር)

ለ“ሻኪሪም” ተቆራጭ ባለሙሉ የሚያደርጉ መመዘኛዎች

- ሚቹ በሞተበት ሰዓት የአስራኤል አገር ኗሪ ከሆነ
- ሚቹ “የመመዘኛውን ዘመን” ያሟላ ከሆነ - ከመሞቱ በፊት 12 ወራቶች ዋስትና የነበረው ከሆነ፣ ወይም ከመሞቱ በፊት ከ5 አመት ውስጥ 24 ወራት ዋስትና ያለው ከሆነ፣ ከመሞቱ በፊት ከ10 ዓመት ውስጥ 60 ወራት ዋስትና የነበረው ከሆነ ወይም 144 የዋስትና ወራት ከነበረው፣ ወይም 60 የዋስትና ወራቶች፣ ዋስትና ከሌላቸው ወራቶች ያላነሱ ከሆነ የመመዘኛ ወቅት የማይመለከተው - ዋስትና ያለው አዲስ ገቢ ከሆነ ዓመት ሳይሞላው የሞተ እንደሆነ፣ ዋስትና ያለው 19 ዓመት ሳይሞላው የሞተ እንደሆነ፣ ዋስትና ያለት ሴት ከተፋታች ወይም ባሏ ከሞተ በአንድ ዓመት ጊዜ ውስጥ ከሞተች፣ ዋስትና ያለው ለባለቤቱ ወይም ልጆቹ ዋናው የገቢ ምንጭ ከሆነ፣ ልጆች ያሉት ባለዋስትና ከሞተ፣ የአካለ ጎደሎነት ድገም ስትቀበል የነበረች ባለዋስትና
- የዋስትና ክፍያ (ቅጥር ሠራተኛ ላልሆኑና የቤት እመቤት ላልሆኑ ሴት)

› ባለዕድሜው ከሞተ የ“ኪጽባት ሻኪሪም”ን ሊያሰርዝ ወይም መጠኑን ሊያስቀንስ ይችላል። (እንደ ዕዳው መጠንና እንዳልተከፈለበት ጊዜ) በዚህ አጋጣሚ መብቱ በሕግ ይታያል። በዚህ ዓይነት ሁኔታ የሰጠታው ባለሙሉነት ከፍትሕ እንጻር ይመረመራል።

› ለ“ሻኪሪም” ተቆራጭ ባለሙሉ መሆንን ለመመርመር - በቤቱዋሕ ሌኦሚ ድረ ገጽ ወደሚገኘው የ“ሻኪሪም” ማሰሪያ ግጭ

በጥር 2016 የ“ሻኪሪም” ተቆራጭ የክፍያ መጠን

- ሚስት የሞተበት/ባል የሞተባት ያለ ልጅ ዕድሜያቸው ከ40 - 50 ዓመት ለሆኑ 1150 ሺቄል
- ሚስት የሞተበት/ባል የሞተባት ያለ ልጅ ዕድሜያቸው 50 ዓመትና ከዚያም በላይ ለሆኑ 1531 ሺቄል
- ሚስት የሞተበት/ባል የሞተባት ዕድሜያቸው 80 ዓመት 1617 ሺቄል
- ሚስት/ ባል ለሞተበት ከአንድ ልጅ ጋር 2249 ሺቄል
- ሚስት የሞተበት/ባል የሞተባት ከሁለት ልጆች ጋር 2967 ሺቄል
- ለአያንዳንዱ ተጨማሪ ልጅ 718 ሺቄል

በመሠታዊው ተቆራጭ ላይ የሚጨመር የቪቴክ ተጨማሪ

የሚችሉ ባለቤት ለ“ቪቴክ” ጭማሪ ባለሙሉ የሚሆኑት ባለዋስትናው ከመሞቱ በፊት ቢያንስ 11 ዓመትና ከዚያ በላይ ዋስትና የነበረው ከሆነ ነው።

የጭማሪው መጠን፡ ለአያንዳንዱ ዓመት ከ11ኛ ዓመት ጀምሮ ለዋስትናው - ከ“ኪጽባው” 2% ከፍተኛው የጭማሪ መጠን 50%

የጤንነት ዋስትና አቀናገስ

ከ“ኪጽባት ሻኪሪም” የዋስትና ክፍያ 103 ሺቄል ብቻ ይወርዳል። ይህም የሚሆነው “ኪጽባት ሻኪሪም” ተቀባይ የሚሆነው ሌላ ገቢ የሌለው እንደሆነ ነው።

የገቢ ማሟያ

ገቢው አነስተኛ የሆነና “ኪጽባት ሻኪሪም” የሚቀበል፣ የሥራ መመዘኛ የሚያሟላና ሌሎች መስፈርቶችን የሚያሟላ (ለምሳሌ ተሽከርካሪ፣ ንብረት) ለገቢ ማሟያ “ኪጽባት” ባለሙሉ ይሆናል። ተጨማሪው ገንዘብ የሚሰጠው ተቆራጭ ከገቡ ተኛው የገቢ መጠን ጋር እንዲሰተካከል ይጠቅማል።

በጥር 2016 የ“ሻኪሪም” ተቆራጭ የክፍያ መጠን ከገቢ ማሟያ ጋር

- ሚስት ለሞተበት/ባል ለሞተባት ያለ ልጅ 2981 ሺቄል
- ሚስት ለሞተበት/ባል ለሞተባት ከአንድ ልጅ ጋር 5028 ሺቄል
- ሚስት ለሞተበት/ባል ለሞተባት ከሁለትና ዚያ የሚበልጡ ልጆች ጋር 5962 ሺቄል
- ሚስት ለሞተበት/ባል ለሞተባት 70 ዓመት የሞላቸውና ነገር ግን 80 ዓመት ያልደረሱ 3042 ሺቄል
- ሚስት ለሞተበት/ባል ለሞተባት እና 80 ዓመት የሞላቸው 3151 ሺቄል

ለ“ሻኪሪም” ተቆራጭ እና ለገቢ ማሟያ ማመልከት

410/73 በተሰኘው ፎርም ላይ በጽሑፍ በአቅራቢያ በሚገኘው የቤቱዋሕ ሌኦሚ ቅርንጫፍ መሥሪያ ቤት ማመልከት ይቻላል። ይህን የ“ሻኪሪም” ተቆራጭ ማመልከቻ ሰውየው ከሞተበት ቀን ጀምሮ እስከ 12 ወር ድረስ ማመልከት ይቻላል።

ሚቹ ጡረተኛ ወይም የአካለ ጎደሎ ተቆራጭ ተቀባይ ከነበረ፣ የ“ሻኪሪም” ተቆራጭ የሚከፈለው ሰውየው በሞተ በወሩ የመጀመሪያ ቀን ነው። ግን ሚቹ ጡረተኛና የአካለ ጎደሎ ተቆራጭ የማይቀበል ከሆነ የ“ሻኪሪም” ተቆራጭ በሚከተሉት ዓይነት ይከፈላል፡-

- የ“ሻኢሪም” ተቆራጫ የገቢ ማሟያ የሚያስፈልገው ከሆነ ክፍያው በሞተበት ወር 1ኛ ቀን ጀምሮ ይከፈላል
 - የ“ሻኢሪም” ተቆራጭ የገቢ ማሟያ የማያስፈልገው ከሆነ፣ የሞተው በወሩ ከ16 በፊት ከሆነ በሞተበት ወር 1 ይከፈላል፤ የሞተው በወሩ ከ15 በኋላ ከሆነ የሚከፈለው በወሩ 1 ቀን ሲሆን በሞተበት ወር ሳይሆን በሚቀጥለው ወር ማለት ነው።
- ባለሙሉ የመለከተው ዘገይቶ ከሆነ ተቆራጫን የሚያገኘው ከ12 ወራት በኋላ ነው።
- የማመልከቻውን ፎርም ከቢቱዋሕ ሌኦሚ ድረ ገጽ ከኢንተርኔት ላይ በማውረድ በፖስታና በፋክስ መላክ ይቻላል።

ልዩ ድጎማ (“ሺኢሪም”)

የአስራኤል ኗሪ ሆኖ ዋስትና ያልገባ ምክንያቱም አስራኤል አገር የመጣ ዕድሜው 60 ዓመት ከሞላ በኋላ ሲሆን ለሱ ሚስትና ልጆች የሻኢሪም ተቆራጭ ይከፈላቸዋል። ልዩ ድጎማው ክፍያ በቢቱዋሕ ሌኦሚ ሕግ መሠረት ከ“ሻኢሪም” ተቆራጭ ክፍያ አያንስም፣ ግን የ“ሺቴክ” ጭማሪ አይኖረውም።

ለልዩ ድጎማ ባለሙሉት የሚያደርጉ ሁኔታዎች (“ሻኢሪም”)

ለድጎማ መብት የማይኖረው፣ በቢቱዋሕ ሌኦሚ ሕግ ደንብ መሠረት ነው። በገቢው ምርመራ የሚያሟላ፣ ተጨማሪ የገቢ ማሟያ የሚከፈለው እንደ መብቱ ሁኔታ ነው።

የ“ሻኢሪም” ተቆራጭ ባለሙሉት የሆኑና ለሌሎች ተቆራጮች ባለሙሉት የሆኑ ሰዎች

የ“ሻኢሪም” ተቆራጭና ሌላ ተመሳሳይ ተቆራጭ የመቀበል መብት ያለው፣ በቢቱዋሕ ሌኦሚ ሕግና በሌሎችም ሕጎች መሠረት ከሁለቱ ተቆራጮች ውስጥ አንዱን መምረጥ አለበት። የጡረታ ድጎማ የሚቀበልና በኋላ ለ“ሻኢሪም” ባለሙሉት የሆነ፣ “ሻኢሪም” የሚቀበልና ለጡረታ ድጎማ ባለሙሉት የሆነ፣ ሙሉውን የጡረታ ድጎማ ለመቀበልና የ“ሻኢሪም”ን ድጎማ በከፊል እንዲቀበሉ፣ መብታቸው በሕገ መሠረት ይታያል።

በውጭ አገር የሚኖር

“ኪጽባት ሻኢሪም” ወይም ልዩ “ኪጽባት ሻኢሪም” የምትቀበል ከሆነ ወደ ውጭ አገር ለመሄድ ስትነሳ ለቢቱዋሕ ሌኦሚ ማሳወቅ አለብህ።

የ“ሻኢሪም” ስጦታ

ሚስቱ/ ባሏ የሞተበት ዕድሜያቸው 40 ዓመት ያልሞላውና ልጆች የሌሏቸው ከሆነ፣ ሚስቱ የሞተችበት የገቢው መጠን ከፍተኛ ሆኖ “ኪጽባት ሻኢሪም” ባለሙሉት እንዳይሆን ካገደው፣ አንድ ጊዜ የሚከፈል ስጦታ ባለሙሉት ይሆናሉ አንድ የወሩ ለ“ኪጽባት ሻኢሪም” ባለሙሉት አይሆንም።

የስጦታው መጠን - የ36 ወራት የ“ኪጽባት ሻኢሪም” ክፍያ ይሆናል።

በጋብቻ ጊዜ የሚሰጥ ስጦታ (እርዳታ)

ሚስት ለሞተበት/ባል ለሞተበት የ“ሻኢሪም” ተቆራጭ የሚቀበል፣ ያገባ/ ያገባች አንድ ጊዜ ብቻ የሚሰጥ የ36 ወራት “ኪጽባት ሻኢሪም”፣ የ“ስጦታ” ባለሙሉት ይሆናሉ። ስጦታው በሁለት ዓይነት መጠን ይከፈላል፤ አንደኛው ከጋብቻ ቀን በኋላ፣ ከተጋባ ከሁለት ዓመት በኋላ፣ የ“ሻኢሪም” ተቆራጭ መብት ይቋረጣል፣ ከልዩ ምክንያቶች በስተቀር ባሏ የሞተበት የ“ሻኢሪም” ተቆራጭን ያለማቋረጥ ትቀበላለች።

ሚስት የሞተበት/ባል የሞተበት ተጋብተው “የሺኢሪም ስጦታ” የተቀበሉ፣ ከተጋቡ በአሥር ዓመት ውስጥ ቢፋቱ፣ እንደገና የ“ሻኢሪም” ተቆራጭ ሊያገኙ ይችሉ ይሆናል።

የሙያ ማገገሚያ ሚስት ለሞተበት/ባል ለሞተበት

ምርመራ፣ ወደ ሥራ ለመመዘገብ፣ የባለሙያተኞች መመሪያና ዕርዳታ፣ የሙያ ትምህርት፣ (የሙያ ስልጠና) በሚማሩበት ጊዜ የሚከፈል የመተዳደሪያ ገንዘብና ትምህርትን በተመለከተ ልዩ ልዩ ወጭዎችን በመሸፈን ይረዳል።

ለሙያ ማገገሚያው ባለሙሉት ማን ነው?

ዕድሜያቸው በሠራተኛ ዕድሜ ከልል ያሉ ሚስቱ የሞተችበት/ ባሏ የሞተበትና በ“ሻኢሪም” መምሪያ ወይም በሥራ ጊዜ የተገዳ ሰዎች መምሪያ የታወቁ ከሆኑና የሙያ ዕውቀት የሌላቸውና ለመተዳደሪያቸው መሥራት የማይችሉ ከሆኑ ወይም ሚስት/ባል ስለሞተባቸው ሙያ ለመቀየር የተገደዱ እንደሆነ ነው። የሙያ ማገገሚያውን ለመቀበል በአቅራቢያ በሚገኘው ቢቱዋሕ ሌኦሚ የማገገሚያ ጸሐፊ ማመልከትና አስፈላጊውን የሙያ ማገገሚያ ፎርም መሙላት ያስፈልጋል።

ወላጅ ለሞተባቸው የሚሰጥ የመተዳደሪያ ገንዘብ

ወላጅ የሞተበት ልጅ አብዛኛውን ጊዜውን የሚያሳልፈው ከአንደኛ ደረጃ በላይ በትምህርት በመማር ወይም የሙያ ስልጠና ከሆነ እንደ ወላጅ የገቢ መመዘኛ፣ የትዳር ጓደኛው ከሞተበትና ለ“ኪጽባት ሻኢሪም” ተጨማሪ ክፍያ ባለሙሉት ከሆነ ወላጅ ጋር ለሚኖር ልጅ የክፍያው መጠን በሞር 2016 ላይ 569 ሺቄል ነው። አንድ ልጅ ለአሱ ሆነ ለወንድሙ የ“ሻኢሪም” ተቆራጭ ጭማሪን የሚቀበልበት የትዳር ጓደኛው የሞተበት ሰው ከሌለው የሚያገኘው ድጎማ 788 ሺቄል ነው።

የማመልከቻ ፎርም የሆነውን 2910/73 በቢቱዋሕ ሌኦሚ ድረ ገጽ ከኢንተርኔት በማውረድ በፖስታ ቤት ወይም በፋክስ መላክ ይቻላል።

ስጦታ ባር ሚጽቫ

ወላጅ ለሞተበት የ13 ዓመት ወንድ ልጅ፣ ወላጅ ለሞተበት ሴት ልጅ 12 ዓመት። ሞር 2016 ዓ.ም. የሚሰጠው የስጦታ መጠን 5, 838 ሺቄል ነው። ይህ ስጦታ ልዩ “ኪጽባት ሻኢሪም” የሚቀበሉትን አይመለከትም።

የማሞቂያ ስጦታ

ዕድሜው ለጡረታ የደረሰና “ኪጽባት ሻኢሪም” የሚቀበል፣ በዓመት አንድ ጊዜ የማሞቂያ ስጦታ የሚከተሉት ሁኔታዎች ያሉት ከሆነ ይከፈላል።

- ከሚከተሉት ወራቶች ውስጥ በሞትም፣ ጎዳና ታጎሣሥ በዚያው ዓመት ለጡረታ ማሟያ ገንዘብ ተቀብሎ ከሆነ።
- ከሁለት ወር ባላነሰ፣ በሕገ መሠረት “ቀገታዊ” ተብሎ በተወሰነው አካባቢ የሚኖር ከሆነ።

የሚሰጠው ስጦታ ለመላው ቤተሰብ ነው። የስጦታው ገንዘብ መጠን በሞር 2016 ዓ.ም. 553 ሺቄል ሲሆን የሚከፈለውም ወዲያውኑ ከሞትም፣ ወር ተቆራጭ ጋር ነው።

በሞት ጊዜ የሚከፈል ስጦታ

የሞተው ሰው ከሚከተሉት የአንዱ “ኪጽባ” ተቀባይ ከነበረ፣ ጡረታ፣ ሻኢሪም፣ አካለ ገደብ፣ የሥራ ጉዳተኛ፣ በሞቱ ጊዜ ሚስቱ/ ባሏ ለነበረው አንድ ጊዜ ብቻ የሚከፈል ተቆራጭ ይከፈላል። ባል/ሚስት ከሌለ ለልጅ (“ልጅ” የሚለውን ቀደም ባለው ገጽ ተመልከት) ይከፈላቸዋል።

ከ1.4.16 ጀምሮ አንድ ልጅ የአካለ ስንኩልነት ድጎማ ይከፈለው ከነበረና በሞት ቢሊይ ለወላጆቹ “የሞት ተቆራጭ” “ (ማዓናክ ፕቲራ) ” ይከፈላቸዋል። በሞር 2016 የሚከፈለው ገንዘብ መጠን 8757 ሺቄል ነው።

በቀብር ጊዜ የሚሰጥ ገንዘብ

በቀብር ሥነ ሥርዓት ጊዜ ለሚያስፈልገው ወጭ መሸፈኛ እንዲሆን የሚከፈለው ለ“ሌሽራት ካዲሻ” ነው።



የጡረታ ዋስትና

የጡረታ ዋስትና የታቀደው ለእስራኤል ኗሪዎች በእርጅና ጊዜ ቋሚ ገቢ ለማስገኘት ነው። ዝቅተኛ ገቢ ያላቸው ለ“ገቢ ማሟያ ጭማሪ” ባለሙያዎች ናቸው።

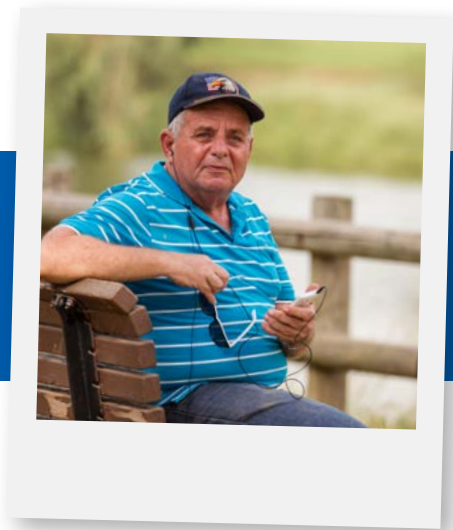

የጡረታ ዋስትና

ባለሙያዎች ማን ነው?

በሕገ መንግሥት የጡረታ ኪሳራ የሚከፈለው የእስራኤል ኗሪ ለሆነ በእስራኤል ለተወለደ ወይም በመጀመሪያ ጊዜ እስራኤል የገባው ዕድሜው 62 ዓመት ሳይሞላው ከሆነ ነው። ዕድሜው 62 ዓመት ከሞላው በኋላ ለመጀመሪያ ጊዜ እስራኤል አገር ከገባ በተለየ ሁኔታዎች ልዩ ኪሳራ ይከፈላል። (የሚከተለውን ተመልከት) የእስራኤል አገር ኗሪ የሆነ ሌላ አገር ሄዶ የሚኖር ከሆነ እስራኤል ውስጥ መኖር ቢተውም የእርጅና ዋስትና ሊያገኝ ይችላል። የእስራኤል ኗሪ የሆነ በእስራኤል ውስጥ የእርጅና ተቆራጭ ማግኘት ከጀመረ በኋላ ውጭ አገር ሄዶ መኖር ቢጀምር፣ እስራኤል አገር መኖሩን ቢተውም የእርጅና ተቆራጭን መቀበል ይቀጥላል።

እስራኤል አገር ኗሪ የሆነች ሴት ለተቆራጭ ባለሙያዎች ስምዎች፣ እለይ ከተጻፈው በተጨማሪ እሷ ከሚከተሉት ውስጥ አንዷ ከሆነች ነው፡-

- ያለገባች ሴት - ለጃገረድ፣ የፈታኛ ሴት ወይም ባሏ የሞተባት ("ኪሳራ ሺኢረም" ከምትቀበል ሴት በስተቀርና ከሴት እመቤትነት በስተቀር ሠርታ የማታውቅ)
- የሴት እመቤት ከመሆን አልፋ፣ ሥራ የምትሠራ ባለትዳር ሴት (በደመወዝ ተቀጥሎ የምትሠራ ወይም የራሷ ድርጅት ያላት)
- ባለትዳር ሴት ባሏ በቤተሰብ ሌሎች የጡረታ ወይም የ"ሺኢረም" ዋስትና የሌለው (በዕድሜው ምክንያት ወይም የእስራኤል አገር ኗሪ ባለመሆኑ) ቅጥረኛ ወይም የግል ሥራ ባይኖራትም
- "አጉና" - ማለትም ባሏ ሊፈታት ፈቃደኛ ያልሆነ ወይም የጠፋና በሕይወት ይኑር አይኑር ያልታወቀ፣ (ያገባች ሴት ሁለት ዓመት አካባቢ ባሏ ዳካው የጠፋ ወይም ሁለት ዓመት ያለፈቃደኛ በውጭ አገር የሚገኝና "መከላከያ" የማይሰጣት) ተቀጥሎ ወይም በግል የማትሠራ፣
- የሴት እመቤት (ባለትዳር ሴት የሴት እመቤት ከመሆን በስተቀር ሥራ የማትሠራ ባሏ ዋስትና ያለው) ባሏ የሞተባትና ከሴት እመቤትነት በስተቀር ሥራ ሠርታ የማታውቅ "ኪሳራ ቫኢረም" ወይም "ኪሳራ ትሉይም"፣ ከታካሳስ 31 1930 በኋላ የተወለዱ ለጡረታ ዋስትና ባለሙያዎች ሊሆኑ ይችላሉ። ከኅዳር 1 1930 በፊት የተወለዱ ከኅዳር 2013 ጀምሮ የጡረታ ዋስትና ሊቀበሉ ይችላሉ።

የባለሙያዎች ሁኔታዎች

1. ለጡረታ ገንዘብ ባለሙያዎች ለሚያደርገው ዕድሜ መድረስ

ለጡረታ ገንዘብ ባለሙያዎች የሚያደርገውን ዕድሜ የሚወስኑ ሁለት ቀናት አሉ።

• **የጡረታ ዕድሜ፣ (መብቱ በገቢው መሠረት የሚወሰንበት ዕድሜ)** - ዕድሜ/ሽ ለጡረታ ባለሙያዎች የሚያደርገው/ሽ ከሥራ የምታገኘው ገቢ ለአንድ ሰው ብቻ ከ5394 ሺቄል ያልበለጠ፣ ወይም በወር 7193 ሺቄል ለሁለት ሰው፣ ሌላ የገቢ ምንጭ ለአንድ ሰው ከ16182 ያልበለጠ እንደሆነ፣ ለሁለት ሰው ከ21579 ሺቄል ያልበለጠ እንደሆነ (በኅዳር ወር 2016) ነው።

ከጡረታ የሚገኝ ገቢ እንደ ገቢ አይቆጠርም። የጡረታ ዕድሜ ለወንዶች - 67 ዓመት ነው።

የጡረታ ዕድሜ ለሴቶች - በፓርላማ ውሳኔ መሠረት የሴቶች የጡረታ ዕድሜ ከ1950 እስከ 1954 ታኅሣሥ ለተወለዱ 62 ዓመት ነው። ሌላ ውሳኔ እስከተሰጠ ድረስ ከ2017 ጀምሮ የሴቶች የጡረታ ዕድሜ ደረጃ በደረጃ እንደተወለዱበት ቀን ከ62 እስከ 64 ይጨምራል።

ለጡረታ ገንዘብ ባለሙያዎች የሚያደርግ ዕድሜ - የገቢ/ሽ/ሽን መጠን ሳይመለከት የጡረታ ባለሙያዎች የሚያደርገው/ሽ ዕድሜ ነው።

ወንዶችን ለጡረታ ገንዘብ ባለሙያዎች የሚያደርገው ዕድሜ - 70 ዓመት ነው።

ሴቶችን ለጡረታ ባለሙያዎች የሚያደርገው ዕድሜ (ሌላ ውሳኔ እስከተወሰነ ድረስ)

የትውልድ ቀን		ለጡረታ ባለሙያዎች የሚያደርገው ዕድሜ
ከ... ቀን	እስከ... ቀን	
-	ሰኔ - 39	65
ሐምሌ - 39	ነሐሴ - 39	65 ዓመትና 4 ወር
መስከረም - 39	ሚያዝያ - 40	65 ዓመትና 8 ወር
ግንቦት	ታኅሣሥ - 40	66
ኅዳር - 41	ነሐሴ - 41	66 ዓመትና 4 ወር
መስከረም - 41	ሚያዝያ - 42	66 ዓመትና 8 ወር
ግንቦት - 42	ታኅሣሥ - 44	67
ኅዳር - 45	ነሐሴ - 45	67 ዓመትና 4 ወር

መስከረም - 45	ሚያዝያ - 46	67 ዓመትና 8 ወር
ግንቦት - 46	ታኅሣሥ - 46	68
ኅዳር - 47	ነሐሴ - 47	68 ዓመትና 4 ወር
መስከረም - 47	ሚያዝያ - 48	68 ዓመትና 8 ወር
ግንቦት - 48	ታኅሣሥ - 48	69
ኅዳር - 49	ነሐሴ - 49	69 ዓመትና 4 ወር
መስከረም - 49	ሚያዝያ - 50	69 ዓመትና 8 ወር
ግንቦት - 50	ወዘተ.	70

2. "ብቁ የመሆን ወቅት" ማሟያ

ለጡረታ ባለሙያዎች የሚያደርጉት ከ10 የመጨረሻ የዋስትና ዓመታት ውስጥ 60 ምቹ ወራቶች የጡረታ ባለሙያዎች ያደርጋሉ ወይም 144 የዋስትና ወራቶች ወይም 60 የዋስትና ወራቶች፣ ይህም የሚሆነው የዋስትና ወራቶች ዋስትና ከሌላቸው ወራቶች ያላነሱ እንደሆነ ነው።

3. የዋስትና ገንዘብ አከፋፈል (ተቀጣሪ ላልሆኑ ባለዋስትናዎች፣ የሴት እመቤት ላልሆነች ሴት)

» የዋስትና ገንዘብ ዕዳ ያለበት ዕዳውን እስከሚከፈል ድረስ የሚቀበለው ገንዘብ ይቋረጥበታል ወይም እንደ ዕዳው መጠንና ያልከፈለበት ጊዜ ታሰቦ ገንዘቡ ተቀንሶ ይሰጠዋል።

መሠረታዊው የጡረታ ተቆራጭ ገንዘብ በኅዳር 2016 (በሺቄል)

በባለሙያዎች ሁኔታዎች መሠረት ለመሠረታዊው ተቆራጭ ወደፊት የሚዘረዘሩ ጭማሪዎች ይጨመራሉ፣ ብቻውን ለሚኖር - 1531

ለጥንድ - 2301

ብቻውን ለሚኖርና ዕድሜው 80 እና ከዚያ በላይ ለሆነ - 1617

ለጥንድ እና ዕድሜያቸው 80 እና ከዚያ በላይ ለሆኑት - 2387

ለጥንድ ከአንድ ልጅ ጋር - 2785

ለጥንድ ከሁለት ወይም ከዚያ ከሚበልጡ ልጆች ጋር - 3269

ብቻውን የሚኖር ከአንድ ልጅ ጋር - 2015

ብቻውን የሚኖር ከሁለት ወይም ከዚያ ከሚበልጡ ልጆች ጋር - 2499

ከተቆራጭ ላይ ለጤና ዋስትና ክፍያ ለአንድ ሰው 196 ሺቄል፣

ለጥንድ 283 ሺቄል (ኅዳር 2016)

የተቆራጩ ተጨማሪ ክፍያ

የ"ቪቴክ" ጭማሪ - የዋስትናው ጊዜ ከ10 ዓመት በላይ ከሆነ፣ የመጀመሪያዎቹ 10 ዓመታት ኪሳራ 2% ቪቴክ ይታሰባል።

ከፍተኛው የቪቴክ ተጨማሪ - 50%። ለሴት እመቤት ይህ ተጨማሪ አይሰጣትም።

ለሽማግሌዎችና ባልቴቶች ምክር መስጠት

ለሽማግሌዎችና ባልቴቶች ምክር መስጠት ሙያ ነክ የሆነ አገልግሎት ነው። ይህም የሚሰጠው ጡረታ በወጡ በጎ ፈቃደኞች ነው። እነሱም ለሽማግሌውና ባልቴቷ እንደዚሁም ለቤተሰባቸው ድጋፍ፣ ምክር፣ መረጃና አመራር ይሰጣሉ።
አገልግሎቱ የሚሰጠው ያለ ክፍያ ነው!

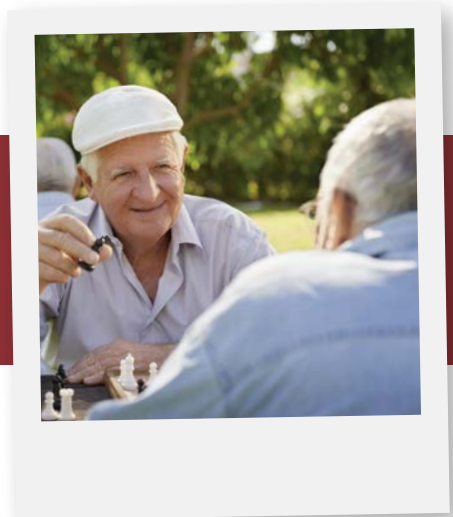

የምክር አገልግሎት ለሽማግሌዎችና ባልቴቶች ለጡረተኞች የተቋቋመው ሽማግሌዎችና ባልቴቶች በሕብረተሰቡ ዘንድ የተሻለና ጥራት ያለው ሕይወት እንዲኖራቸው ለማድረግ ነው። አገልግሎቱ የሚተዳደረው በባለሙያ የሚገቡ ጉዳይ ሠራተኞች ሲሆን በውስጡ ወደ 5000 የሚሆኑ በጎ አድራጊዎች በአገሪቱ በሚገኙት የቤተሰብ ሌሎች ቅርንጫፍ መሥሪያ ቤቶች ይገኛሉ።
በጎ አድራጊዎች በከርስ መልክ ከፍተኛ ትምህርት ይሰጣቸዋል። ይህም የሚሆነው ጥሩ አመራርና የምክር ዕርዳታ ለሽማግሌዎችና ባልቴቶች ለቤተሰባቸው እንዲሰጡ ለማድረግ ነው።

የሚሰጡት አገልግሎቶች፡
መብቶችን ለመጠቀም ("ሚጸይ ዝሁዮት") የሚሰጥ የምክር ዕርዳታ፡ በጎ አድራጊው ለሽማግሌው/ባልቴቷ የሚረዳው በቤተሰብ ሌሎች የሚያገኘውን መብት ስለሚሰጠው፣ እንደዚሁም በማሳረብ ያሉትን የአገልግሎት ዓይነቶች ባለመብት መሆኑን፣ በማሳረብ የሚገኙ የሌሎች ጥቅም ጥቅሞች ባለመብት መሆኑን ማሳወቅ ነው።
ሥነ ልቦናዊ ድጋፍ፡ ይኸውም በዝውውር ወቅት ወደ ጡረታ በሚወጡበት ጊዜ ከተያያዙ ቀውሶች ጋር ነው። እንደዚሁም በዚህ ወቅት ለሚከሰቱ ግላዊ፣ ቤተሰባዊና ማህበራዊ ለውጦች ጭምር ነው። ለምሳሌ ያህል፣ ጡረታ መውጣት፣ እንቅስቃሴን መቀነስ ወም የትዳር ጓዳኛ መሞት

ሰለተለያዩ ጉዳዮች መረጃ መስጠት፡ በኅብረተሰቡ ውስጥ አብሮ የመኖር አማራጭ፣ በትርፍ ጊዜ የመግርና ልዩ ልዩ ድርጊቶችን የመፈጸም አማራጭ መኖሩን ማስረዳት።

አገልግሎቱ የሚሰጠው ከታች በተዘረዘሩት መስኮች ነው፡
በቅርንጫፍ መሥሪያ ቤቶች ባለጉዳይን መቀበል፡ አገልግሎቱ የሚሰጠው ሞቅ ባለና በተመቻ ሁኔታ ነው። በጎ አድራጊው ለሽማግሌው/ባልቴቷ እንደ ጆር ሁኖ ያገለግላል (የዳምጠዋል)። እንደ ሁኔታውና እንደ አስፈላጊነቱ መብቶቹን በትክክል እንዲጠቀም ይረዳዋል።
የቴሌፎን ንግግር፡ በተለይ ይህን የምክር አገልግሎት በቴሌፎን ሽማግሌው/ባልቴቷ እና ቤተሰቦቹ ሽማግሌውን በተመለከተ ሁኔታ ምክር እንዲያገኙ ይህ አገልግሎት ይረዳል። በየዓመቱ 160,000 የሚሆኑ ሽማግሌዎች/ባልቴቶች እና ቤተሰቦቻቸው እንከብካቤ ይደረግላቸዋል።
የመጀመሪያ የቤት ውስጥ ጉብኝት፡ ይህ ጉብኝት የሚደረገው በሽማግሌዎችና ባልቴቶች ቤት ሲሆን ዓላማው ያሉበትን ሁኔታ ለማወቅና መብታቸውን የሚያስከብሩበትን ምክር ለመለገስ ነው። እንደዚህ በጎ አድራጊዎች በየዓመቱ ወደ 50,000 የሚሆኑ የመጀመሪያ የቤት ውስጥ ጉብኝት ያደርጋሉ።
ቋሚ የሆነ ማህበራዊ ጉብኝት - በጎ አድራጊዎች፣ ብቸኛ የሆኑትንና ከቤታቸው የሚይወጡትን ሽማግሌዎች/ባልቴቶች ይገበኛሉ። ይህም የሚደረገው ብቸኝነታቸውን ለማስወገድና የኅብረተሰቡ አካል እንደሆኑ እንዲሰማቸው ለማድረግ ነው።

ለጡረተኞች የመረጃ ቀን፡ ይህ ቀን ለአዲስ ጡረተኞች በቤተሰብ ሌሎች ስለሚሰጠው መብት እንዲያውቁ የሚደረግበት ኅብረተሰቡን ለማገልገል፣ የባሕል አማራጭ ማለትም ስለትምህርትና በጎ አድራጊት እንዲያውቁ የሚደረግበት ቀን ነው።
ሚስት/ ባል ለሞተባቸው የመረጃ ቀን፡ በቅርብ ጊዜ ሚስት/ ባል ለሞተባቸው የመረጃ ቀን፣ በቤተሰብ ሌሎች ስለሚያገኙት መብት እንደሁኔታቸው መረጃ ይሰጣቸዋል።
"ለሂትጋበር በያኝድ" የድጋፍ ቡድን፡ ሚስት/ ባል ለሞተባቸው፣ እንከብካቤ የሚደረግላቸውን ሽማግሌ ባል/ሚስት የሚረዱ ቤተሰቦች።
የድጋፍ ቡድኖቹ የሚረዱት የዝውውር ወቅትን በመቋቋም ረገድና በተለያዩ የቀውስ ሁኔታዎች ነው።
ቡድኑ የሚመራው በባለሙያዎች ነው።

ገንኙነት ለመፍጠር ለኛ ደውሉልን፡
***9696 የድጋፍ ማዕከልና ብሔራዊ መረጃ - አዲስ አገልግሎት**
ቀጥተኛ የስልክ ምላሽ ከእኩድ እስከ ኅመስ ከ9 እስከ 12:30
በቋንቋዎች መሠረት ብሔራዊ የጥሪዎች ማሳለጫ

- በዕብራይስጥ ቋንቋ - 02-6463400
- በዕረብኛ ቋንቋ - 02-6463401
- በራሽያኛ ቋንቋ - 02-6463402
- በአማርኛ ቋንቋ - 02-6463403
- በእንግሊዘኛ ቋንቋ - 02-6463404



በቢ.ቱዋስ ሌኡሚ ውሳኔ ላይ ይግባኝ ማቅረብ

በቢ.ቱዋስ ሌኡሚ ማመልከቻህን ያልተቀበለው እንደሆነ፣ ይህንን የቢ.ቱዋስ ሌኡሚ ውሳኔ በመቃወም ለአካባቢ የሥራ ጉዳይ ፍርድ ቤት ይግባኝ ለማቅረብ መብት አለህ።



የማመልከቻ ይግባኝ ኮሚቴ - በቢ.ቱዋስ ሌኡሚ ያልተቀበለቸውን ማመልከቻዎች እንደገና መመርመር

በቢ.ቱዋስ ሌኡሚ ተቆራጭ ለመቀበል ያቀረብኩትን ማመልከቻ ያልተቀበለው እንደሆነ፣ ውሳኔው በአካባቢው ይግባኝ ኮሚቴ እንደገና እንዲመረመር ልታመለከት ትችላለህ። የይግባኝ ኮሚቴው አባት ከሰፊው ሕዝብ የተውጣቱ ሆነው የቢ.ቱዋስ ሌኡሚ መማከርት የሚሾሟቸው ናቸው። የኮሚቴው ውሳኔ የይግባኝ ጸሐፊው ጉዳዩን እንደገና እንዲያየው የሚሰጡ አስተያየቶች ብቻ ናቸው።

ለዚህ ጉዳይ ስትል ለይግባኝ ኮሚቴው (910/72) የተሰኘ የማመልከቻ ፎርም መሙላት አለብህ። ፎርምን ከቢ.ቱዋስ ሌኡሚ ድረ ገጽ ላይ አውርዶ በመሙላት መኖሪያ አካባቢህ ለሚገኝ ቅርንጫፍ ማቅረብ ወይም በሚከተለው አድራሻ መልክ ይቻላል፡ 'ሃሳብ' በሆስፒታል ፎርም፣ ቢሮ ካርድ፣ የሰነድ ቅጽ፣ የደብዳቤ ገጽ፣ የገጽ 91909 ወይም የገጽ 13 በገጽ 'ደ' ማመልከቻህን የይግባኝ ኮሚቴ ውሳኔን ከሰማህ በኋላ ከ6 ወር ባልበለጠ ጊዜ ውስጥ ማቅረብ አለብህ።

ለይግባኝ ኮሚቴው የምታቀርበው ማመልከቻ ለሥራ ፍርድ ቤት የምታቀርበውን ማመልከቻ ጊዜ አያራገጥምም። ይህን አቤቱታ ውሳኔውን ከሰማህ በኋላ ከ12 ወራት ውስጥ ማቅረብ አለብህ።

በአካባቢው የሚገኙ የሥራ ጉዳይ ፍርድ ቤቶች

ይህን አቤቱታ የቢ.ቱዋስ ሌኡሚ ውሳኔን ከተቀበልክበት ጊዜ ጀምሮ እስከ 12 ወራት ድረስ ማቅረብ ትችላለህ።

ከተማ	አድራሻ	ስልክ
ኢየሩሳሌም	ረሶቭ ቤት ሀድፋስ 20	077-2703333
ቱል አቪቭ	ረሶቭ ሾከን 25	
ሐይፋ	ረሶቭ ፓል ያም 12፣ ሂካል ሀሚሽፓት	
ናዴራት ዓሊት	ኪርያት ይስሐቅ ራቢን፣ ሂካል ሀሚሽፓት	
ቤኤርሽቫ	ረሶቭ ሀቲክቫ 5፣ ሂካል ሀሚሽፓት	

የአካባቢው ፍርድ ቤት የሰጠውን ውሳኔ በመቃወም ኢየሩሳሌም ለሚገኘው አገር አቀፍ ፍርድ ቤት ይግባኝ ማቅረብ ይቻላል።

አገር አቀፍ የይግባኝ ፍርድ ቤት

ከተማ	አድራሻ	ስልክ
ኢየሩሳሌም	ረሶቭ ኬሬን ሀየሶድ 20	077-2703333

የፍርድን ሂደት በተመለከተ የሚሰጥ እርዳታ

የቢ.ቱዋስ ሌኡሚን ውሳኔ ባለመቀበል ለአካባቢ የሥራ ፍርድ ቤት ይግባኝ ለማቅረብ ወስነህ ከሆነ፣ ከፍርድ ቤቱ አጠገብ ከሚገኙት የእርዳታ ቢሮዎች ይግባኝ በማቅረብ የፍርድ እርዳታ በነፃ ለመቀበል መብት አለህ። ጥያቄህን ለዚህ ተብሎ በተዘጋጀ ፎርም ላይ በመሙላት በመኖሪያ አካባቢህ በሚገኘው የእርዳታ ቢሮ ማቅረብ ይኖርብሃል።

ለፍርድ ቤት እርዳታ የሚሰጡ ቢሮዎች

ክልል	አድራሻ	ብሔራዊ የሰልክ ማዕከል
*ኢየሩሳሌም	ረሶቭ ሀራሪግ 1፣ ቤት ሚጽፕ	1-700-70-60-44
ቱል አቪቭና ማዕከላዊ ክፍል	ረሶቭ ሂንሪያታ ሶልድ 4	
ሐይፋና ሰሜኑ ክፍል	ሸደሮት ፓል ያም 15 ጸ ኪርያት ሀሚሽፓት	
ቤኤር ሽቫ	ረሶቭ ኬሬን ሀየሶድ፣ ባይት ካራሶ	
ናዴራት	ረሶቭ ቶሬክ ዛይድ፣ ብንያን ቫፋ ሰንቴር፣ 5ኛ ፎቅ	

*የኢየሩሳሌም ቢሮ የአሽቄሎን፣ የቅርያት ጋት፣ የአሸዶድና የኤይላት ኗሪዎችንም ጭምር ያገለግላል።

የቢ.ኤ.ዋህ ሌኤሚ “ክራኖት”

የቢ.ኤ.ዋህ ሌኤሚ “ክራኖት” የተለያዩ ፕሮጀክቶችን በማልማት ረገድ ይረዳሉ። እነዚህም ፕሮጀክቶች በኅብረተሰቡ ውስጥ ልዩ ትኩረት ለሚያስፈልጋቸው ቡድኖች ነው። ይህም አካለ ስንኩላንን፣ አዛውንቶችንና ባልቴቶችን፣ አደጋ ላይ ያሉ ልጆችን፣ ችግር ላይ ያሉ ወጣቶችን፣ ወዘተ . የሚያጠቃልል ሲሆን ዓለማውም እነዚህ ቡድኖች በኅብረተሰቡ ውስጥ እንዲሞሃዱና በሥራ ላይ እንዲሳተፉ ማገዝ ነው።



በቢ.ኤ.ዋህ ሌኤሚ ሥር የሚሠሩ 5 “ክራኖት” አሉ። እነሱም ለአካባቢ አስተዳደሮች፣ ኩባንያዎች ወይም በሕግ ለተመዘገቡ ድርጅቶች በቢ.ኤ.ዋህ ሌኤሚ ፖሊሲ መሠረት ማኅበራዊ አገልግሎቶችን እንዲያስፋፋ ለመርዳት ነው።

የአካለ ስንኩላን አገልግሎት ማስፋፊያ “ኬሬን”

ይህ “ኬሬን” ሕዝባዊ አካላት ለአካለ ስንኩላንን ድጋፍ የሚሰጡ አገልግሎቶችን ለማበርከት ይችላል። ዘንድ፣ ልዩነታዊ መዋቅሮችን እንዲያቋቁሙ ለመርዳት ነው። ዓለማውም አካለ ስንኩላንን በኅብረተሰቡና በሥራ ውስጥ ለማሞላት ሲሆን ይህም ሕይወታቸውን ለማሻሻል በማሰብ ነው። ይህ “ኬሬን” በተለያዩ መስኮች ይሠራል። ይህም የሥራ ማገገሚያ፣ ማኅበራዊ መኖሪያ፣ መዝናኛን ስፖርት፣ ልዩ ትምህርት፣ የ“ቲፑል” ማዕከል፣ ከፍተኛ ትምህርትና ተደራሽነት (“ንጊሹት”) ናቸው።

የልዩ ተግባራት ማበልጸጊያ “ኬሬን”

ይህ “ኬሬን” የሚያግዘው ሕዝባዊና ግላዊ አካላት ለኅብረተሰቡ የበጎ አድራጎት አገልግሎቶችን እንዲያለሙ ሲሆን ትኩረት የሚሰጠው አደጋ ላይ ለሚገኙ ለኅብረተሰቡ ክፍልና ልዩ ግልጋሎት ለሚያስፈልጋቸው ነው። ይህም ችግር ላይ ያሉ ቤተሰቦችን፣ አካለ ስንኩላንን፣ ሽማግሌዎችንና ባልቴቶችን፣ ወጣቶችንና አደጋ ላይ ያሉ ልጆችን ያጠቃልላል። እነዚህ ፕሮግራሞች በምርምር የሚታዘዙ ሲሆን በመላ ሀገሪቱ ውስጥ ለማሠራጨት እንደሞዴል ያገለግላሉ።

የአረጋዊያን እንክብካቤ ማስቀደሚያ “ኬሬን”

ይህ “ኬሬን” በኅብረተሰቡና በተቋሞች ውስጥ ለሚገኙ አካለ ስንኩላን አረጋዊያን አገልግሎት የሚረዱ ፕሮጀክቶችን የሚደግፍ ነው። የዚህ “ኬሬን” እንስቃሴዎች የሚያጠቃልሉት የሽማግሌዎችንና የባልቴቶችን የቀን መዋያዎች ማቋቋምን፣ ለልዩ አገልግሎቶች መሣሪያዎች መግዛትን፣ ሽማግሌዎችንና ባልቴቶችን የሚጎዳቸው ሠራተኞችን ማሠልጠንን፣ በማገገሚያ ተቋሞች ውስጥ የሚገኙ አገልግሎቶችን ማጠናከርን፣ ለአካለ ስንኩላን ሽማግሌዎችና ባልቴቶች ልዩ ፕሮግራም መንደፍን፣ ወዘተ . ያጠቃልላል።

በአደጋ ላይ ላሉ ልጆችና ወጣቶች የአገልግሎት ማስፋፊያ “ኬሬን”

ይህ “ኬሬን” ገና 18 ዓመት ላልሞላቸው ልጆች ይረዳል። ይህም ከኛላ ባይነት፣ በማጎሳቆል፣ ጠብ፣ ወሲብ ትንኮሳ ወይም የወጣት ወንጀለኝነት የተነሳ አደጋ ላይ የሚገኙ ልጆችን ለመርዳት የተቋቋመ “ኬሬን” ነው። ይህ “ኬሬን” ለነጻ ሕይወትን ለየሥራ ችሎታ የሚያሰጥናቸው ሲሆን ዓለማውም ወደ ድኅነትና ጥገኝነት እንዳያሸቆለቁሉ ለመርዳት ነው።

“ኬሬን ማኖፍ”

ይህ “ኬሬን” የሚያግዘው የሥራ ላይ አደጋዎችን የሚከላከሉ ፕሮጀክቶችን በገንዘብ በመርዳት ሲሆን በፋብሪካዎችና በሌሎች የሥራ ቦታዎች የሥራ ላይ ጥንቃቄዎችን በማዳበር ረገድ ይረዳል። ይህም የሚያጠቃልለው ተግባራዊ ምርምርን፣ የገለጻ ሥራዎችን፣ ሙያዊና የሥራ ላይ አደጋዎችን አፈላልጎ ማግኘትን፣ የደኅንነት መንገዶችን ማሻሻልን፣ አዳዲስ ዘዴዎችን ማበልጸግን፣ የገለጻ ዘመቻዎች ማዘጋጀትን ነው።

› ለተጨማሪ መረጃዎች “ክራኖት” ሀቢ.ኤ.ዋህ ሌኤሚ ሰደሮት ቫይትሰማን 13፣ ኢየሩሳሌም 91909 ስልክ: 02-6709087 ፋክስ: 02-6463081 እንደዚህም በቢ.ኤ.ዋህ ሌኤሚ ድረ ገጽ - www.btl.gov.il



ለብሔራዊ ዋስትና እና ለጤንነት ዋስትና ተብሎ የሚከፈል ገንዘብ



ለአብዛኛው የቤቱዋሕ ሌሎች “ኪዳዎች” ባለሙሰት መሆን የሚቻለው የቤቱዋሕ ሌሎችን ክፍያ በመፈጸም ነው። ቤቱዋሕ ሌሎች በሁሉም አስራኤላዊ ኗሪ ላይ ተግባራዊ የሚሆን ግዴታዊ ዋስትና ነው። መንግሥታዊ የጤንነት ዋስትና ግዴታዊ ሲሆን ሁሉም የአስራኤል ኗሪ የጤንነት አገልግሎቶች አንዲያገኝ የሚያስችል ነው።

አስገዳጅ ቤቱዋሕ ሌሎች የጤንነት ዋስትና

➤ 18 ዓመት የሞላው ማንኛውም የአስራኤል ኗሪ የሆነ ለጤንነት ዋስትና የሚሆን ገንዘብ ለብሔራዊ ዋስትና ከሚከፈለው ገንዘብ ጋር ለቤቱዋሕ ሌሎች የመክፈል ግዴታ አለበት። የቤት እመቤት የሆነች ሴት (ያገባች ሴት የማትሠራ ከሆነ እና ባሏ ዋስትና ያለው ከሆነ) ለጤና ዋስትና የሚከፈለውን ገንዘብ ከመክፈል ነፃ ናት። እንደዚሁም አንድ ሰው ከ62 ዓመት ዕድሜ በኋላ የአስራኤል ኗሪ ከሆነ ከክፍያው ነፃ ነው።

እያንዳንዱ የአስራኤል ኗሪና ዕድሜው ከ18 ዓመት በላይ የሆነ የጤንነት ዋስትና አንዲኖረው የሚያስፈልገውን ሲሆን የጤንነት ዋስትና ገንዘብን ለቤቱዋሕ ሌሎች ከሚከፈለው ገንዘብ ጋር አንድ ላይ በማድረግ ለቤቱዋሕ ሌሎች መክፈል አለበት። የቤት እመቤት የሆነች ሴት (የአርጅና ድግግ ከምትቀበል ሴት ውጭና ለባሏ ለአርጅና ድግግው ጭማሪ የሚሰጠው ከሆነ) ለጤና ዋስትና የሚከፈለውን ገንዘብ ከመክፈል ነፃ ናት። እያንዳንዱ ባለዋስትና በአንዱ ኩታት ሆሊም ውስጥ መመዘገብ ያለበት ሲሆን በሌሎች በተገለጸው መሠረት በከሊኒክ የሚሰጠውን የጤና አገልግሎት የመቀበል መብት አለው።

➤ በዚህ ምዕራፍ ላይ የተሰጡ ብያኔዎች፡ ለቤቱዋሕ ሌሎች የሚከፈል - ለቤቱዋሕ ሌሎች ተቆራጭ የሚከፈል። ለጤና ዋስትና የሚከፈል - ለጤና አገልግሎት የሚከፈል። የዋስትና ገንዘብ - ይህ ዋስትና የሚያጠቃልለው ለቤቱዋሕ ሌሎች የሚከፈለውን የጤና ዋስትናውን በአንድ ላይ ነው። አማካኝ ደመወዝ - 9, 464 ሺቄል በጥር ወር 2016። ለብሔራዊ ዋስትናው የሚከፈለው ከፍተኛው ገቢ - በጥር ወር 2016 ላይ 43240 ሺቄል ነው።

የብሔራዊ ዋስትና እና የጤና ዋስትና ክፍያ የሚታሰበው እንደሰውየው ከሥራ እንደሚያገኘው የገቢ መጠን፣ እንደተወሰነለት ደረጃ መጠን ነው። (ተቀባይ ራሱን ችሎ የሚሠራ፣ የማይሠራ፣ የደብዳቤ ተማሪ እንዲሁም ሌሎች) ክፍያው በሕግ ከተወሰነው ከገዛቶቻው ክፍያ መቀነስ አይችልም። እንዲሁም በሕጉ መሠረት ከተወሰነው ከፍተኛ ክፍያ በላይ መሆን አይችልም።

ሥራ የማይሠራና ምንም ዓይነት ገቢ የሌለው የሚከፈለው ገዛቶቻው የክፍያ መጠን በወር 196 ሺቄል ነው። ባለ ዋስትናው ለጊዜው አስራኤል አገር በማይኖርበት ጊዜ እንኳን ይህን የዋስትና ገንዘብ የመክፈል ግዴታ አለበት።

የብሔራዊ ዋስትና እና የጤና ዋስትናን ክፍያ ለለመክፈል የሚፈቀድላቸው፡

- ወደ አስራኤል የመጡ አገር አዲስ ገቢዎቻችን ከገቡ ጊዜ እስከ 12 ወር ድረስ ሥራ ያልሠሩ።
- ከ21 ዓመት ዕድሜ በፊት ለውትድርና ወይም ብሔራዊ አገልግሎት የሚሄዱ
- የሁለተኛ ደረጃ ት/ቤት ተማሪዎች (እስከ 12 ክፍል) ዕድሜው 19 ዓመት እስኪሆን ድረስና ተማሪ እስኪሆን ድረስ
- እስረኞች፣ ከእስር የተፈቱ ወጣቶች ወይም ከ12 ወራት በላይ ተይዘው የቆዩ ከዚህ ክፍያ ነፃ ናቸው።

በመደበኛ አገልግሎት ላይ ያለ ወታደር የሕክምና አገልግሎት ከውትድርናው ስለሚቀበል በቤቱዋሕ ሌሎች በሚደረገው የጤና ዋስትና ውስጥ ዋስትና አይኖረውም፣ ስለዚህ የጤና ዋስትና ገንዘብ የመክፈል ግዴታ የለበትም።

ቋሚ የውትድርና አገልግሎት የሚሰጥ የጤንነት ዋስትና መክፈል አለበት።

ውትድርና ላይ ሆኖ የደብዳቤ የሚማር በሚማርበት ጊዜ የብሔራዊ ዋስትናውን የጤና ዋስትናውን ክፍያ ራሱ ይከፍላል። ቤቱዋሕ ሌሎች የመክፈያ ሰነድ ይልክላቸዋል። ይህን ክፍያ ማከናወን ያለበት በየአራት ወሩ ነው።

ውትድርና እና በየሺቫ የሚማር - የመከላከያ ሚኒስቴር የብሔራዊ ዋስትናውን የጤና ዋስትናውን ክፍያ ውትድርና ከገባበት ጊዜ ጀምሮ እስከተለቀቀበት ቀን ድረስ ያለውን ይከፍልላቸዋል። በተጨማሪም በየሺቫ በሚማርበት ጊዜም ይህ ክፍያ በመከላከያ ሚኒስቴር ይሸፈናል።

ለኩታት ሆሊም መመዘገብና ከአንድ ኩታት ሆሊም ወደ ሌላው መዘዋወር

ለኩታት ሆሊም ለመመዘገብና ከአንድ ኩታት ሆሊም ወደሌላው ለመዘዋወር የቤቱዋሕ ሌሎችን ድረ ገጽ መጠቀም የሚቻል ሲሆን ምንም ክፍያ የለውም። እንደዚሁም ወደ አንዱ የፖስታ ቤት ቅርንጫፍ መሥሪያ ቤት በመሄድ ልዩ ፎርም መሙላት ይቻላል (ለዚህ ጉዳይ ግብር መክፈል ያስፈልጋል)።

➤ ምዝገባና ገወውርን በተመለከተ ጥያቄ ካለ እና ማብራሪያ ካስፈለገ ፣ ከአሁን ጀምሮ እስከ ጎሙስ ባሉት ቀናት ከ9:00 - 13:00 ሰዓት ቤቱዋሕ ሌሎች የጤና ዘርፍ ምዝገባ ክፍል፣ ሰዴሮት ቫይጃማን 13፣ ኢየሩሳሌም፣ ሰልክ ቁጥር 02-6462000፣ ፋክስ 02-6462029 ማመልከት ይቻላል።

ተቀጥሮ የሚሠራና ራሱን ችሎ የሚሠራ ልዩነቱ ምንድን ነው?

- **ተቀጥሮ የሚሠራ** - አሠሪው ስለ ደመወዙ ሪፖርት ማድረግና ዋስትና የመክፈል ኃላፊነት አለበት።
- **ራሱን ችሎ የሚሠራ** - በቤቱዋሕ ሌሎች የመመዘገብና የዋስትናውን ክፍያ የማከናወን ግዴታ አለበት።
- **ተቀጥሮ የሚሠራ** - የሥራ አጥ ዋስትና ይኖረዋል፣ የሠራተኞች የመብት ዋስትና ይኖረዋል፣ ድርጅቶች በሚከሰሩበትና በሚፈረሩበት ጊዜም ዋስትና አለው።
- **ራሱን ችሎ የሚሠራ** - የሥራ አጥ ዋስትና የለውም፣ የሠራተኞች መብት ዋስትና የለውም፣ ድርጅቱ በሚከሰሩበትና በሚፈረሩበት ጊዜ ዋስትና የለውም።
- **ተቀጥሮ የሚሠራ** - የዋስትናውን ክፍያ አሠሪው በውጥ ሳይከፈል በመቅረቱ ምክንያት መብቱ አይነካም።
- **ራሱን ችሎ የሚሠራ** - ካልተመዘገበና ክፍያውን በውጥ ካላሟላ መብቶቹ ሊጎዱ ይችላሉ።

ራሱን ችሎ የሚሠራ

- ራሱን ችሎ የሚሠራ ከሚከተሉት አንዱን የሚያሟላ ነው።
- ቢያንስ በዓምንት 20 ሰዓት በአማካኝ የግል ሥራ መሥራት
- ሠርቶ የሚያገኘው ገቢ ከአማካኝ ደመወዝ ገቢ ከ60% በላይ የሆነ (በጥር ወር 2016 - 5, 678 ሺቄል)
- ቢያንስ በዓምንት 12 ሰዓት በአማካኝ በእጁ ሠርቶ የወር ገቢው ከአማካኝ ገቢ ከ15% በላይ ከሆነ (በጥር ወር 2016 ዓ.ም. 1, 420 ሺቄል)

ራሱን ችሎ የሚሠራ ሰው ወዲያውኑ ሥራውን እንደጀመረ በቤቱዋሕ ሌሎች መመዘገብ አለበት። ራሱን ችሎ የሚሠራ ሰው በሥራ ጊዜ አደጋ ቢደርስበት ለዚህ አደጋ ካሳ ባለሙሰት መሆን የሚችለው በአደጋው ወቅት በቤቱዋሕ ሌሎች ተመዘገቦ የተገኘ እንደሆነና የዋስትናውን ክፍያ በውጥ ያከናወን ሲሆን ብቻ ነው።

> በቢ.ቱዋሕ ሌሎች ድረ ገጽ ላይ የሚገኘውን (6101/7ጋ) የተሰኘውን የመመዘኑን ፎርም ሞልተህ "አንላይን" ለቢ.ቱዋሕ ህሌት ማሳካት ትችላለህ።

ባለትዳር ሴት በባላ ድርጅት ውስጥ ራሷን ችላ የምትወራ ከሆነ በቢ.ቱዋሕ ሌሎች መመዘኑ ለገቢና የዋስትናውን ክፍያ የመክፈል ግዴታ አለባት።

ባልና ሚስት በጋራ ድርጅት ውስጥ የሚሠሩ ከሆነ ገቢያቸውን ለሁለት ተከፍተው የሚደርሰባቸውን የዋስትና ክፍያ እንደ ገቢያቸው መጠን መክፈል ይችላሉ። ይህም የሚሆነው የንብረት ክፍፍሉ ሁኔታ የገቢው 1/3 ወይም 2/3 የሆነ እንደሆነ ወይም እያንዳንዳቸው ግማሽ ግማሽ የደረሰባቸው እንደሆነ ነው።

ራሱን ችሎ የሚሠሩ ሰው፣ በተጨማሪ ተቀጥሮ የሚሠሩ ከሆነ ይህ ሰው ከሁለቱም ገቢዎች እስከ ክፍተኛው ገቢ ዋስትና የመክፈል ግዴታ አለበት።

ራሱን ችሎ የሚሠሩ ሰው ከሥራ ሳይሆን ሌላ ገቢ ያለው ከሆነ ከሥራም ባይሆን ከሌላ ገቢ ካለው የዋስትና ክፍያውን መክፈል አለበት። ይህም ክፍያ እስከ ክፍተኛው ገቢ መሆን አለበት። ከዚህ ገቢ ላይ የአማካኝ ደመወዝ ተመባባሻ ቅናሽ ከተደረገ በኋላ ነው።

ከላይ አንደተጠቀሰው ራሱን ችሎ የሚሠሩ የሚለውን ትርጉም የሚያግለጽ ራሱን ችሎ እንደሚሠሩ ሰው አይቆጠርም ግን፣ ቀጥለው የሚዘረዘሩት ደንቦች ይመለከቱታል ("ተቀጥሮ የሚሠሩ ሰው ራሱን ችሎ የሚሠሩ አይደለም" የሚለውን ተመልከት)።

ራሱን ችሎ የሚሠሩ ሰው የሚከፍለው የዋስትና መጠን የሚከተሉት ናቸው (በጥር ወር 2016) ዕድሜው ከ18 ዓመት በላይ የሆነና ለጡረታ ያልደረሰ ራሱን ችሎ የሚሠሩ የሚከፍለው።

- የገቢውን የተወሰነው ክፍል የአማካኝ ደመወዝ እስከ 60% (በጥር ወር 2016 ዓ.ም. 5, 678 ሺቄል) የሚከፍለው የዋስትናው ክፍያ 6.72% ሲሆን የጤና ዋስትናው ደግሞ 3.1% ይሆናል።
- የገቢው የተወሰነ ክፍል፣ ከአማካኝ ደመወዝ ከ60% በላይ ክፍተኛ ከሆነ፣ (5, 678 ሺቄል) የዋስትናው ክፍያ 11.23% ሲሆን የጤና ዋስትናው ክፍያ ደግሞ 5% ይሆናል።

ለጡረታ የደረሰና የጡረታ ገንዘብ የሚቀበሉ፡- ከገቢው መጠን የተወሰነውን ክፍልና የደመወዝ አማካኝ 60% ድረስ (5, 678 ሺቄል) ብሔራዊ ዋስትና 0.39% ሲከፍሉ፣ ከገቢው መጠን የተወሰነው ክፍል እስከ ክፍተኛ ድረስ የብሔራዊ ዋስትና 0.68% ይከፍላሉ።

የጤና ዋስትናው ክፍያ ለጡረታ ከሚከፈላቸው ገንዘብ ላይ ይካተታል።

ተቀጥሮም ሆነ የግል ሥራ የሌለው ባለ ዋስትና

ተቀጥሮም ሆነ በግሉ ሥራ የሌለ ሰው በቢ.ቱዋሕ ሌሎች ተመዘኛቤ የሚፈለግበትን የብሔራዊ ዋስትና እና የጤና ዋስትናውን ክፍያ እንደ ገቢው መጠን ራሱ መኖታ መክፈል አለበት። ምንም ገቢ የሌለው ከሆነ፣ ዝቅተኛውን የዋስትና ክፍያ በወር 168 ሺቄል መክፈል ይኖርበታል (በጥር ወር 2016)።

በከፍተኛ የትምህርት ተቋሞች የሚግሩ ተማሪ ይህ ተማሪ ሥራ የሚይዘው ከሆነ የብሔራዊ ዋስትና እና የጤና ዋስትና ዝቅተኛውን ክፍያ መክፈል ይኖርበታል። በወር 125 ሺቄል ይህ ክፍያ የሚከናወነው በየአራት ወሩ ሲሆን በጥር፣ ሚያዝያ፣ በሐምሌና በጥቅምት፣ በዓመት አንድ ጊዜ በሚለክሉት የመክፈያ ሰነድ አማካኝነት ነው።

ራሱን ችሎ የሚሠሩና ተቀጥሮ የሚሠሩ፣ ከሥራ ሳይሆን ከሌላ ምንጭ ገቢ ያለው የሚከፍለው የዋስትናው ገንዘብ መጠን (ጥር 2014)

ከከፍተኛ ገቢ እስከ 60% አማካኝ ገቢ (5678 ሺቄል) የብሔራዊ ዋስትናውን ክፍያ 4.61% ሲከፍል፣ የጤና ዋስትናውን ደግሞ 5% ይከፍላል። ከከፍተኛ ገቢ ከአማካኝ ገቢው ደግሞ ከ60% በላይ እስከ ከፍተኛው ገቢ ከሆነ የዋስትናውን ክፍያ 7% እና የጤና ዋስትናውን ደግሞ 5% የመክፈል ግዴታ አለበት።

የዋስትና ክፍያ በቅድሚያ መክፈል

የግል ሥራ የሚሠሩ እንዲሁም ሥራ የሌለው ግን ገቢ ያለው፣ የዋስትናውን ክፍያ በየወሩ፣ ወሩ በገባ በ15 ቀን አስቀድሞ የመክፈል ግዴታ አለባቸው። በየወሩ አስቀድሞ የሚከፈለው የዋስትና ክፍያ መጠን የሚወሰነው ግምታዊ በሆነ የገቢ መጠን ነው። ከገቢ ቀረጥ መሥሪያ ቤት ግምገማ ተቀብለህ ከሆነ፣ ቢ.ቱዋሕ ሌሎች የግምገማውን ልዩነት ለመብታትም ለግዴታም ግምት ውስጥ በማስገባት ሂሳብ ያደርጋል።

ቢ.ቱዋሕ ሌሎች ተመልሶ ለባለዋስትናው በወቅቱ የተከፈሉትን ተቆራጫት ሂሳብ ያደርጋል። (ደመወዝን የሚቀይሩ ድግግሞች፣ በወሊድ ወቅት የሚሰጥ ድግግ፣ በተጠባባቂ ውትድርና ጊዜ የሚከፈል ድግግ)።

አስቀድሞ የሚክፈል የዋስትና ክፍያ መጨመርና መቀነስ፣

አስቀድሞ የሚክፈለው የዋስትና ክፍያ የተወሰነው እንደ ትክክለኛ የገቢው መጠን ካልሆነ፣ በቢ.ቱዋሕ ሌሎች ቅርንጫፍ መሥሪያ ቤት ሂሳብ ክፍል በመሄድ ትክክለኛውን የገቢ ሰነድ ማረጋገጫና ፎርም 672 ማሳየት ያስፈልጋል። ይህ ማስተካከያ በዓመት 4 ጊዜ በየአራት ወሩ ሊሠራ ይቻላል፤ በጥር፣ በሚያዝያ፣ በሐምሌና በጥቅምት። ይህ ማስተካከያ የሚሠራው በሚቀርበው የገቢ ማረጋገጫ በቢ.ቱዋሕ ሌሎች ደንብ መሠረት ሲፈጸም ብቻ ነው።

በግል ሥራ የሚተዳደር ሠራተኛ አስቀድሞ የሚክፈለውን የዋስትና ክፍያ መጠን ማሳደግና መቀነስ ይቻላል። ይህም መሆን ያለበት ዓመታዊ የባጀት ዘመን ከመጠናቀቅ በፊት ማመልከቻ በማቅረብ ሲሆን በሥራ ቦታው አደጋ ከደረሰበትም ይህንኑ ማድረግ ይችላል - ሃገር ግን አደጋው ከደረሰበት በኋላ አይቻልም።

በዓመቱ የበጀት ዘመን ሥራ ቦታው አደጋ ያደረሰበት በግል ሥራ የሚተዳደር ግለሰብ ዓመታዊ የገቢ ምንጩ ከአሰፈው ክፍተኛ እንደሚሆን አርግጠኛ ከሆነ ለቢ.ቱዋሕ ሌሎች የሚከፈለውን ግብር ከፍ ለማድረግ በአቅራቢያው ከሚገኘው የቢ.ቱዋሕ ሌሎች ቅርንጫፍ መሥሪያ ቤት በመምጣት የሚክፈለውን የዋስትና ክፍያ ከፍ እንዲያደርግ ይመክራል። በዓመታዊ የባጀት ዘመንም ከከፈለው ገንዘብ 52% የገቢ ግብር ከሚወራረደው ገንዘብ የሚታሰብ ይሆናል።

> በግል ሥራ የሚተዳደር ግለሰብ ወይም የማይሰሩ የዋስትና ክፍያ ባይከፈል ቀርቶ ዕድ ካለበት ሕገ በሚያዘው መሠረት ከነወላዱ ዕድሜውን እንዲከፈል ይገደዳል።

ተቀጥሮ የሚሠሩ

> አሠራሪው ቀጥሮ ለሚያሠራው ሠራተኛ የቢ.ቱዋሕ ሌሎች ክፍያና የጤና ዋስትና ግብር የመክፈል ግዴታ አለበት።

አሠራሪው በሥራ ተቀጥረው ሰለሚሠሩ ሠራተኞች የወር ደመወዛቸውን ራፖርት ማድረግ እንዲሁም የቢ.ቱዋሕ ሌሎች የጤና ዋስትና ግብር የግድ መክፈል ይኖርበታል።

አሠራሪው ለሠራተኞቹ ከሚከፍለው የወር ደመወዝ የቢ.ቱዋሕ ሌሎች የጤና ግብርን ክፍያ (ከጥር 2014 ጀምሮ በተወሰነው መሠረት) መክፈል ይችላል። ከአጠቃላይ የአገሪቱ ሠራተኛ አማካኝ ደመወዝ (በጥር 2016 5, 678 ሺቄል) እስከ 60% ብቻ ለሚያገኙ ከአንድ ሠራተኛ የወር ደመወዝ 0.4% ለቢ.ቱዋሕ ሌሎች ግብር 3.1% ደግሞ ለጤና ዋስትና ግብር ተቀንሶ ይከፈላል። ከአጠቃላይ የአገሪቱ የሠራተኛ አማካኝ ደመወዝ ከ60% በላይ ለሚከፈላቸው ከሠራተኛው 7% ለቢ.ቱዋሕ ሌሎች ግብር እንዲሁም 5% ደግሞ ለጤና ዋስትና ግብር ተቀንሶ ይከፈላል።

> አሠራሪው ለሠራተኛው የማኅበራዊ ዋስትና ክፍያ በወቅቱ ካልከፈለ የአንድ ዓመት እስራት ወይንም የገንዘብ ቅጣት ይወስንበታል። አንድ ሠራተኛ የሆነ አደጋ ቢያጋጥመውና በዚህ ምክንያትም ከቢ.ቱዋሕ ሌሎች መሥሪያ ቤት ድጎማ የሚቀበል ከሆነ የቢ.ቱዋሕ ሌሎች መሥሪያ ቤት ሠራተኛው በደረሰበት አደጋ ምክንያት ይከፈላል። የባህሪውን ተቆራጭ ገንዘብ ከአሠራሪው ዘንድ የመጠየቅ መብት አለው።

አሠሪዎች በአሰራራዊ ግዛት ሠራተኞችን ክፍያ ሰማርያ ጋዛ አካባቢና ፍልስጤም ራስ ገዝ አስተዳደር፣ አስመጣታው የሚያሠሩ ከሆነ ለእነዚህ ሠራተኞች የማኅበራዊ ዋስትና ክፍያ መክፈል ይኖርባቸዋል (በቤት ውስጥ ሠራተኛነት ከሚሠሩት በስተቀር)። የሚከፈለውም በሀገር ውስጥ አስተዳደር መሥሪያ ቤት፣ የሕዝብ ባለሥልጣንና የድንበር መተላለፊያዎች የክፍያ ክፍል ባመቻቸው መንገድ ነው (የእናቶች፣ ኪሳራና በሥራ ጉዳት የደረሰባቸው ክፍል)።

በአሰራራዊ የውጭ ሀገር ዜጎችን ለሚያሠሩ አሠሪዎች ለቢ.ቱዋሕ ሌሎች መሥሪያ ቤት ሰለሠራተኞቻቸው ማንነት ማስታወቅና ወርቀታቸውን ክፍያ ለቢ.ቱዋሕ ሌሎች መክፈል ይኖርባቸዋል። ከአሰራራዊ ጋር ስምምነት ካላቸው ሀገሮች የመጡ የውጭ አገር ሰዎችን የሚያሠሩ፣ ለሠራተኞቹ ሙሉ የቢ.ቱዋሕ ሌሎች ክፍያ መክፈል ያለባቸው ሲሆን የጤንነት ዋስትና ክፍያ ግን አይከፍሉም።

የአሰራራዊ ሪፖርት በውጭ ሀገር ከአሰራራዊ አሠሪ ዘንድ ተቀጥሮ የሚሠሩ ከሆነ፣ የሥራ ስምምነታቸውን በአሰራራዊ ሀገር የቢ.ቱዋሕ ሌሎች ሕግና ደንብ መሠረት ከሆነ አሠራሪው ሰለሠራተኛው ማንነት ማሳወቅ ያለበት ሲሆን በተጨማሪም እንደሚቻሉት በአሰራራዊ የሚገኙ ሠራተኛ መሠረት የቢ.ቱዋሕ ሌሎችን ክፍያ መክፈል ይኖርበታል። ሠራተኛው ውጭ ሀገር ሲሰፈድ 5 ዓመት ካለፈው አሠራሪው ለቢ.ቱዋሕ ሌሎች የማይሰጡ ማመልከቻ ማቅረብ ይኖርበታል። የማመልከቻው ፈቃድ የሚሰጠውም ሠራተኛው የሚቀርበትን የተወሰኑ ጥያቄዎች ካለፈ ብቻ ነው።

ተቀጥሮ የሚሠሩ ቢሆንም የገቢ ምንጩ ግን ከሌለ ቦታ ከሆነ ከአማካኝ ደመወዝ ላይ 25% ከተቀነሰ በኋላ ከሌለ ቦታ ለሚገኘው ማንኛውም ገቢ እስከ ክፍተኛ የገቢ መጠን ድረስ የቢ.ቱዋሕ ሌሎች ግብር ይከፍላል። ይህም ተቀጥሮ የሚሠራበትን ወደ ግምት በማስገባት ነው።

ያለክፍያ ዕረፍት የወሰደ ቅጥር ወራተኛ

ወራተኛው ከሚሠራበት ቦታ ያለክፍያ ዕረፍት ከወሰደና በዚያ ጊዜም ሌላ ቦታ የሚይዘው ከሆነ የቤተሰብ ሌሎች ግብር የግድሩ ራሱ መክፈል ይኖርበታል።

የመጀመሪያዎቹን ሁለት ወራት የቤተሰብ ሌሎች ግብር አሠራው ይከፍላል።

ይህን ክፍያም አሠራው ለወራተኛው ይሰጠው ከነበረው ክፍያ ላይ ይወርዳል።

ያለክፍያ ዕረፍት የወሰደው ወራተኛ ከሆነው ወር ጀምሮ የሚከፈለው የቤተሰብ ሌሎች ግብር በጣም ዝቅተኛውን ሲሆን ይህም አሠራው ሌላ የገቢ ምንጭ ከሌለው ነው።

ከተለያዩ አሠራዎች ጋር ተቀጥሮ ለሚሠራ ወራተኛ

ከወራተኛው ደግሞ ላይ ወራተኛው ከቤተሰብ ሌሎች ዝቅተኛ ግብር የሚከፍለበት ፈቃድ አስከፊ መሆኑ ድረስ ሙሉ የቤተሰብ ሌሎች ግብር ይወርዳል። እንዲህ ዓይነት ወራተኛም ለቤተሰብ ሌሎች ስለገቢዎቹ ሁኔታ ማስታወቅ አለበት።

ይህ ዝቅተኛ ግብር የሚከፍለበት ፈቃድ የሚሰጠው ወራተኛው ከዋናው ሥራው የሚያገኘው ገቢ ከአጠቃላይ የገቢ አማካይ ቁጥር 60% እጅ ዝቅተኛ ከሆነ ነው (ከጥር 2016 አጠቃላይ 5, 678 ሺቄል ነው)

ወራተኛው መክፈል ከሚገባው በላይ የክፍል ከሆነ ግን ትርፍ ገንዘብ ወለዱ ተጨምሮ ይመለስላታል። በዚያው መጠንም ወራተኛው መክፈል ከሚገባው የቤተሰብ ሌሎች ግብር ዝቅተኛ ከፍሎ ከነበረ ትርፍ ገንዘብ ለቤተሰብ ሌሎች መመለስ ይገባል።

➤ ከቤተሰብ ሌሎች ላይ ክፍያ ለመክፈል ፈቃድ የሚጠየቁበት እንዲሁም የቀረብን ወይንም የምንመልሰው ገንዘብ ካለ የምናስተካክለበት ሂደት በቤተሰብ ሌሎች ድረ ገጽ ማለትም www.btl.gov.il ውስጥ በሆነው /በሆነው ደብዳቤ ስለተገኘው መረጃ ማየት ይቻላል።

በመኖሪያ ቤት ውስጥ የሚያገለግል ወራተኛና ሙሉ-ሰዓት

ቤት ውስጥ የሚያገለግል ወራተኛ ማለት በመኖሪያ ቤት ውስጥ የሚሠሩትን ማለት ነው። ይህም ሕግናን መንግስቱን የሌሎችን መኖሪያ ደረጃ ማወቅ የሚሰጠው ያካትታል።

በቤተሰብ ውስጥ የሚያሠራ ወራተኛ ለቤተሰብ ሌሎች ማስታወቅ ይኖርበታል።በተጨማሪም ለወራተኛው የዋናው የጠቅላይ ግብር መክፈል አለበት። አሠራውም ለወራተኛው ከሚከፈለው ደግሞ ለቤተሰብ ሌሎች የሚከፈለውን ግብር መቀነስ ይቻላል።

➤ አሠራው በቤት ውስጥ የሚያገለግል ወራተኛ ሙሉ መረጃ በፎርም ላይ መሙላት ይኖርበታል። የወራተኛውን ዝርዝር መረጃ በፎርም ላይ ያለመሙላት ወይም የተሳሳቱ መረጃዎችን መሙላት ወራተኛው ከቤተሰብ ሌሎች ማግኘት የነበረበት ሙሉ ላይ ጉዳት ሊያደርስበት ይችላል።

በቤት ውስጥ የሚያገለግል ወራተኛ አሠራው የቤተሰብ ሌሎች ግብር ካልከፈለ የአንድ ዓመት አስራት ወይንም የገንዘብ ቅጣት ይጠብቀዋል። በተጨማሪም በደግሞ ልክ የቤተሰብ ግብሩን እንዲከፍል ይደረጋል። አሠራው ለወራተኛው ሳይከፈለው የቀረውን ክፍያዎችንም ለወራተኛው እንዲከፍል ያደርገዋል። በጊዜው ያልተመለከጠውን እንደዚሁም የዋናውን ገንዘብን በጊዜው ያልከፈለውን አሠራ በቤተሰብ ሌሎች የመክፈት ሙሉ ካለው።

የውጭ ሀገር ዜጋ ሆኖ ቤት ውስጥ ካገለገለ ወይንም እስራኤላዊ ያልሆነን ኗሪነት ይዞ በይሁዳና ሰሜን ሰሜን ቦታ አካባቢ ወይንም በፍልስጤም ራስ ገዝ አስተዳደር የሆነ ግለሰብም የሚኖሩ ከሆነ የግድ የቤተሰብ ሌሎች ግብር መክፈል ይኖርበታል። የዚህ ወራተኛን የግብር ክፍያም ለቤተሰብ ሌሎች መሥሪያ ቤት በቀጥታ ይከፈላል።

ቋሚ የውትድርና አገልግሎት ላይ ያለ ወታደር

በክፍያ የሚያገለግል መደበኛ ወታደር ከእስራኤል መክላከያ ኃይል ሙሉ የሕክምና አገልግሎት ቢያገኝም ከደግሞ ግን የጤና ዋስትናና የቤተሰብ ሌሎች ግብር ይወርዳል። የሚቀንሰበት የግብር ክፍያዎችም ሌላ ቦታ ተቀጥረው ከሚሠሩ ወራተኞች በሚወርዱበት ደረጃ ገቢ መሠረት ነው።

የሙያ ሥልጠና በመሣሪ ላይ የሚገኝ ግለሰብ

በቤተሰብ ሌሎች መሥሪያ ቤት ሥር የሙያ ስልጠና የሚወሰድ ግለሰብ የቤተሰብ ሌሎች ግብርና የጤና ዋስትና ክፍያ ሕት በሚፈቅደው መሠረት ይከፈላታል። በሥራ ጉዳት ለደረሰባቸውና ለአንዳች የሚከፈለው ክፍያ (በተፈቀዱት ቦታዎች) የቤተሰብ ሌሎችን የግብር ክፍያ የሚከፍለው ሥልጠናውን የሚሰጠው ድርጅት ነው። ከደመወዙ ላይ የሚቆረጠው የዋናውን ክፍያ ከተቀጣሪ ወራተኞች ላይ ከሚቀንሰው መጠን ጋር አኩላ ነው።

ውጭ ሀገር እየኖረ የዋስትና ክፍያ ለሚከፍል

ውጭ ሀገር እየኖረ ሃገር ግን እስራኤላዊ ያልሆነ አሠራር የሚይዘው ያገኘው በነበረው ገቢ መሠረት የቤተሰብ ሌሎች ክፍያውን ይፈቅዳል። ዝቅተኛ የተባለውን ክፍያ ማለትም ለወር 168 ሺቄል (ለጥር 2016) ይከፍላል። ይህም እስራኤል ሀገር የሚይዘውና በግል የሚተዳደር ዜጋ እንደሚከፈለው ማለት ነው። በውጭ የሚኖር ባለዋስትና ከውጭ አገር ሥራዎቹ ገቢ ካለው የዋስትናውን ክፍያ የሚከፍለው ለ "ሚስት ህክናሳ" ራፖርት በሚያደርገው ገቢው መሠረት ነው።

➤ ወደ ውጭ ሀገር የሚሄድ ግለሰብ ወደ ውጭ ከመሄዱ በፊት አቅራቢያው ወደሚገኘው የቤተሰብ ሌሎች መሥሪያ ቤት በመሄድ ውጭ ሀገር እንደሚሄድና ውጭ ሀገር ሊኖር ምን ያህል ገንዘብ መክፈል እንዳለበት አመቻቾች መሄድ ይኖርበታል።

እስራኤል የቤተሰብ ሌሎች ዋስትና የተፈራረመችበትን ሀገሮች (አስትሪያጅ ኦሪጎንጅጅ ሲባይንጅ ቡሌጎንጅጅ ቡሌጎንጅጅ እንግሊዝጅ ጀርመንጅ ዴንማርክጅ ሆላንድጅ ፎርግጅጅ ፊንላንድጅ ቬኔዙዳጅ ስድስት ስድስት) በእነዚህ ሀገራት የዋስትና ክፍያ ካደረገና መረጃዎች ካለው በእስራኤል ሀገር ከመክፈል ነፃ ይሆናል። **ነገር ግን የጤና ዋስትና ክፍያ ግን የግድ መክፈል ይኖርበታል። ምክንያቱም ስምምነቱ የጤና ዋስትናን ስለሚቆጣጠር ነው።**

ለሁለት ዓመት ወይንም ከዚያ በላይ በውጭ ሀገር ለሚቆይ የእስራኤል ዜጋ

ለተከታታይ ሁለት ዓመት ወይንም ከዚያ በላይ በውጭ ሀገር የቆየ እስራኤላዊ ዜጋ የጤና ዋስትና ያልከፈለ ወይንም ከ12 ወራት በላይ ክፍያውን ያየገየ በእስራኤል ሀገር በህገ መሠረት የሕክምና አገልግሎት አይቀበልም። በአዲስ መልክ ሙሉ-ሰዓት ለማስከበር የሚፈልግ ከሆነ ባልከፈለው ዓመት ልክ 1 ወር የመጠበቅ ግዴታ አለበት። ይህ የመጠበቂያ ጊዜ የሚባለው አንድ ዜጋ አነስ በባል ከ182 ቀን በላይ በተከታታይ ባይሆን ውጭ ሀገር ከተቀመጠ የመጠበቂያ ጊዜውም ከገባው ቀን 2 ወር ከፍተኛው ደግሞ 6 ወር ነው።

ልዩ ክፍያ ኗሪነት በእስራኤል የሆነ በሙሉ ይህን መጠበቂያ ክፍያ ዕዳ መክፈል ከፈለገ ልዩ ክፍያ መክፈል ይኖርበታል። ሕጉም 10,950 ሺቄል ነው (ከጥር 2016 ጀምሮ)።

በቤተሰብ ሌሎች መሥሪያ ቤት ድረ ገጽ ወይም በባንክ ቅጽ ቀጥታ ለኮንሙንቴሌ መክፈል ይቻላል። ለተጨማሪ መረጃም የቤተሰብ ሌሎች መሥሪያ ቤት ድረ ገጽ አድራሻ www.btl.gov.il / 'ጠገን ደብዳቤ' ስለተገኘው መረጃ ማየት ይቻላል።

ውጭ ሀገር ኖረው ለተመለሱ ዜጎች

ውጭ ሀገር ኑሮውን መሥሪያ የነበረ እስራኤላዊ ወደ እስራኤል ሲመለስ ኑሮውን በዚህ ሀገር እንደጀመረ በቤተሰብ ሌሎች ይታወቅላታል። ውጭ ሀገር በቆየባቸው ዓመታት ልክ የተወሰኑ ወራት ከጠበቀ በኋላ በሀገሪቱ ሕግ መሠረት የሕክምና አገልግሎት ተጠቃሚ ይሆናል። የሚጠበቁበት ጊዜ ከ6 ወራት አይበልጥም። ይህ የመጠበቂያ ወራት ክፍያ ዕዳ መላቀቅ ከፈለገ ከላይ በተጠቀሰው መሠረት ልዩ ክፍያውን መክፈል ይገባዋል። (ልዩ ክፍያ የሚለውን ተመልከት)

አስቀድሞ ጠረታ ለወጣ ግለሰብ

የጠረታ ዕድሜ ከልል ሳይደርስ እንዲሁም ያገገኑ ሆኖ ለጠረታ ዕድሜ ከልል ሳይደርስ የጠረታ ክፍያ የሚሰጣቸው ከሆነ ከጠረታ ክፍያቸው የሚወርደው የቤተሰብ ሌሎች ግብር መክፈል ይኖርባቸዋል።

የጠረታ ክፍያ የሚከፈለው ድርጅት ከጠረታ ሂሳብ የቤተሰብ ሌሎች ግብር ቀንሶ ለቤተሰብ ሌሎች መሥሪያ ቤት ማስተላለፍ ይኖርበታል።

"የጠረታ ክፍያ" ማለት አንድ ሰው በሥራ ዓለም ላይ ቆይቶ ስድሜው ለጠረታ መውጫ ሲደርስ ወይንም አስቀድሞ በስምምነት ሥራውን ሲለቅ የሚከፈል ገንዘብ ነው።

በሞት ለተለየ ግለሰብ ይከፈል የነበረው የጠረታ ክፍያ በሕይወት ላይ የመጀመሪያ ቅርበት ቤተሰቦች ከተከፈለ፣ የጠረታ ክፍያ ከቤተሰብ ሌሎች ክፍያ ነፃ ይሆናል።

አስቀድሞ ጠረታ የወጣ ግለሰብ በግል ሥራ የሚተዳደር ወይንም ተቀጥሮ ሌላ ቦታ የሚሠራ ከሆነ ከሚያገኛቸው ገቢዎች የቤተሰብ ሌሎች ግብር የግድ መክፈል ይኖርበታል። ሆኖም ግን ግለሰቡ ከተለያዩ ቦታዎች ከሚያገኘው ገቢ ለቤተሰብ ሌሎች የሚከፈለው ግብር ከተወሰነ ጣራ በላይ ከሆነ ይህ ትርፍ ክፍያ ተመላሽ ይሆንላታል ማለት ነው።

ዕድሜው ለጡረታ ድጎማ ለደረሰ ግለሰብ

ዕድሜው ለጡረታ ክፍያ ደርሶ ቢሆንም ይህን የጡረታ ድጎማ የማይቀበል ከሆነ የቤቱዋሕ ሌሎች የጤና ዋስትና ክፍያውን ከሥራ ቦታው ከሚቀበለው ክፍያ ይወርዳል።

ከዚህ ቀዋሎ የተጠቀሱትን መስፈርቶች የሚያሟሉ ጡረታኞች የቤቱዋሕ ሌሎች ግብር ከመክፈል ነፃ ናቸው።

1. ዕድሜው ለጡረታ የደረሰ ግለሰብ
2. ከቤቱዋሕ ሌሎች ባሏ ስለሞተባት የድጎማ ገንዘብ ወይም የጥገኞች ገንዘብ የምትቀበል ከሆነ
3. ከቤቱዋሕ ሌሎች መሥሪያ ቤት 75 ከመቶ እጅ የአካል ጉዳተኛ ተብሎ የገንዘብ ድጎማ የሚቀበል ወይም ከሥራው 100 ከመቶ እጅ የአካል ጉዳተኛ ተብሎ ገንዘብ የሚቀበል ወይም እነሱ ቢባል ላንድ ዓመት 75 ከመቶ እጅ አካል ጉዳተኛ ተብሎ የገንዘብ ድጎማ የሚቀበል ከሆነ ነው።
4. የአሰራሪው ኗሪ ያልሆነ ጡረታ የሚቀበል ግለሰብ
5. ለባለቤትነትና ጥገኞች ጡረታ የሚከፈል ከሆነ ከዚህ የጡረታ ገንዘብ ላይ ለቤቱዋሕ ሌሎች ለጤንነት ዋስትና ተቀናሽ ገንዘብ አይወርድም።

ለቤት አመቤት የሆነችና የማትሠራ ሴት ባሏ የጡረታና የ“ሽኢሪም” ዋስትና ካለው ጡረታ ለሚከፍለው ድርጅት ይህን መረጃ በማቅረብ ከዚህ ከጡረታው ገንዘብ የቤቱዋሕ ሌሎች ግብር አትከፍልም ማለት ነው።

የጡረታ ደሞዝ ወይንም

"ሽኢሪም" ለሚቀበል ግለሰብ

የጡረታ ደሞዝ ወይንም ባል ወይንም ሚስት በሞት ከተለየች የሚከፈል ተጨማሪ ገቢ ማሟያ ተብሎ የሚከፈላቸው ግለሰቦች ዝቅተኛ የጤና ዋስትና ክፍያ ማለትም በወር 103 ሺቄል (ከጥር 2016 ጀምሮ) ይከፍላሉ።

የጡረታ ክፍያ ያለ ተጨማሪ የገቢ ማሟያ ለሚቀበል ግለሰብ ከሚቀበለው ክፍያ ለጤና ዋስትና ተብሎ ለአንድ ሰው 196 ሺቄል ለባልና ሚስት ደግሞ በየወሩ 283 ሺቄል (ከጥር 2016) ጀምሮ ይከፍላሉ። እነዚህ ጥንድ ባልና ሚስቶች ለየብቻቸው የገንዘብ ድጎማ የሚያገኙ ቢሆንም ነው በተጨማሪም ተጨማሪ የገቢ ምንጭ ማለትም ከጡረታ ክፍያ ወይንም በግል ከሚተዳደሩበት ሥራ ወይንም ተቀጥረው ከሚሠሩበት ቦታ ገቢ ቢኖራቸው የጤና ዋስትና ግብር ከመክፈል ነፃ ናቸው።

ተቀጥሮ የሚሠራው ግለሰብ አሠሪ ባለቤት ለቤቱዋሕ ሌሎች ሥራ ቦታ ሊደርስ ለሚችል አደጋና መሥሪያ ቤቱ ኪሳራ ቢደርስበት የሚከፍለውን ዋስትና መክፈል ይኖርበታል። በግል የሚተዳደር ሠራተኛ ደግሞ ራሱ ሥራ ላይ ሊደርስ ለሚችል አደጋ ዋስትና ክፍያ መክፈል ይኖርበታል።

በግል ወይንም በሚስት ሞት ምክንያት ድጎማ የሚቀበሉ ቢሆንም ዕድሜያቸው ለጡረታ ደርሶ የጡረታ ድጎማ ለማይቀበሉ ከሚቀበሉት ገንዘብ ለጤና ዋስትና ክፍያ በወር 168 ሺቄል ይወርዳቸዋል (ጥር 2016)። በሌላ ሥራ ተቀጥረው ወይንም በግል ሥራ የሚተዳደሩ ከሆነ በገቢያቸው መሠረት የቤቱዋሕ ዋስትናውን ይከፍላሉ። ከጡረታው ድጎማ ግን የቤቱዋሕ ዋስትና ክፍያ አይወርድም።

የተለያዩ ድጎማዎች ለሚቀበሉ

የተለያዩ ድጎማዎች ለሚቀበሉ (ከጡረታ ድጎማና ባል ወይንም ሚስት ለሞተባቸው የሚሰጥ ድጎማ የሚቀበሉና ጡረታ መውጫ ዕድሜ ክልል ከደረሱት በስተቀር) ሌላ ቦታ ተቀጥረው የሚሠሩ ከሆነ ወይንም በግል ሥራ የሚተዳደሩ ከሆነ የጤና ዋስትና ግብር መክፈል ይኖርባቸዋል። ከጡረታ ደሞዛቸው ግን የሚወርደው የጤና ዋስትና ክፍያ ይቀራል።

ከታች የተጠቀሱት ከጤና ዋስትና ግብር ክፍያ ነፃ ናቸው። ከፍተኛ የአካል ጉዳት ለደረሰባቸው የሚሰጥ ድጎማ ከሚቀበሉ፤ ልዩ እንክብካቤ ለሚያገኙበት ቦታ ከሚሰጥ ድጎማ፤ ከቦታ ቦታ እንዲቀሳቀሱ ለአካል ጉዳተኞች መረጃ ተብሎ ከሚሰጥ ድጎማ፤ ለአካል ስንኩል ልጅ ተብሎ ለሚረዳ ድጎማ፤ ለልጅ ማሳደጊያ ከሚሰጥ ድጎማ፤ ለ“ሐሲዲ ኡሞት ሀገላም” ሚሰጥ ድጎማ

- ከጡረታ በሚያገኙት የገንዘብ ድጎማ ብቻ የሚኖሩ ግለሰቦች ዝቅተኛ የሆነውን የጤና ዋስትና ግብር በወር 103 ሺቄል (ከጥር 2016 ጀምሮ) ይከፍላሉ። ይህ ከሚሰጣቸው የጡረታ ድጎማ ይወርዳል።
- በደሞዝ ፋንታ ለሚሰጡ የገንዘብ ድጎማ (ጉዳት ላጋጠመው ግለሰብ፤ በወሊድ ዕረፍት የሚከፈል፤ ለሥራ አጥ የሚሰጥ ድጎማ፤ “ሚሉይም” (ውትድርና ለሄደ የሚሰጥ ድጎማ) ፣ ተቀጥሮ እንደሚሠራ ግለሰብ ከተቀበሉት ገንዘብ የጤና ዋስትና ግብር ይከፍላሉ።

ዕዳ ያለባቸው ግለሰቦች ዕዳቸውን እንዲከፍሉ የሚያመቻች ሁኔታ

አሠሪዎችና በግል የሚተዳደሩ ግለሰቦች ለቤቱዋሕ ሌሎች መክፈል ያለባቸውን ዕዳ በቀላሉ መንገድ መክፈል እንዲችሉ የቤቱዋሕ ሌሎች ቅርንጫፍ መሥሪያ ቤት የተሰጠውን ቅጣት ለማቅለልና በተመቻቸ ሁኔታ እንዲከፍሉ የማድረግ መብት ተሰጥቷቸዋል።

የቤቱዋሕ ሌሎች መሥሪያ ቤትም አሠሪዎች ወይንም በግል ሥራ የሚተዳደሩ ግለሰቦች ዕዳቸውን እንዲከፍሉ የተለያዩ የመክፈያ ዘዴዎች አመቻችተዋል። ይህም በ“ክርቲስ አሽራይ” በኩል በቴሌፎን *6050 ወይንም በመ/ቤቱ ድረ ገጽ በመጠቀም መክፈል ወይንም በግል ባንኮችን በየወሩ የሚከፈል ሁኔታ (“ሆራኦት ኬቫ”) በማስተካከል ወይንም በረጅም ጊዜ በሚከፈል ጭ በማዘጋጀት ዕዳቸውን ማቃለል ይቻላል።

አሠሪዎች ሆኑ በግል ሥራ የሚተዳደሩ ግለሰቦች ያለባቸውን ዕዳ በ“ክርቲስ አሽራይ” ወይንም ከባንክ ብድር ወሰደው ዕዳቸውን ከክፈሉ ለክፈሉት የሚሰጣቸውን ደረሰኝ በመያዝ ወጪያቸውን በዓመት መጨረሻ “ማስ ሀክናባ” እንዲያወርድላቸው መጠየቅ ይቻላል።

> ያለባቸውን ዕዳ በ“ክራዲት ክርድ” (“ክርቲስ አሽራይ”) ለሚከፍሉ “ኮምፒዩቴራይዝድ” የሆነ የስልክ መስመር 08-6509911

የማዕከሉ የሥራ ሰዓት
ከእራሱ እስከ ረቡዕ ጥዋት 6:00 ሰዓት ጀምሮ እስከ 3:30 ከሌሊቱ
ሐሙስ ከጥዋት 6:00 ሰዓት እስከ ምሽት 18:30
ዓርብ ከጥዋት 6:00 ሰዓት እስከ ቀኑር በኋላ 14:30 ድረስ



ሁሉም መሥመሮች ክፍት ናቸው ለአገልግሎትና መረጃ ቀላሉ መንገድ

የስልክ ማእከል፣ "ዔምዶት ሼሩት"፣ ሁሉንም መረጃዎችና አገልግሎቶች የሚያቀርብ የተሻሻለ የኢንቴርኔት ድረ ገጽ - ለቀላል፣ ቀልጣፋና ምቹ አገልግሎት

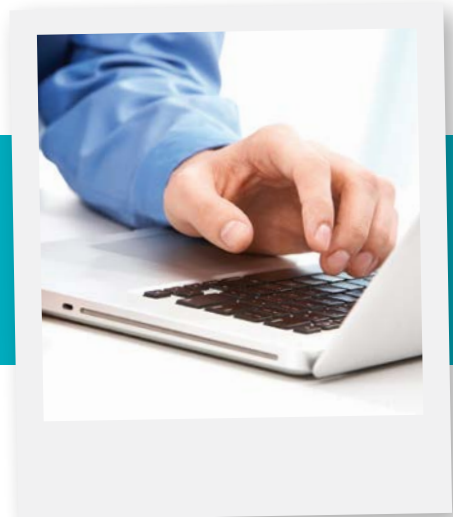

የተለያዩ አገልግሎቶች አጠር ባለ መንገድ ስልክ በመደወል

ብሔራዊ የስልክ ማዕከል *6050

ወይንም 04 - 8812345

ሰፊ ያሉና የተለያዩ አገልግሎቶችን በስልክ ማዕከል አማካኝነት ማግኘት ይቻላል።

እነዚህም፡- አጠቃላይ መረጃ መቀበልና ግላዊ ማጣራቶች፣ የዋስትና ክፍያ ዕዳዎችን በ"ካርቲስ አሸራይ" አማካኝነት መክፈል፣ ስለቀሪ ዕዳ መረጃ መቀበል፣ በ"ካርቲስ አሸራይ" አማካኝነት የቋሚነት ክፍያን መክፈት፣ ፈቃዶችና ማረጋገጫዎች ወደ ቤት በፖስታ እንዲላኩ መጠየቅ፣ የክፍያ ኩፖኖችን ማዘዘ፣ ቅጾችንና የማህበራዊ አጭር ጽሑፎችን ለመቀበል።

> ማወቅ የሚያስፈልገው!
 ከአገልግሎት ወኪሉ የግል መረጃ ማግኘት የሚቻለው ምስጢራዊ ኮድና የመታወቂያ ቁጥር በመስጠት ነው። ምስጢራዊ ኮዱን ከስልክ ማዕከል ማዘዝ የሚቻል ሲሆን ኮዱ በቤተሰብ ሌሎች ገርገር ላይ በሚገኝ አድራሻ አማካኝነት ወደቤትህ ይላካል። እንደዚህም ከግላዊ ድረ ገጽ ላይ ማውጣት ይቻላል።

አገልግሎት የሚሰጠው ከሁሉ እስከ ጎሙስ ቀን ሲሆን ከ8:00 እስከ 17:00 ሰዓት ድረስ በ4 ቋንቋዎች ይሰጣል፡- ዕብራይስጥ፣ ዓረብኛ፣ ራሽያኛ እና አማርኛ።

ከሥራ ሰዓት ውጪ የመታወቂያ ቁጥርና ምስጢራዊ ኮድ በማስገባት "ኮምፒዩተር-ጭንቅ" የሆነ የስልክ መልስ ይሰጣል።

- በስልክ ማዕከሉ የሚሰጡ አገልግሎቶች፡
- አጠቃላይ መረጃ
 - ማጣራት - ግላዊ መረጃ
 - ፈቃድ ለማዘዝ - ፈቃድ ወደቤት በፖስታ ወይም በኢ-ሜይል ይላካል
 - የዋስትናውን ዕዳ በ"ካርቲስ አሸራይ" አማካኝነት ለመክፈል፣ ስለቀሪ ዕዳ መረጃ መቀበል
 - የመክፈያ ኩፖኖችን ለማዘዝ
 - ባዶ ቅጾችንና የማህበራዊ ጽሑፎችን ለማዘዝ

የዋስትና ክፍያ ዕዳዎች በ"ካርቲስ አሸራይ" አማካኝነት የሚክፈሉበት "ኮምፒዩተር-ጭንቅ" የሆነ የመክፈያ ማዕከል 08-6509911

ይህ የስልክ መሥመር የግል ሠራተኞች፣ ተማሪዎችና የማይሠሩ ሰዎች ክፍያ የሚፈጽሙበት መንገድ ነው። አገልግሎት የሚሰጠው ጊዜም ከእሁድ እስከ ጎሙስ ከጧቱ 7:00 ሰዓት እስከ ምሽቱ 4:00 ሰዓት፣ ዐርብና በበዓላት ቀናት መግቢያ ከጧቱ 7:00 ሰዓት እስከ ከሰዓት በኋላ 14:30 ይሆናል።

በተቆራጭ ነክ ጉዳዮች ዕዳዎችን በ"ካርቲስ አሸራይ" አማካኝነት ለመክፈል "ኮምፒዩተር-ጭንቅ" የሆነ የመክፈያ ማዕከል 08-6509935

አገልግሎት የሚሰጠው ጊዜ ከእሁድ እስከ ጎሙስ ከጧቱ 7:00 ሰዓት እስከ ምሽቱ 4:00 ሰዓት፣ ዐርብና በበዓላት ቀናት መግቢያ ከጧቱ 7:00 ሰዓት እስከ ከሰዓት በኋላ 14:30 ይሆናል።

እርግዝናን ለመጠበቅ ሪፖርት ለማድረግ የስልክ ማዕከል 08-6509934

አንቺ እርግዝናን ለመጠበቅ ከቤተሰብ ሌሎች ለማወቅ የምትቀበዩ ከሆነ በየወሩ አውቶማቲክ በሆነ የስልክ ምላሽ መቀበያ ሂደቱን ስለመቀጠል ወይም ስለማቆምሽ ሪፖርት ማድረግ አለብሽ። ይህ አገልግሎት የሚሰጠው ከእሁድ እስከ ሪቡዕ ከጧቱ 6:00 እስከ ሌሊቱ 3:30 ድረስ ነው። ጎሙስ ቀን ከጧቱ 6:00 እስከ ምሽቱ 18:30 ድረስ ነው። ዐርብና በበዓላት ቀናት መግቢያ ከጧቱ 6:00 ሰዓት እስከ ከሰዓት በኋላ 14:30 ይሆናል።

ከውጪ ለሚደውሉ የስልክ ማዕከል

ከውጪ ለሚደውሉት 972-8-9369669 የስልክ ማዕከል ሆኖ ያገለግላል። አገልግሎት የሚሰጠው ጊዜም ከእሁድ እስከ ጎሙስ ከጧቱ 8:00 ሰዓት እስከ 15:00 ሰዓት ሆኖ በ4 ቋንቋዎች ይሰጣል፡- ዕብራይስጥ፣ ዓረብኛ፣ ራሽያኛ እና አማርኛ። ከሥራ ሰዓት ውጪ የመታወቂያ ቁጥርና ምስጢራዊ ኮድ በማስገባት "ኮምፒዩተር-ጭንቅ" የሆነ መልስ ይሰጣል።

እርጅናን በተመለከተ የስልክ ማዕከል 08-6509934

የአረጋውያን/ባልቴቶች ምክር አገልግሎት ዕድሜያቸው ለገፋ ሰዎችና ለቤተሰቦቻቸው ከእርጅና ጋር በተያያዙ ጉዳዮች ዙሪያ ልዩ የስልክ መሥመር ያንቀሳቃሳል። አገልግሎቱ የሚሰጠው ለዚህ ጉዳይ ተብሎ በሠለጠኑ በጎ ፈቃደኞች አማካኝነት ነው። ከእሁድ እስከ ጎሙስ ከጧቱ 8:00 እስከ ቀኑ 12:30 ድረስ

- በዕብራይስጥ ቋንቋ 02-6463400
- በዓረብኛ ቋንቋ 02-6463401
- በራሽያኛ ቋንቋ 02-6463402
- በአማርኛ ቋንቋ 02-6463403
- በእንግሊዝኛ ቋንቋ 02-6463404

ፈጣንና ቀልጣፋ አገልግሎት

ፈጣንን ማስተናገድ የምንችልበት ቦታዎች ("ዔምዶት")

እነዚህ ቦታዎች የተዘጋጁት ፈጣንና ቀልጣፋ አገልግሎት በአብዛኛው ሰዓታት መቀበል እንደሚችሉ ለማድረግ ነው። እነዚህ ቦታዎች አብዛኛውን ጊዜ በቤተሰብ ሌሎች መሥሪያ ቤት መግቢያዎች ላይ ይገኛሉ።

በነዚህ መሣሪያዎች አማካኝነት አገልግሎት የምናገኝባቸው ነገሮች፡

- "ኪጽባዎችን" በተመለከተ የተለያዩ ፈቃዶች መቀበል - ክፍያዎችንና ባለመብትነትን በተመለከተ የሚሰጡ ፈቃዶች
- የዋስትና ክፍያን በተመለከተ የሚሰጡ ፈቃዶች - የሒሳብ ገርገሮችና የ"ማስ ህክናሳ" ፈቃዶች
- ለጠረታ የምትደርስበትን ዕድሜ ማሰቢያ መንገድ

የአገልግሎት ቦታ ("ዔምዶ") ማንቀሳቀስ ቀላል ሲሆን እያንዳንዱ እንቅስቃሴ የሚታጀበው ተገቢ በሆኑ መመሪያዎች ነው። መመሪያዎቹ የሚሰጡት በ3 ቋንቋዎች ነው፡- ዕብራይስጥ፣ ዓረብኛና ራሽያኛ።

የአገልግሎት ቦታ ("ዔምዶ") ለማንቀሳቀስ የመታወቂያ ቁጥርና የሚሰጥ ኮድ ያስፈልጋል።

ምስጢራዊ ኮዱን ለስልክ ማዕከሉ በ*6050 በመደወል ማዘዝ ይቻላል። ኮዱም በቤተሰብ ሌሎች መዘዘገብ ላይ ወደሚገኘው አድራሻ አማካኝነት ወደ ቤትህ ይላካል።

የአገልግሎት ቦታ ("ዔምዶ") የሥራ ሰዓቶች

- እሁድ - ረቡዕ 23:00 - 7:00
- ጎሙስ 18:00 - 7:00
- ዓርብና የበዓል መግቢያ 14:30 - 7:00

አድራሻ አለችሁ WWW.BTL.GOV.IL

የቤተሰብ ሌሎች ድረ ገጽ መሥሪያ ቤት ስለሚሰጡት አገልግሎቶች ሰፊ ያለ መረጃ እንድናገኝ ይረዳል። ይህ ድረ ገጽም የተለያዩ እንቅስቃሴዎችን እንድናደርግና ቤተሰብ ሌሎች መሥሪያ ቤት ድረስ ከመምጣት ጊዜያትን እንድንቆጥብ ይረዳል። ከዚህ በተጨማሪም በተለያዩ ርዕሶች ዙሪያ ሌሎችን ችለን ግላዊ አገልግሎት ማግኘት እንችላለን።

መረጃዎቹ በድረ-ገጹ ላይ የሚቀርቡት በወረቀት፣ በእንግሊዝኛና በራሽያኛ ነው።

በድረ-ገጹ ላይ የሚሰጡ አገልግሎቶች ዝርዝር፦

- በተለያዩ ጉዳዮች ላይ የተመረኩት ማመልከቻዎችን ማቅረብና ሰነዶችን "አንላይን" ላይ ሆኖ መላክ
- ከቤተሰብ ሌሎች ስለምንቀበላቸው ተቆራጭቶ ባለመብትነትና ስለ "ኪዳባው" ከፍተኛ መጠን ማስለያዎች
- ወደሚንከባከብን ቅርንጫፍ ቀጥታ ማመልከትና ግላዊ ማብራሪያዎችና አጠቃላይ ጥያቄዎች
- የተለያዩ ፈቃዶችንና ቅጾችን መጠየቅ
- የማመልከቻ ቅጾችንና ሌሎች ተጨማሪ ቅጾችን መጠየቅና ማተም
- ለስልክ ማዕከሉ የግል አገልግሎት ባቢያዎች ምስጢራዊ ኮድ መጠየቅ እንዲሁም ለኢንቴርኔት ጥቅም የሚውል የተጠቃሚ ኮድና ፓስወርድ ("ሲሲሚ") ጠይቆ መቀበል
- የዋስትና ክፍያ ማስተካከል-ብና
- የኮፓት ሆሊም ዝውውር
- ለሕጻናት መደገሚያ የባንክ ሒሳብ ቁጥርን ማስተካከል
- ደብዳቤዎችን በኢ.ሜይል ለመቀበል መመዘገብ

ክፍያዎች

በ"ካርቲስ አሽራይ" አማካኝነት እስከ 25,000 ሺቄል ክፍያ ማካሄድ ይቻላል። በባንክ በኩል የሚደረገው ክፍያ ከሆነ ግን እስከፊሊግም የገንዘብ መጠን ድረስ ነው። በባንክ በኩል ማስተላለፍ የሚቻለው ደንበኛው የባንክ ፈቃድ ካለው ብቻ ነው።

- ሪፖርትና የባለቤትነትናው ክፍያ የግል ሠራተኞች፣ ተማሪዎች፣ የማይሠሩ፣ በወረቀት ያሉና ያለክፍያ ያሉ፣ የ"የሺቶ" ተማሪዎችና ውጭ አገር የሚኖሩ
- ሪፖርትና የአሠሪዎች ክፍያ፣ ፎርም 102፣ የውጭ አገር ኗሪዎች፣ በወረቀት ያሉና ያለክፍያ ያሉ፣ የሙያ ሥልጠናዎች አስቀድመው ጡረታ የወጡ
- ሪፖርትና የቤት ክፍያ፣ ሪፖርትና የቤት ሠራተኞች ክፍያ፣ የቤት ሥራ ፋይል መክፈትና መዘጋት
- የጤንነት ዋስትና፣ የመጠባበቂያ ጊዜ "ፒዳዮን"
- የጡረታ ዕዳ ክፍያና ተጨማሪ ክፍያዎች

ግላዊ አገልግሎት

በግላዊ አገልግሎት በተቀላጠፈና ምቹ በሆነ መንገድ የራሳችንን መረጃ ከግል ፋይልችን ውስጥ ገብተን መመልከት እንችላለን። ወደዚህ አገልግሎት መግባት የሚቻለውም በኮድና "ፓስወርድ" ("ሲሲሚ") አማካኝነት ነው። በድረ-ገጹ የሚሰጡ አገልግሎቶች ዝርዝር፦

- ማመልከቻዎችን ሰነዶችን "አንላይን" ሆኖ ማቅረብ
- ወዳንተ የተላኩልህ ደብዳቤዎችን መመልከት
- ወደ ቅርንጫፍ ያስተላለፍክቸውን የሰነዶች ዝርዝር መመልከት
- መብቶችህን ለማስጠበቅ ግላዊ የማስታወቂያ ሰሌዳ
- ያንተን ማመልከቻ በተመለከተ ምን አስተውሎት እንዳገኘ ማሳየትና የተከፈሉህ ክፍያዎች ዝርዝር
- "ኪዳባዎችን" ስለመቀበልህ የሚያረጋግጡ ማስረጃዎችን/የክፍያ ማረጋገጫዎችንና ሌሎችንም ማተም
- የሒሳብ ወረቀትን፣ ቀሪ ዕዳዎችን/መብቶችን፣ የቅድሚያ ክፍያዎችን፣ የወደፊት ዕዳዎችን ወዘተ. ማሳየት

አጠቃላይ መረጃ

ስለቤተሰብ ሌሎች "ኪዳባዎች"፣ ስለዋስትና ክፍያዎች ግዴታ (የጤንነት ዋስትናን ጨምሮ) እና ስለቤተሰብ ሌሎች "ኪዳባዎች" አጠቃላይ መረጃ

- ብዙ ሰው የሚጠይቃቸው ጥያቄዎችና መልሶቻቸው
- በሕጉ ላይ ያሉ ለውጦችንና በቤተሰብ ሌሎች ውስጥ ያሉ አዳዲስ ነገሮች ዘገባ
- ስለቅርንጫፎች መረጃ - አድራሻዎች፣ የተገልጋይ መቀበያ ሰዓት፣ የስልክ ቁጥሮች፣ የመኪና ማቆሚያ ማብራሪያዎችና ወደባታው እንዲት እንደሚደረስ የሚያሳይ ክርታ
- መረጃ ስለአገልግሎት ቦታዎች - የስልክ ማዕከሎችና የግል አገልግሎት ባቢያዎች ("ዓምዶች")
- ስለ "ኪዳባ" ክፍያዎችና ስለ "ኪዳባ" ተቀባዮች ስታቲስቲካዊ መረጃዎች
- የቤተሰብ ሌሎች ሕግ፣ የቤተሰብ ሌሎች ደንቦች፣ ስምምነቶች እና ማኅበራዊ ዋስትናን በተመለከተ ዓለማዊ ውሎች
- ቤተሰብ ሌሎችን አስመልክቶ አፊላይት ጎትመቶች
- ጨረታዎችንና ክፍት የሥራ ቦታዎችን አስመልክቶ መረጃ
- በተቃዋሚና ድርጅቶች ውስጥ ያሉ የቤተሰብ ሌሎች ተቆራጭ ተቀባዮች መብቶችና ጥቅማጥቅሞች ዝርዝር
- ለብዙ ሕዝብ የሚላኩ ማስታወቂያዎች ("ሐዘሪም") እና ደንቦች

ቤተሰብ ሌሎች በእጅ ስልክ

ከአሁን ጀምሮ ወደተራቀቀው የእጅ ስልክዎ ("ሰማርትፎን") የቤተሰብ ሌሎች ድርጅት "አፕሊኬሽን" ማውረድ ትችላላችሁ። ይህም በቤተሰብ ሌሎች ያላችሁን መብቶች እንድታውቁ ይረዳችኋል። በ "አፕሊኬሽን" የምታገኛቸው አገልግሎቶች፦

- ፈቃዶችና ድርጅቶች እንዲላኩ መጠየቅ
- ለልጆች የሚከፈሉ ድገጣዎች፣ ለጡረታ ባለመብት የምትሆኑት ዕድሜና የሚደርሳችሁ የተጠባቂ ወታደርነት ክፍያ ማስለያዎች
- ከቤተሰብ ሌሎች ስለሚደርሱት "ኪዳባዎችን" ጥቅማጥቅሞች መመሪያዎች
- የምትሄዱበትን የቤተሰብ ሌሎች ቅርንጫፍ የሚያሳይ ክርታ
- በ"ካርቲስ አሽራይ" አማካኝነት የቤተሰብ ሌሎች የጤንነት ዋስትና ክፍያዎች (ለግል ሠራተኞችና ለማይሠሩ ሰዎች)

የ"ያድ መካሄድት" ማእከል ወደ ሕክምና ኮሚቴዎች ለሚቀርቡ ምክርና አመራር - ለሐይቁና ሰሜን ኗሪዎች፣ ለቤርኬሻና ደቡብ ኗሪዎች

በ"ያድ መካሄድት" ማእከል ወደ ሕክምና ኮሚቴዎች ከመቅረብህ በፊት በመስካቸው በሳል ከሆኑ ሐኪሞች ምክርና አመራር እንደዚሁም ተገቢዎቻቸው ሰነዶች በማዘጋጀት ረገድ እርዳታ ያለምንም ክፍያ ትቀበላላህ። የ"ያድ መካሄድት" ማእከል በቤተሰብ ሌሎች የተቋቋመ ሲሆን በግል ኩባንያ አማካኝነት የሚንቀሳቀስ ነው።

ሐይቁና ሰሜን፡
ስልክ፡ 04-9126885
ፋክስ፡ 04-9126890
ኢ.ሜይል፡
አድራሻ፡ ራሱቫ ፓልያም 16 ብንያን ሻዓራ ሚሽፓት፣ ሐይቁ

ቤርኬሻና ደቡብ፡
ስልክ፡ 08-6831919
ፋክስ፡ 08-6831918
ኢ.ሜይል፡ yadm@meditation.co.il
አድራሻ፡ ካንዮን ሁኔቲቭ ሚገዳል ካንዮን 5ኛ ፎቅ፣ ቤርኬሻ

"ስነራት" - የቤተሰብ ሌሎች ተንቀሳቃሽ ቅርንጫፍ

አገልግሎት ለመቀበል ብዙ ጥያቄ ወዳለበት ነገር ግን የቤተሰብ ሌሎች መሥሪያ ቤት ወደማይገኙባቸው ቦታዎች የሚመጣ ቅርንጫፍ ነው። "ሀሰኔፊት" በኮምፒዩተርና የተራቀቁ መሥሪያዎች የሚታገዝ ሲሆን ሰፊ ያሉ የተለያዩ አገልግሎቶችን መቀበል ይቻላል። እነዚህም፦ ቅጾችንና ፈቃዶችን መቀበል፣ አቤቱታን ወይም የፋይልን ሁኔታ አስመልክቶ የሚደረጉ ማብራሪያዎች፣ ክፍያዎችን መፈጸም፣ አቤቱታና ሰነዶችን ማቅረብ ወዘተ. ናቸው።

"ሀሰኔፊት" ቋሚ በሆነ ሁኔታ ወደዚህ ቦታዎች ይደርሳል፡

- ክሳይሬ - ሰኞና ረቡዕ ከ8:30 እስከ 12:30፣ በመንደሩ መሐል ከኮፓት ሆሊም ማከባ አጠገብ
- ዓርዓራ - እሁድና ማክሰኞ ከ8:30 እስከ 12:30፣ በ"አዲስ ሀታዓሲ"፣ ከ"ማኔን ዳቪድ አደም" አጠገብ
- ሐራ - እሁድና ማክሰኞ ከ8:30 እስከ 12:30፣ በማኅበራዊ አገልግሎቶች ቤር አጠገብ
- ሴቲቭ ሻሎም - ሰኞ ከ8:30 እስከ 12:30፣ ከማኅበራዊ አገልግሎቶች ቤር አጠገብ

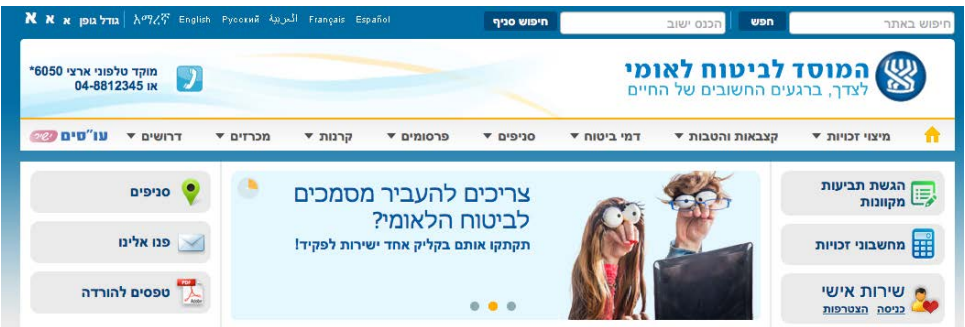

በማኅበራዊ ደኅንነት ዋስትና ዘርፍ ዓለም አቀፍ ውል

ማኅበራዊ ደኅንነት ዋስትና ውል የሚባለው እስራኤል ከሌሎች ሀገሮች ጋር የማኅበራዊ ዋስትና ክፍያዎች ከሀገር ሀገር እየተዘዋወሩ የሚሠሩ ግለሰቦች ማለትም ውጭ ሀገር የሚሠሩ እስራኤላውያን ሁለት ቦታ የማኅበራዊ ዋስትና ክፍያ እንዳይከፍሉ ለማድረግ ነው።



የማኅበራዊ ዋስትና ውል እስራኤል የተፈራረመቻቸው ሀገሮች

እንግሊዝ፣ ሆላንድ፣ ፈረንሳይ፣ ቤልጂየም፣ ኦስትሪያ፣ ጀርመን፣ ሲዊድን፣ ስዊዘርላንድ፣ ዴንማርክ፣ ራንዳ፣ ኡክሬይን፣ ቼክ ራፑብሊክ፣ ኖርዌይ፣ ቡልጋሪያ፣ ስሎቫኪያና ሩሜኒያ እንዲሁም በተወሰነ መልኩ ባልያንና ካናዳ የቤተሰብ ሌሎች ግብር በድጋሚ እንዳይከፈል ውል አላቸው።

ይህ ውል ሥራ ላይ የሚውለው ማን ላይ ነው?

ይህ ውል ሥራ የሚውለው የእስራኤል ዜጎችና ከላይ የተዘረዘሩት ሀገሮች ዜጎችና ቤተሰቦቻቸው ላይ ነው። በውሉ ላይም የትኛው የማኅበራዊ ዋስትና ዓይነት እንደሚካተት ተዘርዝሯል።

በአብዛኛው ይህ ዓለም አቀፍ የማኅበራዊ ዋስትና ውል የሚያካትተው ለሽማግሌዎች፣ ባል ወይም ሚስት ለሞተባቸው፣ ለአካለ ጉዳተኞች፣ በሥራ ላይ ጉዳት ለደረሰባቸው፣ ለልጆችና እናቶች የሚሰጡትን ድጎማዎች ያካትታል።

ዓለም አቀፍ ማኅበራዊ ዋስትና ውል በውስጡ ምን ዓይነት መብቶችን ያካትታል?

1. ዓለም አቀፍ ማኅበራዊ ዋስትና ውል ከእስራኤል ጋር ወደ ተፈራረሙ ሀገሮች የሄደ የእስራኤል ዜጋ ከእስራኤል የተለያዩ የገንዘብ ድጎማዎች መቀበል ይችላል።
2. ዓለም አቀፍ ውል ከእስራኤል ጋር ከፈረሙ ሀገሮች ይኖር የነበረና ወደ እስራኤል ተመልሰው ኑሯቸውን የጀመሩ ከነበሩበት ሀገር የተለያዩ የገንዘብ ድጎማዎች መቀበል ይችላሉ።
3. የተለያዩ ድጎማዎችን ለመቀበል በሁለቱ ሀገሮች የነበረውን የዋስትና ክፍያ ዘመን ማቀናጀት
4. በሥራ ቦታ አደጋ ለደረሰበት - የሕክምና አገልግሎት ወዳያው የሚያገኝበት ሆኖ እንዲሁም የሕክምናውን ወጭ መሸፈን ይህም ውል ላይ በተደረገው ሕግ መሠረት ይሆናል።

የብሔራዊ ዋስትና ግብር ተመሳሳይ ክፍያ ሁለት ጊዜ እንዳይከፍሉ ለማድረግ

ወደ ሌላ ሀገር በመሄድ ሥራ መሥራት የጀመረ የእስራኤል ዜጋ በሕጉ መሠረት በሄደበት ሀገር የብሔራዊ ዋስትና ግብር መክፈል ይኖርበታል። በዚያው መጠንም ምንም እንኳ ውጭ ሀገር ቢኖርም በእስራኤል የብሔራዊ ዋስትና ግብር የመክፈል ግዴታ አለበት። ይህም ግለሰቡ ሁለት ጊዜ እንዲከፍል ይገደዳል ማለት ነው። ይህን ነገር ለማቆምም አንድ የእስራኤል ዜጋ ዓለም አቀፍ ውል ወደ ተፈራረመቻቸው ሀገሮች ከሄደ ከሁለት ሀገሮች በአንዱ ብቻ የብሔራዊ ዋስትና ክፍያ እንዳይከፍል ይደረጋል።

የጤና ዋስትና ክፍያ በዓለም አቀፍ ውል አይካተትም። በውጭ ሀገር የሚኖር እስራኤላዊ የጤና ዋስትና ክፍያ ለእስራኤል የቤተሰብ ሌሎች መሥሪያ ቤት መክፈሉን ይቀጥላል።

➤ ለተጨማሪ መረጃና አስፈላጊ ፎርም ለማግኘት (የተለያዩ ድጎማ ለመቀበል ወይም ሁለት ጊዜ ተመሳሳይ ክፍያ ላለመፈጸም) ለሚመለከተው ክፍል ያመልከቱ። የውጭ ሀገር ግንኙነት ክፍል፣ ሸዴሮት ቫይጽማን 13 ኢየሩሳሌም
 ፋክስ፡ 02-6512683
 የኢሜል አድራሻ፡ liaison@nioi.gov.il
 ለተጨማሪ ማብራሪያ፡ ሀገር አቀፍ የሰልክ ጥሪ መቀበያ *6050
 ወይም 1-222-6050
 ከውጭ ደውለው መረጃ ለመቀበል፡ 972-8-936-9669





የቢ.ቱዋክ ሌኦሚ “ኪጽባዎችን” በሚከፍላቸው ሕጎች መሠረት፣ ከጊዜ ወደ ጊዜ ለውጦች ይኖራሉ። ስለሆነም መብትህን ተግባራዊ ለማድረግ በምትመጣበት ጊዜ ለስልክ ማዕከል *6050 በመደወል መብቶችህን አጣራ። እንደዚሁም በቢ.ቱዋክ ሌኦሚ ቅርንጫፎች በኩል ለማጣራት የምትችል ሲሆን አጠቃላይና ወቅታዊ መረጃ የያዘውን www.btl.gov.il የተሰኘውን የቢ.ቱዋክ ሌኦሚ ድረ ገጽ መጠቀም ትችላለህ።

የቢ.ቱዋሕ ሌሎች ቅርንጫፎች

ዋና ቅርንጫፎች፡

ዋናው መሥሪያ ቤት ሽጭሮት ቫይድዮ 13፣
ኢየሩሳሌም

ፋክስ፡ 02-8305256

አሸደድ | ራሱሽ ዳሐል 4
ፋክስ፡ 08-3066868

አሸቄሎን | ራሱሽ ሀናሲ 101
ፋክስ፡ 08-6710681

ቤርሼቫ | ራሱሽ ሻዛር 31ጸ

ብኔ ብራክ | ራሱሽ አሃሮኖቪች 12
ፋክስ፡ 03-6152976

ሐዲራ | ራሱሽ ሄሌል ያሬ 7ጸ
ፋክስ፡ 04-8018236

ሐሎን | ፒንሐስ ላቫን 26፣ ፒናት ባራካት
ፋክስ፡ 03-2242205

ሐይፋ |
ፋክስ፡ 04-0094318

ቲቪሪያ |
ፋክስ፡ 04-6738040

ያፎ |
ፋክስ፡ 03-9417215

ኢየሩሳሌም | ራሱሽ ቤን ሲሬ 22 | ራሱሽ ሸምሮን ቤን
ሹታሕ 4

ፋክስ፡ 02-6755447

ክፋር ሳቫ |
ፋክስ፡ 09-8861047

ካርሚኤል |
ፋክስ፡ 04-9907847

ናሀሪያ |
ፋክስ፡ 04-3018259

ናዴራት |
ፋክስ፡ 04-8047206

ናታንያ |
ፋክስ፡ 09-8602804

ዓፋላ |
ፋክስ፡ 04-6806256

ፔታሕ ቲክቫ |
ፋክስ፡ 04-2491148

ክራዮት |
ፋክስ፡ 04-2491148

ሪቮን ለጽዮን |
ፋክስ፡ 03-4176249

ራሱሽት |
ፋክስ፡ 08-9450737

ራምሌ |
ፋክስ፡ 08-7514529

ራማት ጋን |
ፋክስ፡ 03-7512616

ቴል አቪቫ |
ፋክስ፡ 03-6250634

ንኡስ ቅርንጫፎች፡

ኤይላት | ራሱሽ ማዲን 12
የተቆራጫች ፋክስ፡ 08-6341344

የክፍያ ፋክስ፡ 08-6024736

ባት ያም | ራሱሽ ጃቦቲኒስ 2
ፋክስ፡ 03-0807215

ዲሞና | ራሱሽ ጃቦቲኒስ 1
ፋክስ፡ 08-7773556

ሐርጸሊያ | ራሱሽ ቤን ጎሪዮን 22
ፋክስ 09-9312459

ሚግዳል ዔሜክ |
ፋክስ፡ 04-3225456

ምሥራቅ ኢየሩሳሌም |
ፋክስ፡ 02-7555666

ማጃር |
ፋክስ፡ 04-7380786

ናዴራት ዔሊት |
ፋክስ፡ 04-6028186

ዓኮ |
ፋክስ፡ 04-0955599

ጽፋት |
ፋክስ፡ 04-6825153

ቅርያት ጋት |
ፋክስ፡ 08-9345688

ቅርያት ማላኪ |
ፋክስ፡ 08-9376627

ቅርያት ሸሞኔ |
ፋክስ፡ 04-6738061

ሸዴሮት |
ፋክስ፡ 08-6849432

ሸፋርዓም |
ፋክስ፡ 04-6028188

የአገልግሎት ማእከሎች፡

ኡም ኤል ፋሕም | ኦፊስም | ኦር.ይሁዳ | ኦር.አኪቫ | ኤልዓድ
| አረኤል | ቤት ኤል | ቤት ሸአን | ቤት ሸሚሽ | ቤታር
ዔሊት | ዳልያት አል ካርሚል | ሐጾር ግሊሊት | ታይቤ | ቲራት
ሀካርሚል | ያቫኔ | ይሁድ | ዮካኔዓም | የሩሐም | ያርካ |
ክፋር ካና | ሞዲዒን | ሞዲዒን ዔሊት | ማዓሌ አዳሚም |
ማዓሌ አፍራይም | ማዓሎት - ታርሺሐ | ሚጽፎ ራምን | ኔቲቫት
| ኦፍራ | ዔሊ | ዓማኑኤል | ዓራድ | ፓርደስ ሐና | ካላንዲያ
| ካጽሪን | ቅርያት አርባ | ቅርያት አታ | ካርኔይ ሸምሮን | ሮቫ
ሀዓይን | ራህት | ሸሀም | ታርዲዮን

በአገልግሎት ማእከሉ የሕዝብ መቀበያ ሰዓቶችን ማወቅ
ከፊልጋችሁ ወደ ቢ.ቱዋሕ ሌሎች ድረ ገጽ የቅርንጫፎች
ክፍል ግቡ።

> የሕዝብ አቤቱታዎች ክፍል
ቅሬታዎችና የማሻሻያ አስተያየቶች ካሉ ወደ ሕዝብ አቤቱታዎች
ክፍል፡ ሽጭሮት ቫይድዮ 13፣ ኢየሩሳሌም፣ 91909
ማመልከት ይቻላል።
ሰዓት፡ 02-0709076
ከእሁድ እስከ ኅመስ ከ13:00 እስከ 15:00 ሰዓት ድረስ።
ፋክስ፡ 02-8305256

ለግል ማብራሪያዎች በ... አማካይነት
ማመልከት ይቻላል።

> የሰልክ ማእከል *6050 ወይም
1-222-6050 ከእሁድ እስከ ኅመስ
ከ8:00 እስከ 15:00 ሰዓት ድረስ።

> የቢ.ቱዋሕ ሌሎች ድረ ገጽ
www.btl.gov.il "עוֹלָם" ገጽ
በተሰጠው ዓምድ ሥር

> በዋና እና በቅርንጫፍ መሥሪያ ቤቶች የሕዝብ
መቀበያ ቀናት
እሁድ፣ ማክሰኞና ሐሙስ ከ8:00-12:30
ማንኛውንም ቢ.ቱዋሕ ሌሎች በተመለከተ
(ናዴራት ቅርንጫፍ፣ ሰኞ፣ ማክሰኞና ሐሙስ)
ሰኞና ረቡዕ ከ15:00 - 17:00 ሰዓት፣
በሥራ ላይ ለደረሰ አካል ጉዳት፣ እናትነትን ፣ ልጆችን፣
ተጠባቂ የውትድርና አልግሎትን፣ ዋስትናን እና ክፍያን
በተመለከተ አገልግሎት ይሰጣል (ከቴል አቪቫ ቅርንጫፍ
በስተቀር)።



מכל

U.N. תפוח U.A. ל.מ.



בית המבוגרים מרכז המידע והתמיכה

*6050 • www.btl.gov.il

U.N. תפוח U.A. ל.מ. תכנית פרויקט המידע והתמיכה החדשה של
 ג.מ. א.פ.פ.פ. ב.ת.א.:: בסיועם של משרד הבריאות ומשרד הרווחה
 נוסדו מרכזי המידע והתמיכה ל-6050 * במטרה ל:
 מספק מידע ושירותים לזקנים וקרוביהם U.N. תפוח U.A. ל.מ.
 דרך שירות המידע והתמיכה

בשנת 2016 יוקם מרכז המידע והתמיכה החדש

משרד הבריאות ומשרד הרווחה יסייעו במימון המרכזים החדשים ויסייעו
 במימון המרכזים החדשים