



ה מוסד לביטוח לאומי
מינהל המחקר והתכנון

**ממוצעי שכר והכנסה
לפי יישוב
ולפי משתנים כלכליים שונים**

2005-2004

**מאת
ז'ק בנדלק**

ירושלים, תשרי התשס"ח, אוקטובר 2007

פתח דבר

מינהל המחקר והתכנון מגיש לציבור פרסום נוסף המוקדש להצגת נתונים מקיפים על שכר והכנסות ועל התפלגויותיהם לפי יישובים ולפי משתנים דמוגרפיים וכלכליים שונים בשנים 2004-2005.

חוברת זו היא המשך והרחבה לקודמותיה, שהאחרונה בהן כללה נתונים לשנת 2004 (סקר מס' 206), והיא עוסקת בביטוח, בתעסוקה ובשכר בהיבט כלל ארצי ובהיבט המקומי.

הנתונים שבפרסום זה מתקבלים לאחר הפגשתם של קבצים מינהליים שונים העומדים לרשות המוסד לביטוח לאומי, כגון קובץ השכר, קובץ הגבייה מלא-שכירים, קובץ המעסיקים וקובצי הגמלאות. רוב העיבודים נעשו באמצעות קובץ הבריאות המרכז באופן שוטף פרטים אישיים שונים על כל תושבי מדינת ישראל.

תודתי נתונה למר ז'ק בנדלק, מנהל תחום מחקרי בריאות ושכר במינהל המחקר והתכנון, על עבודתו המקצועית בריכוז הנתונים ועל יכולתו להביא מידע חשוב זה לפרסום בהיקף ובגיוון מרביים.

יבואו על התודה והברכה עובדי מחלקת יישומי הבריאות במינהל תקשוב מערכות מידע, שהכינו וערכו את העיבודים הממוכנים. תודה מיוחדת למר שאול נמרודי, מנהל תחום סקרים מיוחדים במינהל המחקר והתכנון, על העיבודים לפי יישוב ועל עיבוד מדדי-אי-השוויון והחלוקה לעשירונים; לגב' מיה עורב-הטל על העריכה הלשונית; ולגב' חיה רבין על עריכת הלוחות ועיצובם ועל ריכוז עבודת ההדפסה מתחילתה עד סופה.

ד"ר יגאל בן שלום
המנהל הכללי

ת ק צ י ר

סקר זה מציג נתונים על שכר והכנסה, על תעסוקה ועל מעמד בעבודה לפי משתנים דמוגרפיים וכלכליים שונים, לשנים 2004 ו-2005. הוא עוסק באוכלוסיות העובדים השכירים והעובדים העצמאים המבוטחים במוסד לביטוח לאומי וכולל מידע על עשירונים ומדד אי-השוויון בהכנסות מעבודה לפי יישוב. נתוני השכר אינם מתוקנים לחלקיות המשרה.

בשנת 2005 היו רשומים בקובצי המוסד לביטוח לאומי כ-2.6 מיליון עובדים שכירים שונים שקיבלו שכר בעבור לפחות חודש אחד, כ-218 אלף עובדים עצמאיים וכן כ-34 אלף עובדים שהיו גם שכירים וגם עצמאים במהלך השנה.

להלן הממצאים העיקריים:

השכר הממוצע לחודש עבודה של השכירים ב-2005 היה 7,771 ש"ח. שכר הנשים לחודש עבודה (5,783 ש"ח) היה נמוך בכ-41% מהשכר הממוצע של הגברים (9,721 ש"ח).

השכר הממוצע לחודש בשנה של השכירים ב-2005 היה 6,296 ש"ח, כ-81% מהשכר הממוצע לחודש עבודה; זאת משום שיש עובדים שכירים שאינם עובדים שנה שלמה.

נמצא שמבין **חמש הערים הגדולות** (יותר מ-200,000 תושבים), אשדוד נמצאת בתחתית הרשימה עם שכר ממוצע לחודש עבודה בשיעור של כ-89% מהשכר הממוצע במשק. בירושלים, ראשון לציון, בחיפה, ובתל אביב, לעומת זאת, השתכרו שכר גבוה מהשכר הממוצע – 91%, 109%, 110% ו-121% בהתאמה.

התפלגות שכר השכירים לפי צורת היישוב מראה, כי השכר הממוצע ביישובים העירוניים הלא יהודיים הוא נמוך בכ-35% מהשכר הממוצע ביישובים היהודיים.

השכר הממוצע הגבוה ביותר נמדד לשכירים המתגוררים בסביון (24,303 ש"ח), ברמת אפעל (כ-18,542 ש"ח) ובקיסריה (16,879 ש"ח). השכר הנמוך ביותר נמדד אצל השכירים תושבי מודיעין עלית (4,025 ש"ח), מג'דל שמש (4,087 ש"ח) וג'סר א-זרקא (4,102 ש"ח).

בסקר גם מפורטים נתונים על **ההכנסה הממוצעת של העצמאים**. בשנת 2005 הסתכמה ההכנסה הממוצעת לחודש בשנה של העובדים העצמאיים ב-6,664 ש"ח, הכנסה הגבוהה ב-5.8% יותר מהשכר הממוצע המקביל לשכירים.

ההכנסה הגבוהה ביותר בקרב העצמאים נרשמה ברמת אפעל (17,065 ש"ח) ובסביון (15,977 ש"ח), וההכנסה הנמוכה ביותר – בעמנואל (2,770 ש"ח) וכפר קאסם (3,257 ש"ח).

מדד ג'יני לאי-שוויון התחלקות ההכנסה בקרב כלל השכירים בשנת 2005 הגיע ל-0.4771 לעומת 0.4701 בשנת 2004; כלומר רמת אי-השוויון גדל בין השנים 2004-2005 ב-1.5% בקירוב. גם בקרב העובדים העצמאיים עלה מדד ג'יני ב-0.7% מ-0.5197 בשנת 2004 ל-0.5235 בשנת 2005.

הסקר עוסק גם בהכנסות של משפחות עובדים. בשנת 2005 ההכנסה המשפחתית מעבודה שכירה ועצמאית הסתכמה ב-12,391 ש"ח בממוצע לשנה. בין חמש הערים הגדולות, ההכנסה הגבוהה ביותר נמצאה בתל אביב (16,475 ש"ח), ולאחר מכן בחיפה (15,544 ש"ח), בראשון לציון (15,360 ש"ח) ובאשדוד (10,868 ש"ח). בירושלים ההכנסה הממוצעת היתה נמוכה מהממוצע הארצי (9,195 ש"ח).

מספר העובדים שעבדו בו-זמנית אצל יותר ממעסיק אחד היה כ-138 אלף עובדים בשנת 2005, כלומר 6.9% מסך העובדים השכירים. אחוז הנשים העובדות ביותר ממקום עבודה אחד היה גבוה מזה של הגברים: כ-8.2% (לעומת 5.7% מהגברים).

מספר השכירים שהחליפו את מקום עבודתם במהלך השנה הגיע לכ-660 אלף שכירים בשנת 2005 שהם כרבע מכלל השכירים.

ישנם הבדלים ניכרים בהתפלגות ההכנסה של שכירים לעומת עצמאים. כ-28% מהעובדים השכירים משתכרים עד שכר מינימום לעומת כ-41% מהעצמאים. כמו כן, רק לכ-10% מהשכירים הכנסות הגבוהות פי שניים מהשכר הממוצע, לעומת כ-8% בקרב העצמאים.

התפלגות ההכנסות לפי שנת עלייה מאפשרת להשוות את הכנסתם של העולים החדשים לכלל האוכלוסייה העובדת. הנתונים מורים כי ככל ששהותו של העולה בארץ קצרה יותר, כך הכנסתו לחודש עבודה נמוכה יותר. לדוגמה, בשנת 2005 השכר החודשי הממוצע של עולה שהגיע ארצה בשנים 1990 - 1999 היה גבוה ב-37% משכרו של מי שעלה ארצה בשנים 2000-2005, אך נמוך ב-22% מהשכר הממוצע של כל השכירים במשק.

חלוקת המשפחות לפי רמת הכנסתן במיון על פי עשירונים ומספר ילדים מעלה כי הכנסתם של שבעת העשירונים הראשונים קטנה מההכנסה הארצית הממוצעת. ההכנסה הממוצעת של המשפחות עולה עם מספר הילדים עד לשני ילדים, אך משנה כיוון במשפחות גדולות יותר. לדוגמה, ההכנסה הממוצעת במשפחות עם ארבעה ילדים ויותר נמוכה בכ-38% מההכנסה במשפחות עם שני ילדים.

תוכן העניינים

עמוד

1	מבוא
4	הגדרות
9	מקורות
11	שיטות עיבוד וחישוב
13	עיקרי הממצאים
13	1. שכר והכנסה לפי יישוב
24	2. הכנסה חציונית של שכיר ושל עצמאי
25	3. ריבוי משרות
26	4. ההכנסה של עובדים לפי מעמד בעבודה
27	5. השכר לפי ענף כלכלי ראשי ולפי מין
28	6. משך העבודה לפי ענף כלכלי ראשי
30	7. ההכנסות לפי גיל, מין ומעמד בעבודה
31	8. עובדים שפרשו מעבודתם בפרישה מוקדמת
32	9. התפלגות ההכנסות לפי שנת עלייה
32	10. עובדים שכירים ושכר ממוצע לפי גודל המעסיק
33	11. משפחות עובדים לפי עשירונים
35	לוחות

רשימת הלוחות

- לוח 1:** שכר ממוצע חודשי ושנתי של שכירים, אחוז השכירים ששכרם אינו גבוה משכר המינימום ומדד אי-השוויון, לפי צורת יישוב – 2004, 2005
- לוח 2:** שכר ממוצע חודשי ושנתי של שכירים, אחוז השכירים ששכרם אינו גבוה משכר המינימום ומדד אי-השוויון, לפי יישוב – 2004, 2005
- לוח 3:** שכר ממוצע חודשי ושנתי של שכירים, אחוז השכירים ששכרם אינו גבוה משכר המינימום ומדד אי-השוויון, לפי מועצה אזורית – 2004, 2005
- לוח 4:** שכר ממוצע חודשי ושנתי של שכירים, אחוז השכירים ששכרם אינו גבוה משכר המינימום ומדד אי-השוויון, לפי מחוז ונפה – 2004, 2005
- לוח 5:** שכר ממוצע חודשי ושנתי של שכירים לפי מין ולפי יישוב – 2004, 2005
- לוח 6:** שכר ממוצע חודשי ושנתי של שכירים לפי מין ולפי מועצה אזורית – 2004, 2005
- לוח 7:** שכר ממוצע חודשי ושנתי של שכירים לפי מין ולפי מחוז ונפה – 2004, 2005
- לוח 8:** קבוצת השכר של העובדים השכירים (ממוצע לחודש) לפי צורת יישוב – 2005
- לוח 9:** קבוצת השכר של העובדים השכירים (ממוצע לשנה) לפי צורת יישוב – 2005
- לוח 10:** שכר חודשי ושנתי ממוצע (ש"ח) של העולים השכירים לפי שנת עלייה ולפי צורת יישוב – 2005
- לוח 11:** שכר חודשי ושנתי ממוצע (ש"ח) של משפחות עובדים, לא כולל יחידים, לפי צורת יישוב – 2004, 2005
- לוח 12:** שכר חודשי ושנתי ממוצע (ש"ח) של משפחות עובדים, לא כולל יחידים, לפי מועצה אזורית – 2004, 2005
- לוח 13:** שכר חודשי ושנתי ממוצע (ש"ח) של משפחות עובדים, לא כולל יחידים, לפי מחוז ונפה – 2004, 2005
- לוח 14:** שכר חודשי ושנתי ממוצע (ש"ח) של משפחות עובדים של יחידים, לפי צורת יישוב – 2004, 2005
- לוח 15:** שכר חודשי ושנתי ממוצע (ש"ח) של משפחות עובדים של יחידים, לפי מועצה אזורית – 2004, 2005
- לוח 16:** שכר חודשי ושנתי ממוצע של משפחות עובדים של יחידים, לפי מחוז ונפה – 2004, 2005
- לוח 17:** ההכנסה הממוצעת לחודש בשנה של העצמאים, אחוז העצמאים המשתכרים עד מחצית השכר הממוצע ומדד ג'יני, לפי צורת יישוב – 2004, 2005
- לוח 18:** ההכנסה הממוצעת לחודש בשנה של העצמאים, אחוז העצמאים המשתכרים עד מחצית השכר הממוצע ומדד ג'יני, לפי יישוב – 2004, 2005
- לוח 19:** ההכנסה הממוצעת לחודש בשנה של העצמאים, אחוז העצמאים המשתכרים עד מחצית השכר הממוצע ומדד ג'יני, לפי מועצה אזורית – 2004, 2005
- לוח 20:** ההכנסה הממוצעת לחודש בשנה של העצמאים, אחוז העצמאים המשתכרים עד מחצית השכר הממוצע ומדד ג'יני, לפי מחוז ונפה – 2004, 2005
- לוח 21:** קבוצת ההכנסה של העובדים העצמאיים לפי צורת יישוב – 2005

- לוח 22:** משך העבודה של עובדים שכירים לפי צורת יישוב – 2005
- לוח 23:** משך העבודה של עובדים שכירים לפי יישוב – 2005
- לוח 24:** משך העבודה של עובדים שכירים לפי מועצה אזורית – 2005
- לוח 25:** משך העבודה של עובדים שכירים לפי מחוז ונפה – 2005
- לוח 26:** משך העבודה של גברים שכירים לפי יישוב – 2005
- לוח 27:** משך העבודה של עובדות שכירות לפי יישוב – 2005
- לוח 28:** סוג המבוטחים לפי צורת יישוב – 2005
- לוח 29:** סוג המבוטחים לפי יישוב – 2005
- לוח 30:** סוג המבוטחים לפי מועצה אזורית – 2005
- לוח 31:** סוג המבוטחים לפי מחוז ונפה – 2005
- לוח 32:** שכר ממוצע ושכר חציוני של שכירים – 2004, 2005
- לוח 33:** הכנסה ממוצעת והכנסה חציונית של עצמאים – 2004, 2005
- לוח 34:** התפלגות העובדים השכירים לפי מספר מקומות עבודה בו-זמנית ולפי מין – 2004
- לוח 35:** התפלגות העובדים השכירים לפי מספר מקומות עבודה בו-זמנית ולפי מין – 2005
- לוח 36:** התפלגות העובדים השכירים לפי ענף כלכלי ומספר מקומות עבודה במשך השנה – 2004
- לוח 37:** התפלגות העובדים השכירים לפי ענף כלכלי ומספר מקומות עבודה במשך השנה – 2005
- לוח 38:** קבוצת שכר או הכנסה (בממוצע לחודש) לפי מעמד בעבודה ומין (אחוזים) – 2004
- לוח 39:** קבוצת שכר או הכנסה (בממוצע לשנה) לפי מעמד בעבודה ומין (אחוזים) – 2004
- לוח 40:** קבוצת שכר או הכנסה (בממוצע לחודש) לפי מעמד בעבודה ומין (אחוזים) – 2005
- לוח 41:** קבוצת שכר או הכנסה (בממוצע לשנה) לפי מעמד בעבודה ומין (אחוזים) – 2005
- לוח 42:** התפלגות העובדים השכירים לפי ענף כלכלי ולפי מין וקבוצת שכר (בממוצע לחודש) (מספרים) – 2004
- לוח 43:** התפלגות העובדים השכירים לפי ענף כלכלי ולפי מין וקבוצת שכר (בממוצע לשנה) (מספרים) – 2004
- לוח 44:** התפלגות העובדים השכירים לפי ענף כלכלי ולפי מין וקבוצת שכר (בממוצע לחודש) (מספרים) – 2005
- לוח 45:** התפלגות העובדים השכירים לפי ענף כלכלי ולפי מין וקבוצת שכר (בממוצע לשנה) (מספרים) – 2005
- לוח 46:** התפלגות העובדים השכירים לפי ענף כלכלי, ולפי מין ומשך עבודה (מספרים) – 2004
- לוח 47:** התפלגות העובדים השכירים לפי ענף כלכלי ולפי מין ומשך עבודה (מספרים) – 2005
- לוח 48:** השכר הממוצע (לחודש עבודה) של השכירים לפי מין ומשך עבודה (ש"ח) – 2004
- לוח 49:** השכר הממוצע (לחודש עבודה) של השכירים לפי מין ומשך עבודה (ש"ח) – 2005

- לוח 50:** התפלגות העובדים השכירים והעצמאים (בממוצע לחודש) לפי קבוצת גיל ומין (מספרים) – 2004
- לוח 51:** השכר הממוצע לחודש עבודה של השכירים והעצמאיים, לפי קבוצת גיל ומין (ש"ח) – 2004
- לוח 52:** התפלגות העובדים השכירים והעצמאים (בממוצע לחודש) לפי קבוצת גיל ומין (מספרים) – 2005
- לוח 53:** השכר הממוצע לחודש עבודה של השכירים והעצמאים, לפי קבוצת גיל ומין (ש"ח) – 2005
- לוח 54:** התפלגות העובדים שפרשו מעבודתם ומשולמת להם פנסיה מוקדמת לפי קבוצת הכנסה (בממוצע לחודש) ומין – 2004, 2005
- לוח 55:** קבוצת הכנסה של האוכלוסייה הבוגרת, לפי שנת עלייה (אחוזים) – 2005
- לוח 56:** קבוצת הכנסה של גברים הבוגרים לפי שנת עלייה (אחוזים) – 2005
- לוח 57:** קבוצת הכנסה של הנשים הבוגרות לפי שנת עלייה (אחוזים) – 2005
- לוח 58:** העובדים השכירים ושכרם הממוצע לפי גודל המעסיק – דצמבר 2004, דצמבר 2005
- לוח 59:** מדד ג'יני והתפלגות משפחות עובדים (לא כולל משפחות יחידים) לפי עשירון ולפי מספר ילדים והכנסה ממוצעת לחודש עבודה – 2004
- לוח 60:** מדד ג'יני והתפלגות משפחות עובדים (לא כולל משפחות יחידים) לפי עשירון ולפי מספר ילדים והכנסה ממוצעת לחודש בשנה – 2004
- לוח 61:** מדד ג'יני והתפלגות משפחות עובדים (לא כולל משפחות יחידים) לפי עשירון ולפי מספר ילדים ושכר ממוצע לחודש עבודה – 2005
- לוח 62:** מדד ג'יני והתפלגות משפחות עובדים (לא כולל משפחות יחידים) לפי עשירון ולפי מספר ילדים והכנסה ממוצעת לחודש בשנה – 2005
- לוח 63:** מדד ג'יני והתפלגות משפחות עובדים של יחידים לפי עשירון ולפי מספר ילדים והכנסה ממוצעת לחודש עבודה – 2004
- לוח 64:** מדד ג'יני והתפלגות משפחות עובדים של יחידים לפי עשירון ולפי מספר ילדים והכנסה ממוצעת לחודש בשנה – 2004
- לוח 65:** מדד ג'יני והתפלגות משפחות עובדים של יחידים לפי עשירון ולפי מספר ילדים והכנסה ממוצעת לחודש עבודה – 2005
- לוח 66:** מדד ג'יני והתפלגות משפחות עובדים של יחידים לפי עשירון ולפי מספר ילדים והכנסה ממוצעת לחודש בשנה – 2005

מבוא

בפרסום זה מוצגים נתונים מפורטים על התפלגויות השכר וההכנסה לפי יישוב ומשתנים כלכליים שונים של אוכלוסיית העובדים השכירים והעובדים העצמאיים המבוטחים במוסד לביטוח לאומי. כידוע, לפי החוק מוטלת חובת ביטוח על כל תושב ישראל מעל גיל 18, דבר המבטיח רישום מלא ככל האפשר בקבצים המינהליים של המוסד.

הצגת העיבודים הסטטיסטיים נועדה להביא לידיעת הציבור, החוקרים, משרדי הממשלה ומעצבי המדיניות, נתונים ומידע הצבורים בקבצים הממוחשבים של המוסד והמעודכנים באופן שוטף, כדי לעמוד במשימות הרבות המוטלות על המוסד.

הנתונים מתבססים בעיקר על קובץ הבריאות המנוהל בידי המוסד לביטוח לאומי והמשמש לעריכת החישובים לצורך חלוקת מקורות המימון של חוק ביטוח הבריאות בין קופות החולים השונות ולרישום תושבי ישראל בקופות. בקובץ זה מרוכזים באופן שוטף פרטים אישיים רבים המופקים ממקורות שונים ומגוונים, כדלקמן:

1. פרטים אישיים ממירשם התושבים של משרד הפנים, כגון שנת לידה, מצב משפחתי ותאריכי העלייה והפטירה;
2. דוחות מעסיקים על השכר ועל המשכורת ששילמו לכל אחד מהעובדים (בסיכום שנתי) ועל חודשי העבודה שבעבורם שולם שכר זה;
3. נתונים מהקבצים של המוסד, המתייחסים למקבלי גמלאות (והתלויים בהם, כולל ילדים), ומקובצי הגבייה ממבוטחים לא שכירים.

להלן תיאור קצר של המקורות השונים, הכוללים נתונים על מועסקים, על שכר ועל הכנסות, בדגש על השוני בהגדרות ובשיטת עיבוד הנתונים.

1. חישובי שכר ממוצע למשרת שכיר

השכר הממוצע למשרת שכיר מחושב ומתפרסם מדי חודש בידי הלשכה המרכזית לסטטיסטיקה ומתבסס בעיקר על מדגם מייצג של דוחות מעסיקים (טופס 102) המתקבלים במוסד לביטוח לאומי ועל מקורות מינהליים אחרים, כגון מינהל התשלומים של שירות התעסוקה, מערכת הביטחון וכו'. המדגם כולל כיום כ-12,700 מפעלים פעילים ומכסה כ-60% מסך משרות השכירים הישראלים. מספר המועסקים והשכר הממוצע מחושבים גם לפי ענפי כלכלה שונים. השכר הממוצע מחושב למשרת שכיר, לא לעובד, ואין הוא כולל חברי קיבוצים, אנשי צבא קבע ועוזרות בית אך כולל תושבים זרים המועסקים בישראל.

2. סקר כוח אדם

סקר כוח אדם שוטפים מבוצעים בידי הלשכה המרכזית לסטטיסטיקה מאז 1954. אוכלוסיית הסקר כוללת את האוכלוסייה הקבועה של מדינת ישראל בני 15 ויותר, את התושבים היהודים הגרים ביהודה, שומרון וחבל עזה וגם עולים בכוח ותושבים קבועים השוהים בחו"ל בתקופה של פחות משנה. בשנת 2005 נכללו בעיבודי

הסקר כ-25,500 נפשות. במסגרת הסקר נאספים נתונים על המעמד בעבודה, על תעסוקה, על אבטלה וכו'. שיטת איסוף הנתונים היא תקופתית (בכל רבע שנה), והיא מושפעת מטעויות דגימה ומטעויות תשובה, כפי שקורה בכל סקר המתבסס על מדגם. טעויות אלה, בצירוף הבדלים מסוימים בהגדרות המועסק, התושב והמבוטח, הן מקור להבדלים בין נתוני סקר כוח-אדם לבין הנתונים המוצגים בפרסום זה.

3. סקר הוצאות משק הבית

עד לשנת 1997, הלשכה המרכזית לסטטיסטיקה נהגה לערוך פעם בכחמש שנים סקר הבדוק את השינויים החלים במרכיבי התקציב של משקי הבית העירוניים, בעיקר לשם עדכון סל הצריכה של מדד המחירים לצרכן.

משנת 1997 ואילך נערך סקר הוצאות משק הבית באופן שוטף אחת לשנה. בשנים 2004-2005 המדגם כלל 6,132 משקי בית בכ-171 יישובים המתייחסים לכל האוכלוסייה העירונית והלא עירונית, חוץ מקיבוצים, בדווים ודיירי מוסדות.

הנתונים מתבססים על רישומי הוצאות של משקי הבית במשך כמה שבועות. אף שתשומת הלב העיקרית מופנית לבדיקת סוגי הוצאות של משקי הבית, נאספים נתונים גם על ההכנסות ומקורותיהן (הכנסות של שכיר ועצמאי, קצבה וכו'). הגם שמדובר במדגם מקיף ומייצג, השוואה בין סוגי ההכנסות בסקר הוצאות משפחה לנתוני פרסום זה קשה ובעייתית, בעיקר בגלל ההבדלים בין סוגי האוכלוסיות ובסיסי המידע.

4. סקר הכנסות

הלשכה המרכזית לסטטיסטיקה עורכת סקר הכנסות שנתי יחד עם סקר כוח אדם השוטף. במסגרת סקר זה אוספת הלשכה נתונים מפורטים על שכר ועל הכנסה של משקי בית, שהעומד בראשם הוא שכיר או אדם שלא עבד, ביישובים שבהם יותר מ-2,000 נפשות (יהודים ולא יהודים).

מ-1997, הלשכה המרכזית לסטטיסטיקה מפיקה סדרה חדשה של נתוני הכנסות המשלבת את נתוני סקר הכנסות עם נתוני סקר הוצאות משק הבית. סקר הכנסות המשולב מכסה כמעט את כל אוכלוסיית מדינת ישראל, כולל העצמאים, אלה הגרים ביישובים כפריים וקהילתיים ותושבי מזרח ירושלים.

בשנים 2004-2005, הנתונים מבוססים על מדגם של כ-14,636 משקי בית, אשר 8,504 מהם מקורם בסקר הכנסות וכ-6,132 מקורם בסקר הוצאות משק הבית. בסקר הכנסות נחקר כל בן משק בית שגילו 15 ויותר, על הכנסותיו בשלושת החודשים שהסתיימו לפני החודש שבו ביקר הפוקד. אפשר להניח, כי המידע שמוסר הנחקר על הכנסותיו לא תמיד יהיה זהה להכנסה הרשומה אצל רשויות המס, שעליה מבוססים העיבודים של המוסד לביטוח לאומי.

5. מודל המס של מינהל הכנסות המדינה

מינהל הכנסות המדינה מפרסם בדין וחשבון השנתי שלו עיבודים סטטיסטיים על התחלקות ההכנסות בישראל בקרב השכירים והעצמאים, על בסיס רישום מינהלי של שלטונות המס הכולל דוחות מעסיקים על עובדיהם ושומות של עצמאים. מודל המס כולל את כל הנישומים היחידים בעלי הכנסות החייבות במס, כפי שהוגדרו בפקודת מס הכנסה.

העדכון השנתי של מודל המס מתבצע בשני שלבים: בשלב ראשון מוחלף בסיס הנתונים לשנת המס האחרונה, ובשלב שני מועברת פונקציית המס ממונחים של שנת המס למונחי ינואר של השנה השוטפת.

המודל נועד לבדוק את ההשפעות של צעדים פיסקליים ושל תמורות באוכלוסיית משלמי המיסים ובהכנסותיה, על גביית המיסים הישירים ועל חלוקת ההכנסות במשק.

יש, אם כן, הבדלים ניכרים בין המקורות שצוינו לעיל לבין עצמם, וכמובן בינם לבין עיבודים הכלולים בפרסום זה, אך לדעתנו אין בהם כדי לפגוע במטרות העיקריות שהוצבו למחקר.

כידוע, בקובצי הביטוח הלאומי חסרים פרטים חשובים על השכלה, על משלח יד, על דירוג מקצועי, על ותק במפעל ועל חלקיות המשרה, אך אנו סבורים כי גם בהיעדרם עשוי פרסום זה לתרום להבנת מבנה הכלכלה והתעסוקה של תושבי מדינת ישראל.

הגדרות

ההגדרות המופיעות בפרסום זה נסמכות על המתחייב מחוק הביטוח הלאומי ומתקנותיו, כפי שהדבר מיושם הלכה למעשה בעבודה השוטפת של המוסד לביטוח לאומי במסגרת הטיפול המינהלי במערכת הביטוח ובגביית דמי הביטוח.

להלן פירוט ההגדרות למונחים השונים בפרסום זה:

1. שכיר

שכיר הוא מי שבינו לבין מעסיקו קיימים יחסי עובד ומעביד ומקבל שכר ממעסיקו הרשום במס הכנסה ובביטוח הלאומי והמדווח על התשלום מדי חודש. כל עוד משולם שכר (גם בעת היעדרות עקב מחלה, חופשה, לימודים וכו') העובד נחשב לשכיר. גם אם השכיר היה מועסק בכמה מקומות עבודה, הוא נספר בעיבודים אלו רק פעם אחת, כך שהנתונים משקפים את מספר השכירים ולא את מספר המשרות, בשונה מן הנתונים החודשיים שמפרסמת הלשכה המרכזית לסטטיסטיקה. עם זאת, עקב צורת הניתוח הסטטיסטי, שהוא בעיקרו שנתי, נמצאו שכירים רבים שנרשמו במוסד באותה שנה גם בסוג ביטוח נוסף, כגון עצמאי, תלמיד, מובטל, מקבל קצבה וכו'. בעיבודים כלולים בהגדרת "שכיר" מי שהיו שכירים לפחות חודש אחד בשנה וגם מי שהיו עצמאים בחלק מהשנה, נוסף על היותם שכירים.

בחלק מהעיבודים, נכללו בהגדרת "שכיר" גם קבוצות האוכלוסיות האלה:

- א. חברי קיבוצים ומושבים שיתופיים ומועמדים לחברות העובדים במשקיהם;
- ב. עובדים המועסקים במשק בית;
- ג. חיילים בשירות קבע;
- ד. עובדים שפרשו מעבודתם בטרם הגיעו לגיל הפרישה.

אין נמנים עם השכירים תושבים זרים המועסקים בישראל, כגון תושבים מיהודה ושומרון ומחבל עזה ועובדים מחוץ לארץ בלי תעודת זיהוי ישראלית.

יש לציין שהמוסד לביטוח לאומי אינו בודק את המעמד החוקי של העובדים המדווחים על ידי מעסיקהם.

2. עצמאי

עצמאי הוא מי שעוסק במשלח ידו שלא כעובד שכיר, והתקיים בו אחד מאלה:

- א. הוא עסק במשלח ידו לפחות עשרים שעות עבודה בשבוע בממוצע;
- ב. הכנסתו החודשית הממוצעת ממשלח ידו לא פחתה מסכום השווה ל-50% מהשכר הממוצע;
- ג. הוא עסק במשלח ידו לפחות 12 שעות בשבוע בממוצע והכנסתו החודשית הממוצעת ממשלח ידו לא פחתה מסכום השווה ל-15% מהשכר הממוצע.

על שמו של העצמאי מתנהל תיק שומה במס הכנסה ובביטוח הלאומי, והוא משלם דמי ביטוח בעד עצמו.

3. שכר

השכר ברוטו לחודש, הכולל את כל התשלומים ברוטו ששולמו לעובד שכיר במשך החודש, כגון שכר יסוד, תוספות יוקר, תוספות ותק, מקדמות, תשלומים בעבור שעות נוספות, פרמיות, תגמולים, קצובות, מענקים ותוספות למיניהן (שוטפים או חד-פעמיים), כמו כוננויות, תורנויות, "חודש 13", קצובת נסיעה, גמול השכלה, גמול השתלמות, תשלומים בעבור החזקת רכב, דמי הבראה וכו'. השכר ברוטו אינו כולל הוצאות נלוות שהמעסיק מפריש לקרנות (כגון קרנות פנסיה או קופות גמל), לביטוח הלאומי ולביטוח בריאות, למס מעסיקים וכו'.

4. מעסיק

מעסיק הוא מי שרשום במוסד לביטוח לאומי כמעסיק של שכירים ומשלם בעבורם דמי ביטוח. מעסיק יכול להיות חברה בע"מ, חברה משפחתית, עמותה, עצמאי שמעסיק אחרים בשכר וכו'.

5. מספר חודשי עבודה

מספר חודשי עבודה הוא מספר החודשים שבעבורם שולם השכר לעובד השכיר, בלא להתחשב במספר ימי העבודה שעבד בחודש, או בחלקיות המשרה במונחים של ימי עבודה, או במספר שעות העבודה ביום.

6. ענף כלכלי ראשי

הענף הכלכלי הוא הענף שאליו משתייך המפעל או המעסיק שהשכיר עובד בו.

לענף כלכלי ראשי שויכו שכירים שעבדו בענפים שונים במהלך השנה. זהו ענף שבו עבדו במשך התקופה הממושכת ביותר, ואם עבדו בכמה ענפים פרק זמן שווה, הענף הראשי הוא זה שבו קיבלו את השכר הגבוה ביותר.

המיון נעשה ברמה של ענף כלכלי ראשי לפי ההגדרה של הלשכה המרכזית לסטטיסטיקה, כמפורט ב"סיווג האחד של ענפי כלכלה 1993", שהחליף את "הסיווג הישן" של ענפי כלכלה (סיווג 1970) מ-1994.

7. גודל המפעל

המיון נעשה לפי מספר העובדים שהועסקו בפועל במפעלים השונים בחודש דצמבר של השנה המדווחת.

8. שכר ממוצע למשפחה

לצורך העיבודים הוגדרו שני סוגים של משפחות: משפחה שבה זוג נשוי ומשפחה של יחידים.

א. משפחת עובדים שבה זוג נשוי – היא משפחה שלפחות אחד מבני הזוג עובד בעבודה שכירה או עצמאית.

ההכנסה המשפחתית כוללת את הכנסות בני הזוג בלבד, בלי לצרף את הכנסותיהם של הילדים (מתחת לגיל 18 או מעליו) או את הכנסותיהם של ההורים או של בני משפחה אחרים, גם אם הם חיים במשק בית אחד.

ב. משפחת עובדים של יחידים – משפחה שבה הורה יחיד שאינו נשוי, כגון רווק/ה, אלמן/ה או גרוש/ה עם ילדים או בלי ילדים, שיש לה הכנסה מעבודה שכירה או עבודה עצמאית.

9. הכנסה של עצמאים

בהתאם לשומה שהתקבלה ממס הכנסה. הכנסת העצמאים הרשומה בקובצי המוסד היא ההכנסה ה"גולמית", דהיינו כל ההכנסה מעבודה, גם אם היא אינה חייבת בדמי ביטוח (כגון הכנסה מעל הסכום המירבי לתשלום דמי ביטוח).

10. הכנסה חציונית של שכירים ושל עצמאים

הכנסה חציונית מוגדרת כרמת הכנסה של-50% מהעובדים (שכירים או עצמאים) יש סכום השווה לה או נמוך ממנה, ול-50% הנותרים הכנסה גבוהה ממנה.

11. מקבלי גמלאות

חלק מהלוחות כוללים נתונים על הכנסות מגמלאות המוסד לביטוח לאומי, כגון: קצבת זקנה ושירים, נכות כללית וגמלה להבטחת הכנסה.

12. סוגי מבוטחים בביטוח הלאומי

המוסד לביטוח לאומי מבטח את כל תושבי מדינת ישראל מגיל 18 ומעלה.
סוגי המבוטחים העיקריים הם:

- עובד שכיר;
- עובד עצמאי;
- מבוטח בלא הכנסה, כגון סטודנטים, תלמידי ישיבה, מובטלים וכו';
- מבוטח אחר – מקבלי קצבאות בגיל העבודה, כגון מקבלי דמי אבטלה, דמי פגיעה בעבודה, קצבת נכות כללית, גמלת שאירים.

למבוטחים אלו מתנהל חשבון גבייה, או חשבון קצבה, בקבצים הממוחשבים של המוסד. המידע הדרוש לקובץ הבריאות (והכלול בעיבודים סטטיסטיים אלו) מתקבל לאחר הפגשתם של קובץ השכר, קובץ הגבייה מלא-שכירים, קובצי הגמלאות עם קובץ הבריאות.

בשל ריבוי סוגי המבוטחים בביטוח הלאומי, חולקו המבוטחים לארבע קבוצות עיקריות, לפי ההגדרות האלה:

- א. שכירים – עובדים שבמשך כל השנה עבדו כשכירים. בקבוצה זו נכללו השכירים שהיו במשך השנה גם עצמאים.
- ב. שכירים ועצמאים – עובדים שכירים שהיו גם עצמאים במשך השנה.
- ג. עצמאים – עובדים שהיו רק עצמאים במשך השנה.
- ד. אחר – מבוטחים בלא הכנסה מעבודה, כגון סטודנטים, מקבלי גמלאות וכו'.

בחלק מהלוחות רוכזו כל השכירים, כולל אלה אשר נמנו בו-זמנית או במשך השנה גם עם סוג אחר של מבוטחים (כגון שכיר + מקבל קצבה).

13. אוכלוסייה בוגרת

בחלק מהלוחות מוצגים נתונים על האוכלוסייה הבוגרת (מעל גיל 18), כלומר העובדים השכירים, העצמאים וכן מקבלי גמלאות מהמוסד לביטוח לאומי.

14. סוג משרה

משרות מלאות ומשרות חלקיות (שהן יחידות) נכללו בעיבודים על פי הגדרת סוג המשרה של מס הכנסה, כפי שדווח באמצעות המעסיקים (טופס 126):

- משרה מלאה או חלקית יחידה;
- משרה חלקית נוספת;
- משרה יומית.

ריבוי משרות במשך השנה – הכוונה ליותר ממקום עבודה אחד באותו החודש או במשך השנה, אך לא בהכרח באותו זמן.

ריבוי משרות בו זמנית – הכוונה ליותר ממקום עבודה אחד באותו החודש.

15. מדד אי-שוויון (מדד ג'יני)

מדד זה נועד למדוד את מידת אי-השוויון בהתחלקות ההכנסות. ערכו של המדד נע בין 0 ל-1: הערך 0 מורה על שוויון מוחלט ואילו הערך 1 מלמד על אי-שוויון מוחלט. הוא מאפשר להעריך את פערי ההכנסות בין

קבוצות שונות באוכלוסייה. החישוב עצמו מבוסס על מיון האוכלוסייה הנתונה לפי הכנסות הפרטים על-פי השכר הממוצע לחדש בשנה.

16. עשירונים

עשירון הוא קבוצה הכוללת 10% ממשפחות העובדים. העשירונים מדורגים לפי גובה ההכנסה, החל במשפחה בעלת הכנסה הנמוכה ביותר בעשירון התחתון וכלה במשפחה בעלת ההכנסה הגבוהה ביותר בעשירון העליון.

17. יישובים

ההגדרות והמיון הם אלה שהיו מקובלים על הלשכה המרכזית לסטטיסטיקה בסוף שנת 2006.

הלוחות בפרסום זה כוללים את היישובים שבהם יותר מ-2,000 נפשות, וכך נתונים על מועצות אזוריות בכל גודל ועל מחוזות ונפות.

הנתונים מתייחסים למקום המגורים של המבוטחים, על פי הרישום במרשם התושבים.

18. עולים חדשים

עולה חדש לצורך עיבודים אלה הוא מי שעלה ארצה בשנים 1990-2005.

מקורות

להלן פירוט המקורות העיקריים לנתוני השכר והתעסוקה השונים בפרסום זה:

1. מספר השכירים, שכר ומשכורת, מספר חודשי העבודה

המוסד לביטוח לאומי מקבל מדי שנה מנציבות מס הכנסה את הדוחות השנתיים של כל המעסיקים בארץ (טופס 126), שבהם רשומים נתוני השכר ששולם במשך השנה ומספר חודשי העבודה. נוסף על כך מתנהל דיווח נפרד על השכר (בסיס הגבייה) של חברי הקיבוצים הנחשבים כשכירים על-פי חוק הביטוח הלאומי, ועל השכר של עובדים במשק בית ועל מקבלי פנסיה מוקדמת. נתוני השכר מכל המקורות מופגשים עם קובץ הבריאות, כך שבשנה מסוימת הם מבטאים את סך כל ההכנסה מעבודה שכירה, כפי שרשום ומדווח ברשויות המס של המדינה.

בשנה האחרונה בוצעו במערכת הממוחשבת שיפורים בקליטת הנתונים ממס הכנסה אשר איפשרו להרחיב את מערך המבוטחים הכלולים בקובצי שכר של המוסד לביטוח לאומי, כגון אמנים, מרצים ופוקדים, שכירים בשנת שבתון ובעלי אישורים חריגים על שכר (על פי הצהרת נוטריון, תלושי משכורת וכו').

מאגר מידע זה איפשר לחשב את השכר הממוצע בחודש עבודה, את המספר הממוצע של חודשי העבודה בשנה ועוד. יודגש, כי בחישובים לא כלולים תשלומים חריגים וחד-פעמיים שאינם נחשבים כשכר, כגון פיצויים, פדיון ימי מחלה וכו'.

2. הכנסת העצמאים

ההכנסה הכוללת מועתקת מהתיק הממוחשב של העובד העצמאי המתנהל במחלקות הגבייה של סניפי המוסד. יש לזכור, כי ההכנסות הרשומות לא תמיד סופיות, ובשנים שלאחר מכן מתקבלים ממס הכנסה "הפרשי שומה" רבים המתקנים את ההכנסה הזמנית.

3. קובץ הבריאות

זהו קובץ המבוטחים בביטוח בריאות שהמוסד לביטוח לאומי הקים ומנהל אותו לצורך רישום חברותו של כל תושב בקופת חולים ולצורך עריכת חישובים לחלוקת כספי ביטוח בריאות לקופות החולים השונות.

קובץ הבריאות מרכז באופן שוטף מידע על האוכלוסיות המבוטחות בקופות החולים, הגיל, המין והמצב המשפחתי. כמו כן מועתקים לקובץ זה נתוני השכר וההכנסה מעבודה מהמקורות הזמינים למוסד לאחר הפגשה והמידע הנקלט מאומת. לקובץ זה מועתקים הפרטים על מקום המגורים (לפי סמל יישוב), המשמשים בסיס לעיבודים סטטיסטיים לפי יישוב.

4. ענף כלכלי

הענף הכלכלי מועתק מתיק המעסיק המתנהל במוסד לביטוח לאומי במסגרת קובץ המעסיקים.

5. שנת לידה, מצב משפחתי ותאריך עלייה

נתונים אלה מועתקים לקבצים של המוסד לביטוח לאומי על פי הרישום המעודכן במרשם התושבים.

6. מספר ילדים

נתונים אלה מועתקים לקובץ הבריאות על פי הרישום בקובץ הילדים עד גיל 18 של המוסד לביטוח לאומי, שלפיו משולמות קצבות הילדים.

שיטות עיבוד וחישוב

1. האוכלוסייה הנחקרת

האוכלוסייה הנחקרת כוללת את כל הבוגרים המבוטחים על פי חוק הביטוח הלאומי ועל פי חוק ביטוח בריאות ממלכתי.

העיבודים הכלולים בפרסום זה מבוססים על כל האוכלוסייה הנסקרת ולא על מדגם.

2. מהימנות הנתונים

הנתונים מבוססים על דיווחי שכר והכנסה לשנת 2005 כפי שנקלטו בקובצי המוסד לביטוח לאומי עד מועד הכנת העיבודים (1 ביוני 2007), ועל כן הם מעודכנים לכ-95% מהשכירים במשק. הנתונים חשופים לטעויות מסוגים שונים כגון:

- א. טעויות זיהוי של העובד: ייתכן שדיווח על זיהוי העובד בידי מעסיקו הוא שגוי או לא מדויק.
- ב. טעויות במרשם התושבים, כגון כתובת מגורים שגויה, שיבוש בשנת הלידה, במצב המשפחתי ובפרטים אישיים אחרים.
- ג. נתונים חסרים: ייתכן שדיווח על חלק מהעובדים לא נקלט בקובצי המוסד עד מועד ביצוע העיבודים.
- ד. נתוני שכר והכנסה חלקיים או שגויים.

3. בדיקות לוגיות

כדי לצמצם ככל האפשר את מספר השגיאות, נעשו בדיקות לוגיות כדלקמן:

- א. בדיקת הפרטים האישיים של העובד מול הרישום במרשם התושבים.
- ב. **בחלק** מהעיבודים לא הובא בחשבון שכר לחודש עבודה הנמוך מ-500 ש"ח או גבוה מ-100,000 ש"ח: דיווח על שכר נמוך מ-500 ש"ח לחודש תוקן ל-500 ש"ח, ושכר הגבוה מ-100,000 ש"ח הובא בחשבון כשכר של 100,000 ש"ח בלבד.
- בשנת 2005, היו כ-2,290 עובדים בעלי שכר גבוה מ-100,000 ש"ח לחודש עבודה, וכ-74,400 עובדים בעלי שכר נמוך מ-500 ש"ח לחודש עבודה.
- ג. נעדרי שכר או הכנסה לא נכללו בעיבודים שבהם מחושבים ממוצעי שכר והכנסה.

ד. בני זוג הגרים ביישובים שונים שויכו ליישוב של הגבר.

4. שכר ממוצע לחודש עבודה ולחודש בשנה

השכר הממוצע לעובד שכיר מחושב בשתי רמות:

בממוצע לחודש עבודה – תוצאת חלוקתם של סכומי שכר ששולמו לשכירים במספר חודשי העבודה שעבדו בשנת המס המדווחת (שנה קלנדרית ינואר - דצמבר).

בממוצע לחודש במשך השנה – תוצאת המתקבלת מחלוקת סך כל השכר ששולם לשכירים במשך השנה ב-12 חודשי עבודה אפשריים של השנה.

בקשר לעובד עצמאי, ההכנסה הממוצעת מחושבת לחודש במשך השנה בלבד.

5. שכר מינימום ושכר ממוצע

להלן נתוני שכר המינימום והשכר הממוצע לשנים 2004 ו-2005:

שנת 2004: שכר מינימום – 3,335 ש"ח לחודש עבודה,
שכר ממוצע – 7,564 ש"ח לחודש עבודה.

שנת 2005: שכר מינימום – 3,335 ש"ח לחודש עבודה,
שכר ממוצע – 7,771 ש"ח לחודש עבודה.

עיקרי הממצאים

1. שכר והכנסה לפי יישוב

בלוחות על שכר והכנסה לפי יישוב, מוינו כל העובדים השכירים והעצמאים שעבדו בכל חודשי השנה או בחלק מהשנה בלבד.

1.1 העובדים השכירים לפי צורת יישוב

מספר השכירים השונים שדווחו למוסד לביטוח לאומי לשנת 2005 הגיע לכ-2.58 מיליון נפש. מדובר בשכירים שעבדו לפחות חודש אחד בשנה, כאשר הממוצע החודשי הגיע לכ-2.1 מיליון עובדים שכירים.

תרשים 1: התפלגות השכירים לפי צורת יישוב, 2005 (אחוזים)

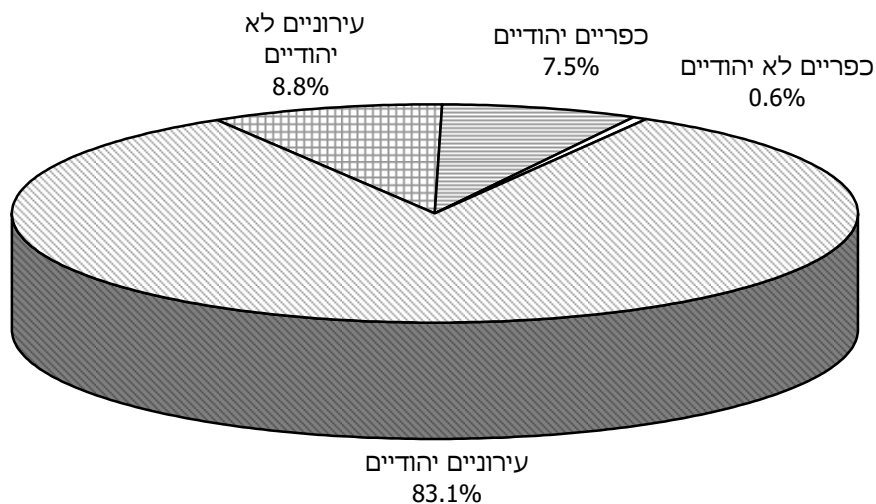

כ-83% מהשכירים מתגוררים בתחומי היישובים העירוניים היהודיים וכ-9% ביישובים העירוניים הלא יהודיים (תרשים 1). ביישובים הכפריים התגוררו בשנת 2005 כ-8% מכלל השכירים, רובם ביישובים היהודיים (מושבים וקיבוצים).

במועצות האזוריות התגוררו במהלך שנת 2005 כ-227 אלף שכירים. קרוב ל-65% מהם נמצאים במושבים וקיבוצים.

1.2 שכר ממוצע של שכיר

בלוחות 1-7¹ מוצגים הנתונים על שכרם של השכירים בממוצע לחודש עבודה ובממוצע לחודש במשך השנה – בסך הכול ולפי מין.

א. השכר הממוצע לפי שיטות שונות

להלן הממצאים העיקריים בשנת 2005 בהשוואה ל-2004:

לוח א: השכר הממוצע של שכירים לפי שיטות חישוב שונות, 2005-2004

יישובים כפריים (סך הכול)	יישובים עירוניים (סך הכול)	סך כל השכירים			שיטה
		נשים	גברים	סך הכול	
208	2,371	1,260	1,299	2,579	מספר השכירים השונים (אלפים) – 2005 השכר הממוצע לחודש עבודה (ש"ח)
7,670	7,561	5,769	9,337	7,564	2004
8,047	7,755	5,783	9,721	7,771	2005
					השכר הממוצע לחודש במשך השנה (ש"ח)
6,371	6,036	4,628	7,454	6,053	2004
6,671	6,273	4,676	7,891	6,296	2005

הנתונים מורים, כי השכר הממוצע השנתי נמוך במידה ניכרת מהשכר הממוצע בחודש עבודה, משום שיש עובדים שכירים אשר אינם עובדים שנה שלמה. כשנבחנים השינויים החלים מדי שנה ביחס שבין שני ממוצעים אלו לפי מין, מתקבלות התוצאות האלה:

לוח ב: השכר הממוצע במשך השנה כאחוז מהשכר הממוצע לחודש עבודה, 2005-2004

שנה	סך הכול	גברים	נשים
2004	80.0	79.8	80.2
2005	81.0	81.2	80.9

התוצאות מלמדות, כי השכר הממוצע במשך השנה היה כ-81% מהשכר הממוצע לחודש עבודה ב-2005 בדומה לשנים הקודמות. כשמדובר בנשים, שיעור זה נמוך קצת יותר, כנראה משום שנשים עבדו פחות חודשים מהגברים במשך השנה.

¹ הלוחות שבהם עוסקים עיקרי הממצאים מופיעים בחלקו השני של פרסום זה.

השכר הממוצע לחודש עבודה הגיע לכ-7,771 ש"ח בשנת 2005 לעומת 7,564 ש"ח בשנת 2004 – גידול נומינלי של כ-2.7%. מאחר שמדד המחירים לצרכן עלה בשנת 2005 לעומת 2004 בכ-1.3%, השכר הממוצע לחודש עבודה עלה ריאלית בכ-1.4%.

יש לזכור, כי חלק מן העובדים השכירים עובדים במשרה חלקית במהלך החודש. העיבודים על השכר הממוצע לחודש עבודה מתייחסים לכלל העובדים ללא קשר להיקף משרתם.

ב. השכר הממוצע לפי יישוב

השכר הממוצע לפי יישוב מוצג בלוח 1 (לפי צורת יישוב) ובלוח 2 (לפי סדר א-ב).

לראשונה ב-2005, העיר אשדוד עברה את סף 200,000 תושבים והיא מוצגת בצורת יישוב "מעל 200,000".

בשנת 2005, כמו ב-2004, השכר הממוצע היה נמוך ביישובים העירוניים יותר מאשר ביישובים הכפריים. מעקב אחר התפתחותה של מגמה זו מעלה את הממצאים האלה:

לוח ג: השכר הממוצע ביישובים כפריים כאחוז מהשכר הממוצע ביישובים עירוניים, 2005-2004

שנה	לחודש עבודה	לחודש בשנה
2004	101.1	105.3
2005	103.8	106.3

ניתן לראות, שבשנתיים האחרונות הפער בין השכר הממוצע של היישובים הכפריים לבין השכר הממוצע של היישובים העירוניים הולך וגדל. בשנת 2005, השכר הממוצע לחודש עבודה ולחודש בשנה ביישובים העירוניים היה אף נמוך מזה של היישובים הקטנים, בעקבות גידול שחל בשכר הממוצע של היישובים הכפריים².

עוד נמצא שביישובים העירוניים הלא יהודיים, השכר הממוצע נמוך בכ-35% מהשכר הממוצע ביישובים היהודיים. פער זה גדל בשנה האחרונה בעקבות ירידה בשכר הממוצע של היישובים הלא יהודיים (-2.0% לעומת שנת 2004).

לוח ד' מציג את השכר הממוצע ביישובים נבחרים, בהשוואה בין 2004 ל-2005.

² יישובים כפריים רבים הם קיבוצים ומושבים שיתופיים שהכנסת חבריהם מוערכת לפי שיטת חישוב מיוחדת. לכן, יש להתייחס בזהירות לנתוני "השכר הממוצע" של היישובים הכפריים.

לוח ד: השכר הממוצע ביישובים נבחרים, 2005 בהשוואה ל-2004

יישוב	השכר הממוצע לחודש בשנה			השכר הממוצע לחודש עבודה		
	2004	2005	% שינוי נומינלי	2004	2005	% שינוי נומינלי
סך הכול כללי	6,053	6,296	4.0	7,564	7,771	2.7
1. הערים הגדולות - סך הכול	6,357	6,667	4.9	7,899	8,164	3.4
ירושלים	5,567	5,670	1.9	6,968	7,048	1.2
תל אביב	7,207	7,700	6.8	8,973	9,419	5.0
חיפה	6,936	7,007	1.0	8,501	8,478	-0.3
ראשון לציון	6,603	7,054	6.8	8,081	8,472	4.8
אשדוד	5,083	5,605	10.3	6,425	6,928	7.8
2. יישובים עירוניים יהודיים - סך הכול	6,214	6,473	4.2	7,748	7,945	2.5
באר שבע	5,630	5,512	-2.1	7,062	6,883	-2.5
פתח תקוה	6,215	6,442	3.7	7,584	7,757	2.3
3. יישובים עירוניים לא יהודיים - סך הכול	3,923	3,839	-2.1	5,225	5,123	-2.0
נצרת	4,186	4,133	-1.3	5,406	5,384	-0.4
שפרעם	4,268	4,127	-3.3	5,558	5,404	-2.8
4. יישובים יהודיים כפריים - סך הכול	7,636	7,978	4.5	9,467	9,780	3.0
אבן יהודה	9,179	9,776	6.5	11,293	11,874	5.1
קריית עקרון	5,201	5,200	0.0	6,584	6,521	-1.0
5. יישובים לא יהודיים כפריים - סך הכול	4,006	3,870	-3.4	5,347	5,193	-2.9
מסעדה	2,905	2,814	-3.1	4,399	4,120	-6.4
ראמה	4,826	4,494	-6.9	6,073	5,753	-5.3

היישובים סביון, קיסריה, עומר ורמת אפעל ממשיכים לעמוד בראש היישובים בעלי השכר הגבוה. כשמדובר בארבע הערים הגדולות, השכר הממוצע הגבוה ביותר הוא בתל אביב. ביישובים ערביים קטנים השכר הממוצע נמוך מהממוצע – תופעה החוזרת מדי שנה בשנה. במסעדה למשל השכר השנתי הממוצע הגיע ב-2005 ל-45% בלבד מהשכר הממוצע הארצי.

גם הפעם אנו מציגים נתונים על המועצות האזוריות (לוח 3). החישובים הנוגעים אליהן מבטאים את רמת השכר של כל היישובים הכלולים בתחום השיפוט של מועצה אזורית מסוימת.

המועצה האזורית אפעל מופיעה בראש הרשימה מבחינת גובה השכר הממוצע, שכן בשנת 2005 נרשם בה שכר חודשי ממוצע של 14,991 ש"ח, הגבוה ב-81% מן השכר הממוצע בכלל המועצות האזוריות (8,270 ש"ח). לאחר מכן מופיעות המועצות האזוריות גדרות (13,163 ש"ח) ומשגב (11,079 ש"ח).

כמו כן, מוצגים נתונים על השכר הממוצע לפי מחוזות ונפות (לוח 4). השכר הגבוה ביותר בארץ משולם לתושבי מחוז המרכז (8,771 ש"ח לחודש עבודה), לאחר מכן לתושבי מחוז תל אביב (8,620 ש"ח לחודש עבודה) ולתושבי מחוז חיפה (7,593 ש"ח לחודש עבודה). השכר הנמוך ביותר משולם במחוזות הדרום (6,749 ש"ח לחודש עבודה) והצפון (6,227 ש"ח לחודש עבודה).

ג. אחוז השכירים ששכרם אינו גבוה משכר המינימום

בחינת אחוז העובדים השכירים ששכרם הממוצע לחודש בשנה אינו גבוה משכר המינימום (לוח 9), מעידה על שיפור מסוים במצב, שכן אחוז זה ירד מ-43.5% בשנת 2004 ל-41.9% בשנת 2005. הירידה באחוז העובדים המשתכרים שכר נמוך נרשמה כמעט בכל היישובים.

ביישובים עירוניים יהודיים, אחוז השכירים המשתכרים עד שכר מינימום (בממוצע לשנה) נמוך במעט מהממוצע הארצי (41.1%) לעומת יישובים עירוניים לא יהודיים – שבהם אחוז בעלי השכר הנמוך היה 54.5% ב-2005. נתון זה מצביע על הרעה ניכרת במצב הכלכלי של היישובים הלא יהודיים לעומת היישובים היהודיים.

כשמדובר בשכר הממוצע לחודש עבודה (לוח 8), השכר של כ-32.7% מהעובדים היה נמוך משכר המינימום בשנת 2005 (לעומת 34.1% בשנת 2004).

יש ליכור שעבודים אלו חושבו על-פי שכר המינימום החודשי בלבד, כאשר חלק מהעובדים השכירים, ששכרם נמוך משכר המינימום, עובדים חלקית, זמנית ועונתית. אם תופעה זאת אינה אחידה בהיקפה ביישובים השונים, ניתן לראות בה משתנה מסביר בלבד.

ד. מדד אי-שוויון (מדד ג'יני)

מדד ג'יני לאי-שוויון התחלקות ההכנסה בקרב כלל השכירים לחודש עבודה במשק בשנת 2005 הוא 0.4771 לעומת 0.4701 בשנת 2004. כלומר, אי-השוויון גדל בין השנים 2004-2005 ב-1.5% בקירוב.

תוצאות החישוב בכל יישוב ויישוב (לוחות 1-3) מורות, כי יש הבדלים ניכרים בין הערים הגדולות. בחיפה, לדוגמה, מדד אי-השוויון (0.4868) גדול בכ-13% יותר מאשר בראשון לציון (0.4320).

נמצא קשר חיובי בין שכר ממוצע גבוה לבין רמה גבוהה של אי-שוויון. כך, למשל, בסביון מדד ג'יני הוא 0.5622 וברמת אפעל – 0.5413, לעומת 0.3053 ברהט ו-0.3318 בטייבה.

באופן כללי אי-השוויון גדל ככל שאוכלוסיית היישוב גדולה יותר. להבנת המשתנים הרבים והשונים המשפיעים על התוצאות, דרושה חקירה מקיפה ומעמיקה יותר.

ה. השכר הממוצע לפי מין

בלוחות 7-5 מוצגים נתונים על השכר הממוצע לפי מין ולפי צורת יישוב, מועצה אזורית מחוז ונפה.

בשנת 2005 השכר הממוצע לחודש עבודה של הנשים היה כ-68% מהשכר הממוצע של הגברים. השכר הממוצע לחודש בשנה היה נמוך אף יותר, בגלל מספר חודשי העבודה הקטן יותר של הנשים במשך השנה.

הנתונים מורים, כי ככל שהשכר הממוצע של הגברים עולה, הפער בין שכר הגברים לבין שכר הנשים עולה גם הוא. לדוגמה, ביישוב סביון שבו השכר של הגברים הוא הגבוה ביותר (34,342 ש"ח), השכר הממוצע של הנשים (11,630 ש"ח) עומד על כ-34% מהשכר של הגברים.

ו. העובדים השכירים לפי קבוצת שכר

בלוחות 9-8 מוצגים נתונים על התפלגות העובדים השכירים בשנת 2005, לפי קבוצת שכר, בממוצע לחודש עבודה ובמשך השנה, ולפי צורת יישוב.

הנתונים מורים, כי כשמדובר בשכר הממוצע לחודש עבודה (לוח 8), השכר של כ-32.7% מהעובדים היה נמוך משכר מינימום, ושל כ-40.9% מהעובדים היה נמוך ממחצית השכר הממוצע. כ-8.9% מהעובדים השתכרו יותר מפי שניים מן השכר הממוצע.

תרשים 2: התפלגות השכירים בארבע הערים הגדולות לפי קבוצת שכר, 2005 (אחוזים)

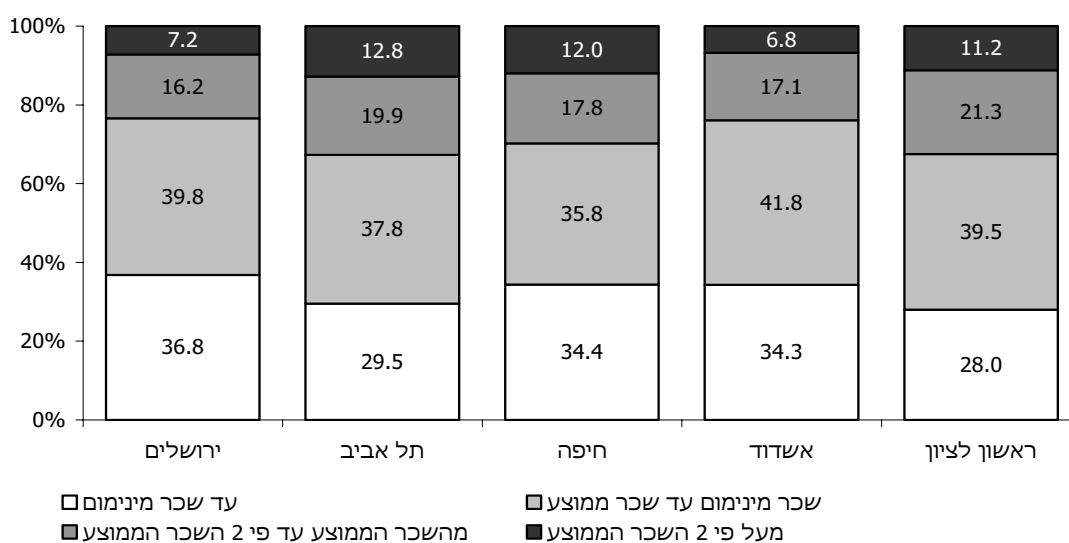

הממצאים מורים על הבדלים ניכרים בין חמש הערים הגדולות: בחיפה ובתל אביב, למשל, כ-13% מהשכירים משתכרים יותר מפי שניים מן השכר הממוצע, לעומת כ-7% בלבד בירושלים ובאשדוד (תרשים 2).

ביישובים עירוניים לא יהודיים כ-1.8% בלבד מהעובדים השכירים משתכרים יותר מפי שניים מהשכר הממוצע, ושכרם של יותר מ-52% היה נמוך ממחצית השכר הממוצע.

ז. השכר הממוצע של העולים השכירים

בפרסום זה מובאים גם נתונים על השכר הממוצע של העולים השכירים לפי שנת עלייה ולפי יישוב (לוח 10). עולה חדש הוגדר לצורך עיבודים אלה כמי שעלה ארצה בשנים 1990-2005.

הנתונים מראים כצפוי, כי ככל שהעולה שווה בארץ זמן ממושך יותר, כך שכרו לחדש עבודה גבוה יותר. לדוגמה, השכר החדשי הממוצע בשנת 2005 של עולה אשר הגיע ארצה בשנים 1990-2000 (6,041 ש"ח) היה גבוה ב-37% משכרו של עולה אשר עלה ארצה בשנים 2000-2005 (4,416 ש"ח). כמו כן, שכרם של העולים שהגיעו בשנים 1990-2005 (5,900 ש"ח) היה כ-76% בלבד מהשכר הממוצע לחדש עבודה של כל השכירים במשק (7,771 ש"ח).

התפלגות העולים השכירים בכל יישוב חושפת הבדלים ניכרים בין חמש הערים הגדולות: השכר הממוצע של עולה בירושלים גבוה ב-15% בקירוב מהשכר הממוצע של עולה בחיפה ובתל אביב – מגמה הפוכה מזו שנצפתה אצל כלל השכירים.

1.3 הכנסה ממוצעת של משפחת עובדים

בלוחות 11-16 מוצגים נתוני השכר הממוצע למשפחת עובדים הכוללים הן את ההכנסות מעבודה שכירה והן את ההכנסות מעבודה עצמאית לפי צורת יישוב, מועצה אזורית, מחוז ונפה. הנתונים מתייחסים לשני סוגים של משפחות: משפחות הכוללות בני זוג (לוחות 11-13) ומשפחות של יחידים (לוחות 14-16).

א. משפחות של זוגות נשואים

ההכנסה הממוצעת לחדש בשנה של כ-1.2 מיליון משפחות של זוגות נשואים הגיעה לכ-12,391 ש"ח בשנת 2005 – גידול של כ-8.2% לעומת השנה הקודמת. בין חמש הערים הגדולות, ההכנסה הגבוהה ביותר נמצאה בתל-אביב (16,475 ש"ח), ולאחר מכן בחיפה (15,544 ש"ח), בראשון לציון (15,360 ש"ח) ובאשדוד (10,868 ש"ח). בירושלים ההכנסה הממוצעת נמוכה מהממוצע הארצי (9,195 ש"ח).

בדומה לשכרו הממוצע של שכיר, גם כשמדובר בחישוב משפחתי, ההכנסה הממוצעת הנמוכה ביותר נרשמה ביישובים של בני המיעוטים. כך ביישובים העירוניים הלא יהודיים, ההכנסה הממוצעת של משפחת עובדים מגיעה לכ-6,416 ש"ח בשנת 2005, כ-52% מהממוצע הארצי.

ב. משפחות של יחידים

בכמיליון משפחות חיים יחידים. בלוחות 14-16 מוצגים נתונים על ההכנסה הממוצעת של המשפחות אלו לפי צורת יישוב, מועצה אזורית, מחוז ונפה. ההכנסה לחדש בשנה של כמיליון משפחות של יחידים הגיעה ב-2005 ל-3,830 ש"ח, כלומר כ-31% בלבד מההכנסה הממוצעת של משפחות של זוגות נשואים. הבדל זה מוסבר בין היתר בכך שמדובר במפרנס יחיד, לעומת משפחות של זוגות שבהן עשויים להיות שני מפרנסים.

יש לציין כי ההכנסה הממוצעת לחדש בשנה של המשפחות של יחידים מהווה כ-61% מהשכר הממוצע של עובד שכיר וכ-57% מההכנסה הממוצעת של עובד עצמאי.

1.4 העובדים העצמאים לפי מקום מגורים

כ-218 אלף עצמאים דיווחו על הכנסתם הסופית בגין שנת 2005 לעומת 211 אלף בשנת 2004. מספר זה אינו כולל כ-34 אלף עובדים אשר היו, במהלך השנה, גם שכירים וגם עצמאים. תרשים 3 מציג את התפלגות העובדים העצמאים לפי צורת יישוב, בארבע קבוצות עיקריות: יישובים עירוניים יהודיים ולא יהודיים, יישובים כפריים ויישובים לא יהודיים.

תרשים 3: התפלגות העצמאים לפי צורת יישוב, 2005 (אחוזים)

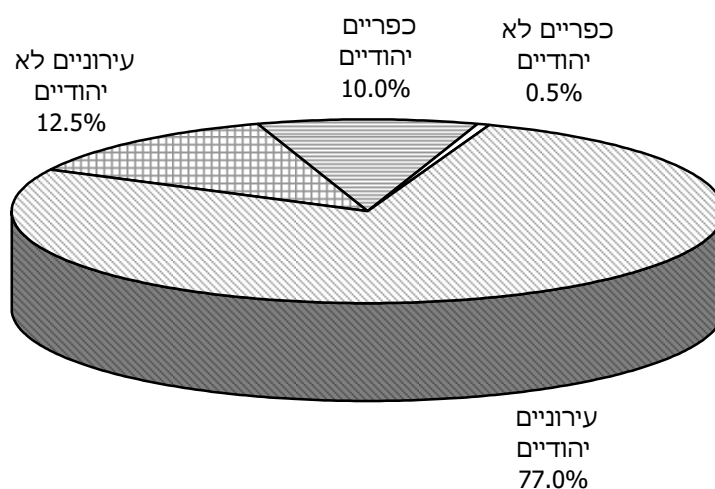

כ-77% מכלל העצמאים נמצאו ביישובים העירוניים היהודיים. עוד כ-13% מתגוררים ביישובים העירוניים הלא יהודיים, והיתר (כ-10%) – ביישובים כפריים קטנים, בעיקר במושבים.

1.5 הכנסה ממוצעת של עובדים עצמאים

בלוחות 17-21 מוצגים נתונים על ההכנסה הממוצעת הכוללת של כ-218 אלף עובדים עצמאים בשנת 2005 בהשוואה לשנת 2004.

א. הכנסה ממוצעת לפי יישוב

ההכנסה הממוצעת לשנה של העצמאים הגיעה לכ-6,664 ש"ח בשנת 2005 – גידול נומינלי של 6.6% וגידול ריאלי של כ-5.2%. מגמה זו של גידול ריאלי נרשמה כמעט בכל היישובים, היהודיים והלא יהודיים. יש לציין כי גידול זה נרשם לאחר גידול ריאלי של כ-4% ב-2004 אף לאחר ירידה ריאלית של כ-7% בשנת 2003.

ההכנסה הממוצעת הכוללת של העצמאים בהשוואה לזו של השכירים לחדש בשנה מוצגת להלן:

<u>שנת 2005</u>	<u>שנת 2004</u>	
6,664	6,251	ההכנסה הממוצעת של עצמאי
6,296	6,053	השכר הממוצע לשכיר (לחודש בשנה)
105.8	103.3	ההכנסה הממוצעת של עצמאי כאחוז מהשכר הממוצע של שכיר

הממצאים מראים שבשנת 2005 הפער בין ההכנסה של העצמאים לבין השכר הממוצע של השכירים היה כ-5.8%. פער זה הולך ומצטמצם בשנים האחרונות (בשנת 2003 ההכנסה הממוצעת של העצמאים היתה כ-101% מהשכר הממוצע של השכירים).

ב. מדד אי-שוויון (גי'ני)

בלוח 17 מוצג מדד ג'יני בקרב העובדים העצמאים בכל יישוב ויישוב: בשנת 2005, הוא עמד על 0.5235 בממוצע הארצי לעומת 0.5197 בשנת 2004. כלומר רמת אי-השוויון עלתה בין השנים 2004-2005 ב-0.7% בקירוב.

בדומה לשכירים, נמצא קשר בין גובה ההכנסה הממוצעת לבין אי-השוויון. כך לדוגמה בחמש הערים הגדולות, המתאפיינות בהכנסה גבוהה מהממוצע הארצי (7,197 ש"ח), מדד ג'יני הוא גבוה למדי, 0.5490. לעומת זאת ביישובים העירוניים הלא יהודיים המתאפיינים בהכנסה נמוכה מהממוצע הארצי (4,842 ש"ח), מדד ג'יני הוא 0.4609 בלבד.

בשנת 2005 עלה אי השוויון בהכנסות העצמאים ביחס לשכר השכירים: מדד ג'יני בקרב העצמאים היה גדול בכ-10% מאשר בקרב העובדים השכירים בדומה לשנה הקודמת.

ג. העובדים העצמאים לפי קבוצת הכנסה

לוח 21 מציג נתונים על התפלגות העובדים העצמאים בשנת 2005, לפי קבוצת הכנסה (ההכנסה הכוללת הממוצעת לחודש בשנה) ולפי צורת יישוב.

הנתונים מורים, כי ההכנסה הממוצעת של כ-41.0% מהעצמאים אינה גבוהה מרמת שכר המינימום, ושל 47.1% מהעצמאים אינה גבוהה ממחצית השכר הממוצע. הכנסתם של כ-8.5% מהעצמאים היתה גבוהה יותר מפי שניים מן השכר הממוצע. כ-4.0% מהעצמאים משתכרים יותר מפי שלושה מן השכר הממוצע.

הממצאים מלמדים על הבדלים ניכרים בין חמש הערים הגדולות. בירושלים, לדוגמה, כ-49% מהעצמאים משתכרים לא יותר משכר המינימום, לעומת כ-34% בראשון לציון ובתל אביב-יפו, 40% בחיפה ו-48% באשדוד. בתל אביב-יפו כ-13% מהעצמאים משתכרים יותר מפי שניים מן השכר הממוצע, לעומת כ-5% בלבד באשדוד.

1.6 תקופת העבודה של השכירים

כדי לאפשר בחינה יסודית של תשתית התעסוקה בכל יישוב, מוינו השכירים בכל יישוב לפי משך תקופת ההעסקה במהלך השנה הקלנדרית (לוחות 22-27).

א. משך העבודה לפי צורת יישוב

בלוחות 22-25 מוצגים נתונים על משך העבודה של העובדים השכירים לפי צורת יישוב לשנת 2005.

להלן השוואה של משך ההעסקה בשנים 2004-2005, לפי צורות יישוב עיקריות (באחוזים):

לוח ה: משך העבודה של השכירים לפי צורת יישוב, 2004-2005

משך ההעסקה	2005					2004				
	יישובים כפריים	יישובים עירוניים לא יהודיים (סך הכול)	יישובים עירוניים יהודיים (סך הכול)	חמש הערים הגדולות	סך הכול	יישובים כפריים	יישובים עירוניים לא יהודיים (סך הכול)	יישובים עירוניים יהודיים (סך הכול)	חמש הערים הגדולות	סך הכול
סך הכול	100.0	100.0	100.0	100.0	100.0	100.0	100.0	100.0	100.0	100.0
2-1 חודשים	6.6	10.2	7.3	7.2	7.5	6.8	9.8	8.1	7.8	8.1
3-5 חודשים	8.7	13.0	9.3	9.2	9.6	8.5	13.3	9.9	9.7	10.1
6-8 חודשים	9.0	12.4	9.6	9.5	9.8	8.8	12.3	10.0	9.7	10.0
9-11 חודשים	11.0	14.6	12.2	12.3	12.3	10.3	14.2	12.0	11.9	12.0
12 חודשים	64.7	49.8	61.6	61.8	60.8	65.6	50.4	69.0	60.8	59.7
ממוצע	9.9	9.0	9.8	9.8	9.7	10.0	9.0	9.6	9.7	9.6

מהלוח עולה, כי בשנת 2005 מספר חודשי התעסוקה עמד על כ-9.7 חודשי עבודה בממוצע, בדומה לשנת 2004. מספר השכירים שעבדו שנה שלמה עלה במהלך השנה האחרונה: אחוז השכירים אשר היו מועסקים שנה שלמה (12 חודשים) גדל מ-59.7% בשנת 2004 ל-60.8% בשנת 2005.

הנתונים מורים כי תקופת ההעסקה אינה אחידה בכל היישובים. לדוגמה, כ-66% מהשכירים ביישובים כפריים עבדו שנה שלמה בשנת 2005, לעומת כ-50% בלבד מן השכירים ביישובים העירוניים הלא יהודיים.

ב. משך העבודה לפי מין

בחינת משך התעסוקה לפי מין (לוחות 26-27) מאפשרת לקבל תמונה מפורטת יותר על התנהגותם של העובדים השכירים, ומכאן גם על מידת היציבות הכלכלית ועל רמת החיים.

להלן נתונים המתייחסים לשנתיים הנסקרות:

לוח ו: משך העבודה של השכירים לפי מין, 2004-2005 (אחוזים)

משך התעסוקה	2005			2004		
	נשים	גברים	סך הכול	נשים	גברים	סך הכול
סך הכול	100.0	100.0	100.0	100.0	100.0	100.0
2-1 חודשים	7.5	7.6	7.5	7.9	8.3	8.1
3-5 חודשים	9.6	9.6	9.6	9.9	10.3	10.1
6-8 חודשים	10.0	9.6	9.8	10.1	10.0	10.0
9-11 חודשים	13.1	11.6	12.3	12.9	11.2	12.0
12 חודשים	59.9	61.7	60.8	59.3	60.2	59.8
ממוצע	9.7	9.7	9.7	9.6	9.6	9.6

הנתונים מלמדים, כי נשים מועסקות פרקי זמן קצרים במקצת מאלה של הגברים. לדוגמה, 61.7% מהגברים עבדו 12 חודשים בשנת 2005 לעומת 59.9% מהנשים.

ברור, שניתוח מעמיק יותר מחייב נתונים על היקף המשרות (מידת החלקיות), על מספר ימי העבודה בחודש ועל מספר השכירים המועסקים בו-זמנית ביותר ממשרה אחת.

1.7 מעמד בעבודה

בלוחות 28-31 מוצגת התפלגות האוכלוסייה המבוטחת הבוגרת לפי צורת יישוב, מועצה אזורית, מחוז ונפה, בהתאם לסיווגה בקובצי המוסד לביטוח לאומי. בשנת 2005, בגלל צירופם של עובדים אשר היו במשך השנה גם שכירים וגם עצמאים לקבוצות השכירים, מתקבל מספר נמוך למדי של עובדים עצמאים.

תרשים 4: סוגי מבוטחים לפי צורת יישוב, 2005 (אחוזים)

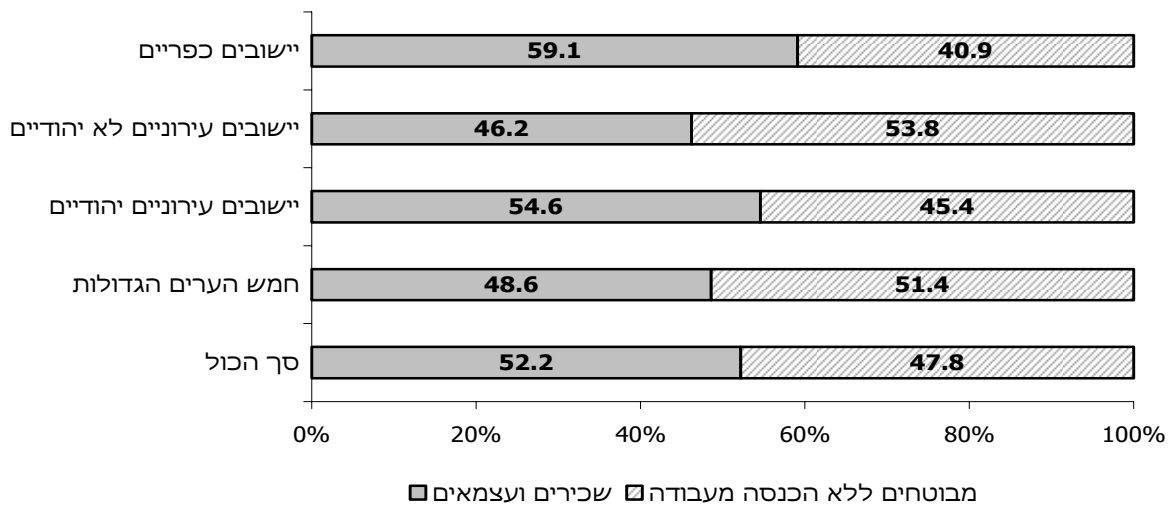

בולט במיוחד (תרשים 4) האחוז הנמוך של הפעילים כלכלית (שכירים ועצמאים) ביישובים העירוניים הערביים (כ-46%), בגלל אי-יציאת נשים לעבודה. האחוז הגבוה של הפעילים ביישובים הכפריים היהודיים (כ-59%) נזקף לביטוח האוטומטי של בת הזוג בהתיישבות העובדת (קיבוצים ומושבים).

ברור, שמשקל המבוטחים החסרים הכנסה כלכלית (מובטלים, תלמידים וכו') משפיע על מצבו הכלכלי של כל יישוב. לדוגמה, ברמה הארצית שכירים ועצמאים הם 52% מהאוכלוסייה הבוגרת, ואילו באילת הם מהווים כ-62%, בשוהם כ-74% וביישובים קטנים שיעורם גבוה אף יותר. לעומת זאת, 40% בלבד מהאוכלוסייה הבוגרת בבני ברק היתה מועסקת בשנת 2005.

2. הכנסה חציונית של שכיר ושל עצמאי

בלוחות 32-33 מוצגים לראשונה נתונים על ההכנסה החציונית של השכירים ושל העצמאים בשנים 2004 ו-2005.

בשנת 2005, השכר החציוני של כל השכירים היה כ-4,093 ש"ח לחודש בשנה, שהם כ-65% מהשכר הממוצע באותה שנה. בקרב עצמאים, ההכנסה החציונית היתה כ-3,414 ש"ח לחודש בשנה, שהם כ-51% מההכנסה הממוצעת של כלל העצמאים.

יש לציין כי ההכנסה הממוצעת מושפעת מההכנסות הגבוהות מאוד ומהנמוכות מאוד. לדוגמה: לכ-8% מהעצמאים בעלי ההכנסות הגבוהות למדי (יותר מכפליים מן השכר הממוצע) יש השפעה גדולה על הכנסה הממוצעת של כלל העצמאים (6,664 ש"ח ב-2005), בעוד שההכנסה החציונית היתה כ-3,414 ש"ח בלבד.

3. ריבוי משרות

המוסד לביטוח לאומי מקבל מדי שנה מנציבות מס הכנסה את הדוחות השנתיים של כל המעסיקים בארץ שבהם מצוין, נוסף על נתוני שכר ויחודשי עבודה, גם סוג המשרה שבה מועסק העובד: משרה מלאה או חלקית יחידה, משרה חלקית נוספת ומשרה יומית. דיווחים אלו מאפשרים לאמוד את היקף התופעה של השכירים אשר עבדו בו-זמנית ביותר ממקום עבודה אחד, ולנתח את המאפיינים הדמוגרפיים והכלכליים של עובדים אלו.

א. משרות כפולות בו-זמנית

בלוחות 34-35 מוצגת התפלגות העובדים השכירים לפי מספר מקומות העבודה שבהם עבדו בו זמנית במהלך שנת 2004 ו-2005.

מספר השכירים שעבדו אצל יותר ממעסיק אחד באותו זמן היה על כ-138 אלף עובדים בשנת 2005, כלומר כ-6.9% מסך העובדים השכירים (לא כולל חברי קיבוצים ועובדים במשקי בית). בשנת 2004, כ-6.7% מהשכירים היו מועסקים אצל יותר ממעסיק אחד.

התפלגות השכירים לפי מין מאפשרת לבחון את צורת ההעסקה לעומת סך העובדים. הנתונים מורים כי הנשים מהוות כ-57% מהעובדים ביותר ממשרה אחת לעומת משקלן בקרב השכירים – כ-48%. כמו כן, אחוז הנשים העובדות ביותר ממקום עבודה אחד גבוה במיוחד: כ-8.2% מהנשים (לעומת 5.5% מהגברים). ממצאים אלה מאשרים שנשים מועסקות יותר מגברים בעבודות חלקיות ואצל יותר ממעסיק אחד, על בסיס יומי או לפי מספר קטן של שעות עבודה.

לוח ח: ריבוי משרות, 2005 (נתונים נבחרים)*

מספר שכירים	אלפים	סך הכול	משרה אחת	יותר ממשרה אחת
מספר שכירים	אלפים	2,004.8	1,866.5	138.3
אחוזים	אחוזים	100.0	93.1	6.9
לפי מין (אחוזים)	סך הכול	100.0	100.0	100.0
גברים	גברים	51.7	52.4	43.0
נשים	נשים	48.3	47.6	57.0
לפי שכר ממוצע לחודש (ש"ח)	סך הכול	7,726	7,940	7,228
גברים	גברים	9,612	9,714	9,591
נשים	נשים	5,780	5,990	5,450

* לא כולל חברי קיבוצים ועובדים במשק בית.

השכר הממוצע לחדש עבודה של העובדים במשרות כפולות מהווה כ-91% מהשכר הממוצע של העובדים במשרה יחידה. אך נמצא הבדל משמעותי לפי מין: בעוד הגברים במשרות כפולות משתכרים כ-98% מהשכר הממוצע למשרה יחידה: הנשים במשרות כפולות משתכרות כ-90% בלבד מהשכר הממוצע של הנשים במשרה יחידה. תופעה זו מוסברת בכך שברוב המקרים עבודה במשרות כפולות מאפשרת להשלים הכנסה נמוכה ממשרה אחת, בייחוד אצל הנשים.

ב. ריבוי משרות במשך השנה

בלוחות 36-37 מוצג היקף העובדים במשרה אחת או יותר בשנים 2004-2005 לפי ענפי כלכלה עיקריים ולפי חישוב שנתי שבו נספרים כל מקומות העבודה במשך השנה, בין שעבדו בהם בו-זמנית ובין שלא.

במהלך שנת 2005 כ-800 אלף שכירים עבדו ביותר ממקום עבודה אחד: כ-140 אלף עבדו באותו זמן אצל יותר ממעסיק אחד ועוד כ-660 אלף שכירים החליפו את מקום עבודתם במהלך השנה, שהם כ-26% מכלל השכירים.

התפלגות השכירים לפי ענף כלכלי מראה, כי אחוז העובדים ביותר ממקום עבודה אחד במהלך השנה גבוה מהממוצע הארצי בענף שירות אירוח ואוכל (כ-32%), נתון המצביע על עבודה עונתית ועל תחלופה גבוהה של מעסיקים במהלך השנה. לעומת זאת, בענפי התעשייה כ-24% בלבד מן העובדים עבדו ביותר ממקום עבודה אחד במהלך שנת 2005.

4. ההכנסה של עובדים לפי מעמד בעבודה

בלוחות 38-41 מוינו בעלי השכר וההכנסה לפי מעמדם בעבודה בשלוש קבוצות עיקריות: שכירים, גם שכירים וגם עצמאים ועצמאים. תרשים 5 מציג את הרכב התעסוקה בשנת 2005 לפי שלוש הקבוצות האלה. קבוצת השכירים בלבד מהווה כ-89% מכלל המועסקים בעוד העצמאים מהווים כ-9%. מי שהם גם שכירים וגם עצמאים מהווים כ-2% בלבד מן המועסקים במשק.

תרשים 5: התפלגות המועסקים בממוצע לחדש לפי מעמד בעבודה בשלוש קבוצות עיקריות, 2005 (אחוזים)

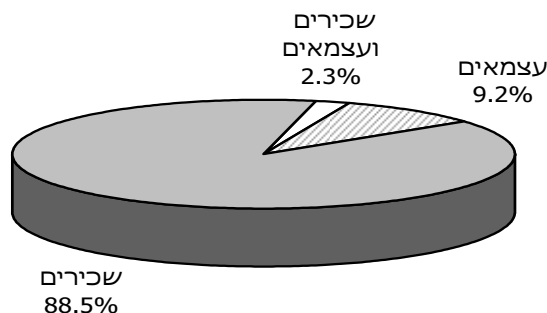

התפלגותם של העובדים בלוחות אלה מוצגת על פי קבוצות שכר בקרב גברים ובקרב נשים בנפרד. השכר הממוצע חושב בשתי רמות: בממוצע לחודש עבודה ובממוצע לחודש במשך השנה.

להלן תמצית הנתונים לשנת 2005:

לוח ט: קבוצות שכר והכנסה לחודש עבודה לפי מעמד בעבודה, 2005

קבוצת שכר ו/או הכנסה	שכירים	שכירים ועצמאים	עצמאים
סך הכול מספרים אחוזים	2,109,600 100.0	55,700 100.0	218,100 100.0
עד שכר מינימום	27.6	19.0	41.4
משכר מינימום עד 50% השכר הממוצע	7.1	7.9	6.6
ממחצית השכר הממוצע עד השכר הממוצע	34.9	33.0	28.8
משכר ממוצע עד פעמיים השכר הממוצע	20.2	22.4	15.8
מ-2 עד 3 פעמים השכר הממוצע	6.1	8.2	3.9
מ-3 עד 4 פעמים השכר הממוצע	2.2	4.0	1.6
מעל 4 פעמים השכר הממוצע	1.9	5.5	1.9

מהנתונים עולה, כי יש הבדלים ניכרים בהתפלגות ההכנסה לפי מעמד בעבודה. לדוגמה, כ-4.1% מהעובדים השכירים הם בעלי הכנסות העולות על פי שלושה מן השכר הממוצע, לעומת כ-3.5% מהעובדים העצמאים וכ-9.5% מהעובדים שהם גם שכירים וגם עצמאים. כמו כן, כ-28% מהעובדים השכירים וכ-41% מהעצמאים משתכרים עד שכר המינימום, לעומת כ-19% בלבד מהעובדים שהם גם שכירים וגם עצמאים.

יש לציין כי הכנסתם של השכירים שהם גם עצמאים גבוהה במיוחד: היא עולה בכ-35% על שכרם השנתי של השכירים ובכ-56% על הכנסתם השנתית של העצמאים.

5. השכר לפי ענף כלכלי ראשי ולפי מין

בלוחות 42-45 מוינו העובדים השכירים שדווחו לשנים 2004-2005 לפי הענף הכלכלי של מקום עבודתם, ובתוך ענפים אלו לפי קבוצת השכר, כדי לבחון את השוני או הדמיון בהכנסתם. הנתונים בלוחות אלה מתייחסים לכל העובדים השכירים שעבדו בכל חודשי השנה או בחלק מהשנה בלבד (לעומת הלוחות 38-41 שבהם מוצג המספר הממוצע של עובדים בחודש). התפלגויות שכר מקובצות בשלוש רמות: עד השכר הממוצע, מהשכר הממוצע עד פי ארבעה מן השכר הממוצע, ויותר מפי ארבעה מן השכר הממוצע. בלוחות מוצגות תוצאות העיבודים הנפרדים לפי מין ולפי חישובי שכר ממוצע שונים: שכר ממוצע לחודש עבודה ושכר ממוצע לחודש במשך השנה.

להלן התפלגות העובדים השכירים בענפים נבחרים לפי קבוצות שכר בשנת 2005:

לוח י': קבוצות שכר לפי ענפי כלכלה נבחרים (אחוזים), 2005

ענפים נבחרים					סך הכול	קבוצת שכר
שירותים ציבוריים	שירותים עסקיים	חשמל ובינוי	תעשייה	חקלאות		
שכר ממוצע לחדש עבודה						
100.0	100.0	100.0	100.0	100.0	100.0	סך הכול
73.0	71.3	74.7	62.6	66.0	73.0	עד השכר הממוצע
26.3	25.9	24.2	34.6	31.9	25.3	עד 4 פעמים השכר הממוצע
0.7	2.8	1.1	2.8	2.1	1.7	מעל 4 פעמים השכר הממוצע
שכר ממוצע לחדש בשנה						
100.0	100.0	100.0	100.0	100.0	100.0	סך הכול
74.6	73.4	76.4	64.3	67.5	74.7	עד השכר הממוצע
24.8	24.0	22.5	33.0	30.5	23.7	עד 4 פעמים השכר הממוצע
0.6	2.6	1.0	2.7	2.0	1.6	מעל 4 פעמים השכר הממוצע

אנו רואים, כי בענפי הבינוי והחשמל כ-75% מן העובדים משתכרים עד השכר הממוצע, לעומת כ-63% בלבד בענפי התעשייה. בשירותים העסקיים כ-2.8% מן העובדים השתכרו יותר מפי ארבעה מן השכר הממוצע, לעומת 0.7% בלבד מן העובדים בשירותים הציבוריים.

העיבודים לפי מין מעלים, שבכל הענפים הנשים מרוכזות בקבוצות השכר הנמוכות יותר, הן באופן יחסי והן באופן מוחלט. כך למשל בשנת 2005, אחוז הגברים בענף הבנקאות ששכרם גבוה מפי ארבעה מן השכר הממוצע היה כ-4.7% לפי שתי שיטות החישוב של השכר הממוצע, ואילו בקרב הנשים חלקן של בעלות שכר ברמה זו היה כ-0.7% בלבד.

6. משך העבודה לפי ענף כלכלי ראשי

בלוחות 46-49 נבדק משך עבודתם של השכירים שעבדו בשנים הנסקרות בענפים השונים, לפי מין.

להלן לוח המציג את משך העבודה בענפים נבחרים בשנת 2005, לפי מין:

לוח יא: משך העבודה של העובדים השכירים בענפי כלכלה נבחרים לפי מין, 2005

ענפים נבחרים					סך הכול	משך העבודה
שירותים ציבוריים	שירותים עסקיים	חשמל ובינוי	תעשייה	חקלאות		
100.0	100.0	100.0	100.0	100.0	100.0	סך הכול
5.1	9.3	8.8	4.6	7.1	7.5	2-1 חודשים
7.1	10.7	12.5	6.5	9.1	9.6	5-3 חודשים
7.5	10.4	12.5	7.3	9.0	9.7	8-6 חודשים
10.2	13.4	14.6	9.8	10.9	12.3	11-9 חודשים
70.1	56.1	51.6	71.8	63.9	60.9	12 חודשים
100.0	100.0	100.0	100.0	100.0	100.0	גברים - סך הכול
5.1	9.9	8.8	4.2	7.1	7.5	2-1 חודשים
6.5	11.1	12.8	5.8	8.8	9.6	5-3 חודשים
6.3	10.3	12.7	6.6	8.3	9.6	8-6 חודשים
7.6	13.0	14.8	8.6	9.8	11.6	11-9 חודשים
74.4	55.6	50.9	74.8	65.9	61.7	12 חודשים
100.0	100.0	100.0	100.0	100.0	100.0	נשים - סך הכול
5.1	9.3	8.6	5.4	7.1	7.4	2-1 חודשים
7.4	9.9	11.1	7.9	9.6	9.5	5-3 חודשים
7.9	9.9	10.9	8.6	9.7	9.9	8-6 חודשים
11.0	13.2	13.8	12.2	12.2	13.1	11-9 חודשים
68.5	57.7	55.7	65.9	61.4	60.1	12 חודשים

מסתבר כי התחלופה הגדולה ביותר של עובדים, אשר באה לידי ביטוי באחוז הגבוה של שכירים שעבדו תקופות קצרות ובאחוז הנמוך של שכירים שעבדו שנה שלמה, היא בענפי החשמל והבינוי, ובמידה מסוימת גם בשירותים העסקיים (כולל חברות לאספקת כח אדם). לעומת זאת בענפי התעשייה כ-72% מן העובדים הועסקו שנה שלמה.

בדיקת משך העבודה לפי מין מעלה, שהנשים עבדו תקופות קצרות יותר מן הגברים (בעיקר בשירותים הציבוריים ובתעשייה), וכי פחות נשים מגברים עבדו שנה שלמה.

מטבע הדברים, נמצא הבדל בין השכר הממוצע של מי שעבדו חודש-חודשיים לבין שכרם של אלה שעבדו שנה שלמה (לוחות 48-49). השכר הממוצע לחודש עבודה של השכירים שעבדו 12 חודשים היה גבוה בכ-220% מהשכר הממוצע של מי שעבדו במשך השנה חודשים ספורים בלבד.

גם מי שעבדו 9-11 חודשים בשנה השתכרו כ-52% בלבד משכרם של אלה שהיו מועסקים שנה שלמה, תופעה המעידה על מסגרת שכר יציבה יותר, שממנה נהנים העובדים השכירים אשר מועסקים שנה שלמה.

7. ההכנסות לפי גיל, מין ומעמד בעבודה

בלוחות 50-53 מוצגות התפלגות העובדים וכן התפלגות ההכנסה הממוצעת לפי קבוצת גיל, לפי מין ומעמד בעבודה, בממוצע לחודש בשנים 2004 ו-2005.

הנתונים מורים, כי השכר הממוצע של הנשים השכירות לחודש עבודה היה כ-61% מהשכר הממוצע של הגברים השכירים. פער דומה נמצא בקרב העובדים העצמאיים: ב-2005 ההכנסה של העובדות העצמאיות הייתה כ-70% מההכנסה של הגברים העצמאיים.

הסיבה העיקרית לפער זה בין הגברים לנשים נעוצה במיעוט שעות העבודה בקרב אוכלוסיית הנשים. כאשר עוברים מההכנסה החודשית של השכירים להכנסתם לפי שעות עבודה (על פי נתוני סקר הכנסות של הלשכה המרכזית לסטטיסטיקה), הפער המחושב בין הגברים לנשים עומד על כ-20%.

תרשים 6: שכר ממוצע לחודש עבודה של השכירים לפי קבוצות גיל, 2005

ממוצע=100

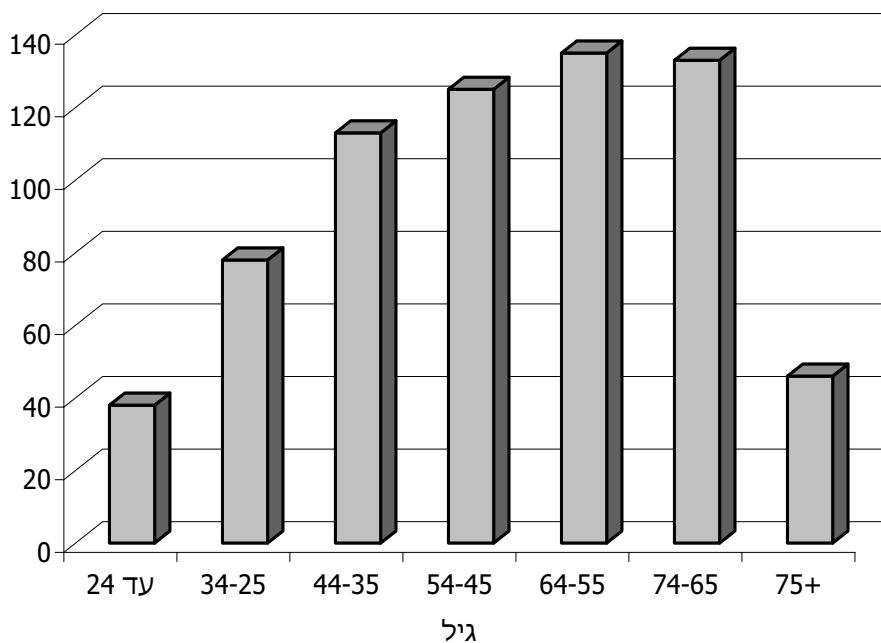

התפלגות ההכנסה לפי קבוצת גיל מעלה, כי ההכנסה הממוצעת עולה עם הגיל, כך שההכנסה המקסימלית מצויה בקבוצת גיל 64-55, כלומר בגיל פרישת העובד משוק העבודה. לדוגמה, עובדים שכירים בני 64-55 השתכרו יותר מפי שלושה מן השכר הממוצע בקבוצת גיל עד 24 (תרשים 6). ההכנסה מעבודה מעל גיל 75 נופלת בשיעור של כ-65% לעומת ההכנסה הממוצעת בגילאים 65 עד 74.

8. עובדים שפרשו מעבודתם בפרישה מוקדמת

בלוח 54 מוצגים נתונים על התפלגות עובדים שפרשו לגמלאות לפני גיל הפרישה, ואשר משולמת להם "פנסיה מוקדמת" בידי קרן פנסיה או מעסיקם האחרון. נתונים אלה מבוססים על הדיווחים שמשלמי הפנסיה מעבירים לנציבות מס הכנסה ולמוסד לביטוח לאומי.

בשנת 2005, לכ-64 אלף עובדים בממוצע לחודש שולמה פנסיה מוקדמת. הפנסיה הממוצעת הגיעה לכ-5,663 ש"ח לחודש בשנת 2005. הכנסה זו היתה כ-74% מהשכר הממוצע של העובדים השכירים.

בלוח יב אנו מציגים את מקבלי הפנסיה לפי קבוצות הכנסה בהשוואה להתפלגות העובדים השכירים (בממוצע לחודש עבודה):

לוח יב: התפלגות מקבלי פנסיה מוקדמת ועובדים שכירים לפי קבוצות שכר, 2005

עובדים שכירים	מקבלי פנסיה	קבוצת שכר
2,109,600	64,400	סך הכול מספרים
100.0	100.0	אחוזים
27.6	29.4	עד שכר המינימום
7.1	1.8	עד מחצית השכר הממוצע
34.9	42.6	עד השכר הממוצע
20.2	22.2	עד פעמיים השכר הממוצע
8.3	3.7	עד 4 פעמים השכר הממוצע
1.9	0.3	מעל 4 פעמים השכר הממוצע

יש הבדלים מסוימים בהתפלגות ההכנסה בין מקבלי הפנסיה לבין העובדים השכירים. בקרב מקבלי הפנסיה כ-31% מקבילים פנסיה הנמוכה ממחצית השכר הממוצע, לעומת כ-35% מהשכירים. עוד כ-43% ממקבלי הפנסיה מקבילים פנסיה בין מחצית השכר הממוצע ועד מלוא השכר הממוצע, לעומת כ-35% מהשכירים. כמו כן כ-4% ממקבלי פנסיה הם בעלי הכנסות העולות על פי שניים מהשכר הממוצע, לעומת כ-10% מהעובדים השכירים.

9. התפלגות ההכנסות לפי שנת עלייה

כידוע, שנות ה-1990 התאפיינו בעלייה המונית, ולפיכך יש עניין לעקוב אחר היקלטותם בתעסוקה ובכלכלה לפי הרשום בקובצי המוסד. בלוחות 55-57 הובאו בחשבון ההכנסות של האוכלוסייה הבוגרת (שכירים, לא שכירים ומקבלי קצבאות) בשנת 2005, לפי שנת עלייה ומין.

הלוחות מורים, כי ככל שהעולה שווה בארץ זמן קצר יותר, כך נמוכה יותר הכנסתו לחודש עבודה. אם לדוגמה ל-47% מתושבי ישראל הוותיקים הכנסה עד מחצית השכר הממוצע, לעולי 1990-1995, 1996-1999 ו-2000-2005 היתה הכנסה עד 53%, 58%, ו-64% מן השכר הממוצע, בהתאמה.

בקרב הנשים, פערי ההכנסות לפי שנת עלייה בולטים עוד יותר. כך לדוגמה, לכ-66% מהנשים שעלו בשנים 2005-2000 ההכנסה לחודש עבודה היתה נמוכה משכר המינימום, לעומת 44% מהגברים.

10. עובדים שכירים ושכר ממוצע לפי גודל המעסיק

בלוח 58 מוינו העובדים השכירים לפי מקומות עבודתם בחודשים דצמבר 2004 ודצמבר 2005, כדי ללמוד על ההבדלים בשכר הממוצע לפי גודל המעסיק. פרטי העובדים הוצלבו עם תיק הניכויים של מעסיקהם, כך שהתוצאות מתייחסות למספר המשרות בסוף כל שנה.

בשנת 2005 המעסיקים הקטנים (עד 5 עובדים) היוו כ-73% מסך המעסיקים הפעילים אך העסיקו כ-21% בלבד מהעובדים השכירים. לעומת זאת כ-36% מהשכירים עבדו אצל מעסיקים גדולים (מעל 500 עובדים) שהם כ-0.3% מסך המעסיקים.

הממצאים מורים, כי השכר הממוצע גבוה יותר ככל שמעסיק גדול יותר. לדוגמה, השכר הממוצע של העובדים המועסקים במפעלים גדולים (יותר מ-1,000 עובדים) גבוה בכ-17% מהשכר הממוצע של העובדים במפעלים קטנים (עד 5 עובדים).

11. משפחות עובדים לפי עשירונים

הנתונים על ההכנסה המשפחתית מעבודה (שכירה ועצמאית) חושבו לגבי שני סוגים של משפחות: משפחות שבהן זוגות נשואים (לוחות 59-62), ומשפחות של יחידים בלבד (לוחות 63-66). ההכנסה המשפחתית כוללת את הכנסות בני זוג בלבד, בלי לצרף את הכנסותיהם של בני משפחה אחרים גם אם הם חיים במשק בית אחד.

בלוחות אלו מוצגת התפלגות המשפחות לפי רמת הכנסתן, במיון על פי עשירונים ולפי מספר הילדים. להלן התוצאות העקריות:

לוח יג: ההכנסה הממוצעת לחודש בשנה של משפחות עובדים לפי מספר ילדים (ש"ח), 2004-2005

2005		2004		מספר ילדים במשפחה
משפחות של יחידים	לא כולל משפחות של יחידים	משפחות של יחידים	לא כולל משפחות של יחידים	
4,221	12,391	3,928	11,475	סך הכול
4,128	13,040	3,827	11,940	ללא ילדים
5,453	12,375	5,220	11,577	ילד אחד
5,309	13,157	5,101	12,224	2 ילדים
4,474	13,140	4,173	12,090	3 ילדים
3,067	8,153	2,818	7,736	4 ילדים ויותר

אפשר לראות כי ההכנסה הממוצעת של המשפחות שבהן זוגות נשואים גדלה עם הגידול במספר הילדים עד לשני ילדים. במשפחות גדולות יותר ההכנסה קטנה. כך לדוגמה, ההכנסה הממוצעת של משפחות עם ארבעה ילדים ויותר נמוכה בכ-38% מההכנסה של משפחה עם שני ילדים. מגמה זאת עקבית גם על פני זמן וגם לפי שיטות החישוב השונות של ההכנסה הממוצעת (לחודש עבודה או במשך השנה). במשפחות של יחידים היתה ההכנסה הממוצעת הגבוהה ביותר בשנת 2005 בקרב משפחות עם ילד אחד. החל בילד השני, ההכנסה הממוצעת הולכת וקטנה.

מן החלוקה לעשירונים אנו למדים, כי עד לעשירון השביעי ההכנסה קטנה מההכנסה הארצית הממוצעת. ההכנסה הממוצעת (לחודש בשנה) של משפחת עובדים שבה זוג נשוי בעשירון העליון הגיעה בשנת 2005 לכ-41,040 ש"ח – פי 42 בהשוואה ל-983 ש"ח בעשירון התחתון. יש לזכור שמדובר בהכנסה ברוטו, כלומר לפני תשלומי העברה ומסים ישירים.

מדד ג'יני מראה כי אי-השוויון גדול יותר ככל שמספר הילדים במשפחה עולה: בקרב משפחות שבהן ארבעה ילדים ויותר, מדד ג'יני הוא 0.5180, לעומת 0.4659 בקרב המשפחות עם ילד אחד.

בנוגע למשפחות של יחידים בלבד, אי-השוויון גדול עוד יותר: ההכנסה הממוצעת לחודש עבודה בעשירון העליון הגיעה בשנת 2005 לכ-16,250 ש"ח – פי 27 בהשוואה לכ-597 ש"ח בעשירון התחתון. בקרב המשפחות ללא ילדים, מדד ג'יני הוא 0.4718 לעומת 0.4703 בממוצע הארצי. כשמדובר במשפחות עם ילדים (חד הוריות) אי-השוויון גדל ככל שמספר הילדים גדול יותר.

לוחות

לוח 1: שכר ממוצע חודשי ושנתי של שכירים, אחוז השכירים ששכרם אינו גבוה ממשכר המינימום ומדד אי-השוויון, לפי צורת יישוב - 2005, 2004

2005		השכר הממוצע (ש"ח)						מספר השכירים (2005)	צורת היישוב
מדד אי-השוויון (גיני)	% השכירים המשתכרים עד שכר המינימום	במשך השנה			לחודש עבודה				
		אחוז השינוי	2005	2004	אחוז השינוי	2005	2004		
0.4771	41.9	4.0	6,296	6,053	2.7	7,771	7,564	2,578,898	סך הכול יישובים עירוניים - סה"כ
0.4788	42.4	3.9	6,273	6,036	2.5	7,755	7,564	2,371,249	
0.4916	41.3	4.9	6,667	6,357	3.4	8,164	7,899	653,621	מעל 200,000
0.4719	45.5	1.9	5,670	5,567	1.2	7,048	6,968	185,594	ירושלים
0.5041	38.8	6.8	7,700	7,207	5.0	9,419	8,973	183,452	תל אביב-יפו
0.4868	41.9	1.0	7,007	6,936	-0.3	8,478	8,501	107,663	חיפה
0.4193	43.0	10.3	5,605	5,083	7.8	6,928	6,425	75,392	אשדוד
0.4320	36.1	6.8	7,054	6,603	4.8	8,472	8,081	101,520	ראשון לציון
0.4791	41.1	4.2	6,473	6,214	2.5	7,945	7,748	1,489,141	יישובים עירוניים יהודיים סך הכול
0.4607	42.5	3.7	5,872	5,661	2.0	7,181	7,038	532,147	199,999 - 100,000
0.4958	39.0	5.9	7,307	6,898	4.4	8,954	8,579	229,691	99,999 - 50,000
0.4734	42.3	3.0	6,167	5,986	1.3	7,623	7,522	502,113	49,999 - 20,000
0.4862	37.0	6.0	7,496	7,072	4.4	9,116	8,730	117,033	19,999 - 10,000
0.5045	37.5	4.5	7,978	7,636	3.3	9,780	9,467	108,157	9,999 - 2,000
0.3693	54.5	-2.1	3,839	3,923	-2.0	5,123	5,225	228,487	יישובים עירוניים לא יהודיים - סך הכול
0.3910	52.8	-1.3	4,133	4,186	-0.4	5,384	5,406	18,312	99,999 - 50,000
0.3685	54.2	-2.0	3,858	3,937	-2.1	5,146	5,254	72,682	49,999 - 20,000
0.3629	55.4	-1.3	3,719	3,770	-1.4	4,973	5,042	73,131	19,999 - 10,000
0.3700	54.5	-3.4	3,870	4,006	-2.9	5,193	5,347	64,362	9,999 - 2,000
0.4691	34.3	5.0	6,671	6,356	5.2	8,047	7,645	200,285	יישובים כפריים - סה"כ
0.4757	37.4	5.2	7,260	6,902	4.2	8,923	8,566	83,405	מושבים
0.4857	35.9	3.9	6,684	6,434	4.5	8,062	7,715	6,475	מושבים שיתופיים
0.3861	24.0	4.6	5,311	5,079	6.3	6,018	5,659	57,308	קיבוצים
0.4497	43.6	-1.7	5,928	6,029	-4.2	7,023	7,335	1,251	יישובים מוסדיים יהודיים
0.5006	38.3	3.5	7,810	7,550	3.2	9,762	9,457	44,342	יישובים יהודיים קטנים
0.3498	51.7	-1.3	3,886	3,937	-2.5	5,116	5,246	7,504	יישובים לא יהודיים קטנים שבטי בדווים ואוכלוסייה מחוץ ליישובים
0.3250	56.9	-4.1	3,396	3,542	-3.4	4,952	5,127	7,013	
	52.9	23.9	4,297	3,469	16.3	6,054	5,203	87	כתובת לא ידועה

לוח 1 (המשך)

2005		השכר הממוצע (ש"ח)						מספר השכירים (2005)	צורת היישוב
מדד אי-השוויון (גיני)	% השכירים המשתכרים עד שכר המינימום	במשך השנה			לחודש עבודה				
		אחוז השינוי	2005	2004	אחוז השינוי	2005	2004		
0.4771	41.9	4.0	6,296	6,053	2.7	7,771	7,564	2,578,898	סך הכול יישובים עירוניים - סה"כ
0.4788	42.4	3.9	6,273	6,036	2.5	7,755	7,564	2,371,249	
0.4916	41.3	4.9	6,667	6,357	3.4	8,164	7,899	653,621	מעל 200,000
0.4719	45.5	1.9	5,670	5,567	1.2	7,048	6,968	185,594	ירושלים
0.5041	38.8	6.8	7,700	7,207	5.0	9,419	8,973	183,452	תל אביב-יפו
0.4868	41.9	1.0	7,007	6,936	-0.3	8,478	8,501	107,663	חיפה
0.4193	43.0	10.3	5,605	5,083	7.8	6,928	6,425	75,392	אשדוד
0.4320	36.1	6.8	7,054	6,603	4.8	8,472	8,081	101,520	ראשון לציון
0.4791	41.1	4.2	6,473	6,214	2.5	7,945	7,748	1,489,141	יישובים עירוניים יהודיים סך הכול
0.4607	42.5	3.7	5,872	5,661	2.0	7,181	7,038	532,147	199,999 - 100,000
0.4192	48.4	4.4	4,949	4,739	2.8	6,308	6,139	41,059	אשקלון
0.4318	45.4	-2.1	5,512	5,630	-2.5	6,883	7,062	72,591	באר שבע
0.4227	51.3	2.3	4,519	4,419	0.8	5,567	5,521	32,795	בני ברק
0.3842	45.3	3.6	4,732	4,568	1.2	5,801	5,730	58,772	בת ים
0.4175	40.0	5.8	5,971	5,646	3.8	7,211	6,949	73,958	חולון
0.4297	44.3	6.4	5,518	5,187	4.0	6,810	6,545	70,395	נתניה
0.4318	38.4	3.7	6,442	6,215	2.3	7,757	7,584	80,655	פתח תקווה
0.4559	39.6	3.6	6,980	6,736	2.1	8,495	8,317	44,708	רחובות
0.4548	35.7	5.5	7,574	7,180	3.3	8,981	8,697	56,990	רמת גן
0.4958	39.0	5.9	7,307	6,898	4.4	8,954	8,579	229,691	99,999 - 50,000
0.4116	45.9	5.4	5,161	4,896	3.8	6,572	6,329	16,912	בית שמש
0.5002	37.8	6.7	8,579	8,038	6.5	10,494	9,858	37,931	הרצליה
0.4177	44.2	3.7	5,465	5,269	1.9	6,776	6,650	33,972	חדרה
0.4687	36.9	4.2	7,824	7,511	2.1	9,419	9,221	36,820	כפר סבא
0.3748	43.4	6.0	5,019	4,735	3.6	6,245	6,030	25,951	לוד
0.4310	26.3	6.1	10,054	9,472	4.8	11,818	11,280	24,210	מודיעין-מכבים-רעות
0.3645	45.5	5.3	4,656	4,423	4.0	5,869	5,646	23,513	רמלה
0.5039	34.5	7.1	10,167	9,489	5.4	12,319	11,692	30,382	רעננה

לוח 1 (המשך)

2005		השכר הממוצע (ש"ח)						מספר השכירים (2005)	צורת היישוב
מדד אי-השוויון (גיני)	% השכירים המשתכרים עד שכר המינימום	במשך השנה			לחודש עבודה				
		אחוז השינוי	2005	2004	אחוז השינוי	2005	2004		
0.4734	42.3	3.0	6,167	5,986	1.3	7,623	7,522	502,113	49,999 - 20,000
0.3671	50.9	-1.6	4,141	4,207	-2.4	5,397	5,530	7,864	אופקים
0.4151	42.3	4.0	5,599	5,386	2.3	6,878	6,725	12,537	אור יהודה
0.3944	45.5	3.3	5,275	5,106	1.0	6,949	6,879	25,850	אילת
0.3846	53.6	7.7	4,152	3,854	4.8	5,448	5,200	6,142	אלעד
0.3733	62.6	4.3	3,291	3,156	3.1	4,369	4,236	4,120	ביתר עילית
0.4559	31.6	6.1	8,765	8,262	4.0	10,293	9,896	22,441	גבעתיים
0.4203	44.2	-0.2	5,694	5,707	-3.0	7,112	7,336	13,316	דימונה
0.4799	32.5	8.4	9,698	8,943	7.2	11,648	10,866	18,612	הוד השרון
0.3901	50.5	-1.3	4,355	4,414	-4.1	5,531	5,770	15,803	טבריה
0.4646	40.9	2.6	6,685	6,515	0.7	8,285	8,231	13,487	יבנה
0.4609	33.8	11.8	8,386	7,504	9.5	10,007	9,138	11,057	יהוד
0.4082	40.6	1.4	5,752	5,675	0.1	7,061	7,051	20,152	כרמיאל
0.4873	34.7	5.2	9,689	9,206	5.0	11,814	11,248	9,558	מבשרת ציון
0.3776	45.2	1.2	4,792	4,734	-1.5	5,911	6,001	9,423	מגדל העמק
0.3861	67.9	1.2	2,995	2,960	0.4	4,025	4,007	4,985	מודיעין עילית
0.3745	34.6	-1.7	6,389	6,498	-2.0	7,671	7,827	13,140	מעלה אדומים
0.3537	40.4	4.1	5,135	4,930	2.9	6,340	6,163	8,585	מעלות-תרשיחא
0.4197	39.4	2.8	6,299	6,126	0.2	7,638	7,621	22,386	נהרייה
0.4502	33.3	9.5	8,322	7,597	7.0	9,902	9,258	13,664	נס ציונה
0.3816	45.7	-3.1	4,727	4,876	-3.7	5,878	6,103	18,249	נצרת עילית
0.4251	38.9	2.7	6,478	6,311	1.2	7,742	7,652	9,103	נשר
0.3683	52.5	2.1	3,978	3,897	-1.3	5,189	5,257	7,672	נתיבות
0.3773	49.4	-1.0	4,440	4,485	-2.5	5,674	5,820	17,558	עכו
0.3928	47.1	-6.9	4,719	5,068	-8.2	5,927	6,453	15,951	עפולה
0.4325	42.7	2.5	5,686	5,549	0.7	7,072	7,025	10,227	ערד
0.4296	41.5	2.7	6,098	5,935	1.2	7,489	7,403	12,040	פרדס חנה-כרכור
0.4328	54.6	-1.5	4,359	4,428	-2.6	5,644	5,793	8,418	צפת

לוח 1 (המשך)

2005		השכר הממוצע (ש"ח)						מספר השכירים (2005)	צורת היישוב
מדד אי-השוויון (גיני)	% השכירים המשתכרים עד שכר המינימום	במשך השנה			לחודש עבודה				
		אחוז השינוי	2005	2004	אחוז השינוי	2005	2004		
0.4745	32.4	9.4	9,345	8,543	7.0	11,001	10,281	11,838	קריית אונו
0.4348	43.9	3.1	5,739	5,565	1.8	7,054	6,930	20,546	קריית אתא
0.4367	40.2	1.0	6,337	6,272	-0.6	7,639	7,685	16,829	קריית ביאליק
0.3853	51.6	2.3	4,211	4,116	-0.3	5,456	5,472	18,457	קריית גת
0.4148	46.3	0.0	5,027	5,025	-1.4	6,188	6,276	15,881	קריית ים
0.4430	39.9	1.9	6,581	6,459	0.0	7,894	7,897	17,887	קריית מוצקין
0.3748	45.0	0.2	4,791	4,780	-0.7	5,997	6,040	9,958	קריית שמונה
0.4406	36.5	2.6	7,194	7,013	2.3	8,791	8,590	13,992	ראש העין
0.5183	33.1	5.9	10,762	10,164	4.6	12,903	12,339	15,612	רמת השרון
0.3530	47.3	2.7	4,338	4,222	2.3	5,533	5,410	8,772	שדרות
0.4862	37.0	6.0	7,496	7,072	4.4	9,116	8,730	117,033	19,999 - 10,000
0.3608	47.2	6.3	4,438	4,175	3.1	5,586	5,416	7,178	אור עקיבא
0.4171	38.2	5.8	6,306	5,960	3.6	7,652	7,389	4,329	אזור
0.3525	36.0	4.5	5,515	5,280	1.1	6,641	6,567	7,912	אריאל
0.3630	47.8	-2.6	4,472	4,591	-3.2	5,677	5,867	6,800	בית שאן
0.4751	32.8	8.9	9,223	8,466	8.2	11,131	10,291	4,096	בנימינה-גבעת עדה
0.4189	36.2	0.1	7,204	7,195	0.0	8,778	8,779	4,440	גבעת זאב
0.4539	31.9	7.8	9,222	8,551	6.8	10,978	10,281	7,907	גבעת שמואל
0.4390	37.4	4.4	7,224	6,919	3.5	8,821	8,520	5,653	גדרה
0.4066	33.1	8.1	7,543	6,980	6.4	9,096	8,546	5,824	גן יבנה
0.4711	31.7	7.4	9,484	8,827	5.8	11,284	10,667	5,158	גני תקווה
0.5163	33.6	6.2	10,781	10,149	2.8	12,906	12,559	6,122	זכרון יעקב
0.4020	47.7	2.5	4,822	4,704	0.9	5,991	5,939	7,373	טירת כרמל
0.3997	32.0	5.6	7,083	6,704	4.1	8,331	8,006	8,111	יקנעם עילית
0.4812	30.1	5.1	11,616	11,054	6.0	14,154	13,347	4,256	כוכב יאיר
0.4218	37.0	7.4	6,870	6,397	5.2	8,427	8,012	5,682	כפר יונה
0.4487	30.7	7.4	8,964	8,349	5.8	10,675	10,094	6,078	צורן-קדימה
0.4860	37.4	0.2	8,616	8,599	-0.3	10,361	10,389	6,111	קריית טבעון

לוח 1 (המשך)

2005		השכר הממוצע (ש"ח)						מספר השכירים (2005)	צורת היישוב
מדד אי-השוויון (גיני)	% השכירים המשתכרים עד שכר המינימום	במשך השנה			לחודש עבודה				
		אחוז השינוי	2005	2004	אחוז השינוי	2005	2004		
0.3687	54.2	1.9	3,880	3,809	0.4	5,188	5,167	7,043	קריית מלאכי
0.4174	21.4	10.5	12,332	11,157	9.9	14,202	12,920	6,960	שוהם
0.5045	37.5	4.5	7,978	7,636	3.3	9,780	9,467	108,157	9,999 - 2,000
0.5012	34.6	6.5	9,776	9,179	5.1	11,874	11,293	4,045	אבן יהודה
0.4403	31.9	5.2	8,937	8,494	3.6	10,865	10,491	2,360	אורנית
0.4748	42.9	5.1	6,794	6,467	4.6	8,493	8,120	1,072	אלון שבות
0.3922	38.7	1.8	5,856	5,755	-0.1	6,972	6,979	1,102	אליכין
0.4142	31.8	3.3	7,786	7,535	2.5	9,441	9,215	2,697	אלפי מנשה
0.4831	34.8	7.2	9,513	8,870	4.8	11,471	10,944	1,363	אלקנה
0.4598	38.9	3.7	7,787	7,512	3.1	9,699	9,407	2,573	אפרתה
0.4153	39.6	2.8	6,110	5,944	1.3	7,452	7,359	2,988	באר יעקב
0.4632	47.6	3.0	5,559	5,396	2.3	7,144	6,983	1,556	בית אל
0.3873	28.6	12.8	7,831	6,942	9.4	9,282	8,483	1,453	בית אריה
0.4154	34.6	7.7	7,094	6,587	5.0	8,552	8,145	2,233	בית דגן
0.3520	39.6	2.6	5,078	4,949	4.0	6,200	5,960	3,007	בני עיי"ש
0.3906	25.5	9.0	8,808	8,081	4.9	10,239	9,761	1,963	בת חפר
0.3616	38.7	-4.4	5,555	5,810	-4.9	6,760	7,108	1,154	גבע בנימין
0.4154	33.7	-1.5	8,251	8,378	-1.8	9,818	10,000	790	גבעת אבני
0.3715	31.9	-7.1	6,954	7,482	-3.6	8,441	8,753	911	גן נר
0.4667	28.3	2.5	13,195	12,879	2.4	15,770	15,406	1,052	הר אדר
0.3830	50.0	3.6	4,317	4,165	1.7	5,481	5,390	3,197	חצור הגלילית
0.4991	38.4	11.0	9,149	8,241	7.1	11,461	10,698	758	חשמונאים
0.4421	51.1	-0.6	5,034	5,065	0.0	6,469	6,470	842	יבנאל
0.4013	44.4	-0.1	5,284	5,292	-0.4	6,619	6,646	3,268	ירוחם
0.4082	60.1	7.5	3,652	3,397	1.9	5,095	4,998	1,065	כוכב יעקב
0.3957	33.8	0.0	7,211	7,211	1.1	8,868	8,768	842	כפר אדומים
0.4415	30.0	14.5	10,974	9,586	12.1	13,133	11,714	2,420	כפר ורדים
0.3949	47.7	2.0	4,626	4,534	0.7	5,843	5,805	1,273	כפר חב"ד

לוח 1 (המשך)

2005		השכר הממוצע (ש"ח)						מספר השכירים (2005)	צורת היישוב
מדד אי-השוויון (גיני)	% השכירים המשתכרים עד שכר המינימום	במשך השנה			לחודש עבודה				
		אחוז השינוי	2005	2004	אחוז השינוי	2005	2004		
0.4436	33.8	-1.7	8,396	8,545	-0.9	10,246	10,340	1,120	כפר תבור
0.4513	28.2	-0.7	12,181	12,264	0.6	14,460	14,367	2,581	להבים
0.4169	21.9	12.5	11,557	10,269	8.0	13,187	12,216	818	לפיד
0.4600	34.7	5.8	8,819	8,338	4.1	10,645	10,222	3,689	מזכרת בתיה
0.4501	31.3	-1.0	10,511	10,621	-0.4	12,604	12,649	3,031	מיתר
0.4002	48.2	11.7	4,835	4,327	6.3	6,099	5,737	1,664	מצפה רמון
0.4216	33.9	8.5	7,960	7,337	7.5	9,737	9,061	666	מרכז שפירא
0.4032	18.5	5.0	10,997	10,472	5.2	12,599	11,977	1,192	מתן
0.4500	26.8	4.5	10,295	9,856	3.6	12,125	11,702	628	נוף איילון
0.4376	23.7	9.6	13,048	11,902	9.6	15,091	13,766	1,050	נופית
0.4879	33.2	1.5	8,212	8,093	-0.9	9,589	9,676	769	נורדייה
0.4595	38.0	-0.9	7,541	7,607	0.3	9,415	9,389	437	נחלים
0.5622	26.1	13.5	20,514	18,071	13.5	24,303	21,412	1,270	סביון
0.4827	32.0	-5.9	11,927	12,670	-5.7	14,126	14,986	3,193	עומר
0.4346	56.6	0.3	4,142	4,131	0.7	5,773	5,732	738	עלי
0.4309	60.4	3.7	3,754	3,622	4.3	5,300	5,082	578	עמנואל
0.4371	43.9	9.2	6,036	5,526	7.7	7,637	7,092	902	עפרה
0.4689	42.1	3.8	6,976	6,723	4.0	8,698	8,367	1,863	עתלית
0.4711	34.2	5.9	8,887	8,390	5.1	10,798	10,273	2,550	פרדסייה
0.3797	25.5	3.5	9,494	9,173	3.9	11,169	10,747	1,479	צור הדסה
0.4050	23.7	12.4	10,337	9,200	11.9	12,129	10,837	937	צור משה
0.4400	45.3	5.2	5,852	5,564	-0.3	7,478	7,500	1,182	קדומים
0.5268	30.0	11.7	13,810	12,366	9.5	16,879	15,418	1,443	קיסריה
0.4153	38.8	3.7	6,407	6,177	4.6	7,990	7,638	1,275	קציר-חריש
0.3955	50.3	3.7	4,391	4,235	1.8	5,640	5,541	3,004	קצרין
0.3852	53.0	-2.5	4,018	4,122	-3.8	5,249	5,454	2,100	קריית ארבע
0.4911	57.0	-7.7	4,652	5,039	-4.9	6,165	6,486	500	קריית יערים
0.4030	45.7	0.0	5,200	5,201	-1.0	6,521	6,584	3,773	קריית עקרון

לוח 1 (המשך)

2005		השכר הממוצע (ש"ח)						מספר השכירים (2005)	צורת היישוב
מדד אי-השוויון (גיני)	% השכירים המשתכרים עד שכר המינימום	במשך השנה			לחודש עבודה				
		אחוז השינוי	2005	2004	אחוז השינוי	2005	2004		
0.4428	43.0	1.9	6,080	5,968	0.2	7,778	7,765	2,519	קרני שומרון
0.4522	43.4	1.0	6,375	6,313	-1.9	8,018	8,173	1,049	ראש פינה
0.4108	55.6	4.8	4,063	3,876	3.6	5,211	5,028	1,866	רכסים
0.5413	28.3	12.9	15,883	14,068	9.6	18,542	16,923	1,246	רמת אפעל
0.4442	34.5	9.6	9,166	8,361	8.2	11,179	10,329	2,435	רמת ישי
0.3738	41.9	8.9	5,289	4,857	1.3	6,551	6,470	2,607	שלומי
0.3742	17.8	11.5	12,169	10,917	11.1	13,728	12,360	791	שמשית
0.4121	33.2	6.1	7,630	7,189	4.1	9,233	8,868	1,537	שערי תקווה
0.4828	30.3	6.0	10,698	10,090	5.5	12,825	12,160	3,691	תל מונד
0.3693	54.5	-2.1	3,839	3,923	-2.0	5,123	5,225	228,487	ישובים עירוניים לא יהודיים סך הכול
0.3910	52.8	-1.3	4,133	4,186	-0.4	5,384	5,406	18,312	99,999 - 50,000
0.3719	52.8	-1.3	4,133	4,186	-0.4	5,384	5,406	18,312	נצרת
0.3685	54.2	-2.0	3,858	3,937	-2.1	5,146	5,254	72,682	49,999 - 20,000
0.3448	60.9	2.2	3,380	3,307	0.6	4,604	4,579	8,969	אום אל-פחם
0.3531	50.4	-3.0	4,210	4,340	-1.8	5,491	5,594	8,444	באקה-ג'ת
0.3318	52.8	-2.4	3,853	3,948	-1.9	5,112	5,212	8,477	טייבה
0.3375	52.7	-7.1	3,904	4,201	-5.9	5,098	5,415	5,289	טירה
0.3308	57.1	-0.1	3,479	3,484	-2.9	4,629	4,765	6,266	טמרה
0.3322	56.5	0.6	3,668	3,647	0.5	5,040	5,016	6,330	סח'נין
0.4065	49.3	-3.9	4,786	4,982	-3.1	6,172	6,369	6,952	עיר כרמל
0.3053	57.1	0.3	3,446	3,435	-0.8	4,903	4,944	6,391	רהט
0.3231	54.2	0.2	3,669	3,663	-0.2	4,887	4,897	7,238	שגור
0.3591	51.6	-3.3	4,127	4,268	-2.8	5,404	5,558	8,326	שפרעם
0.3629	55.4	-1.3	3,719	3,770	-1.4	4,973	5,042	73,131	19,999 - 10,000
0.3672	57.7	-0.3	3,814	3,827	0.4	5,111	5,092	2,910	אבו סנאן
0.3595	54.0	-1.9	3,988	4,064	-2.3	5,262	5,386	2,477	אכסאל
0.3244	49.1	-1.3	4,008	4,060	-0.4	5,102	5,121	2,569	אעבלין
0.3370	58.0	2.5	3,515	3,431	-1.1	4,690	4,743	4,450	ג'דידה-מכר

לוח 1 (המשך)

2005		השכר הממוצע (ש"ח)						מספר השכירים (2005)	צורת היישוב
מדד אי-השוויון (גיני)	% השכירים המשתכרים עד שכר המינימום	במשך השנה			לחודש עבודה				
		אחוז השינוי	2005	2004	אחוז השינוי	2005	2004		
0.2577	58.8	4.6	3,005	2,874	6.2	4,102	3,863	3,165	ג'סר א-זרקא
0.3390	55.8	-1.7	3,686	3,751	-1.2	4,781	4,842	2,531	טורעאן
0.3429	52.0	-0.6	3,944	3,970	0.1	5,133	5,125	3,921	יפיע
0.3642	51.7	-3.7	4,133	4,292	-3.3	5,373	5,554	2,923	ירכא
0.3631	60.9	-1.7	3,383	3,440	-1.9	4,557	4,644	3,830	כפר כנא
0.3412	62.8	1.9	3,287	3,226	0.8	4,547	4,510	2,879	כפר מנדא
0.3283	53.8	-6.5	3,724	3,984	-4.5	4,975	5,208	4,044	כפר קאסם
0.3562	50.8	2.0	4,263	4,180	1.0	5,547	5,494	4,391	כפר קרע
0.3907	58.3	-10.6	3,786	4,235	-6.5	5,262	5,627	4,105	מגאר
0.3289	56.1	-3.1	3,647	3,764	-2.3	4,941	5,058	2,579	מעלה עירון
0.3241	52.5	-1.0	3,788	3,826	-0.7	5,031	5,067	2,278	נחף
0.3264	58.0	2.2	3,428	3,355	0.9	4,593	4,551	2,336	עין מאהל
0.3300	57.4	0.8	3,617	3,588	-0.5	4,971	4,995	4,430	עראבה
0.3471	53.7	-0.4	3,921	3,937	-0.4	5,194	5,214	4,043	ערערה
0.3025	51.6	4.7	3,550	3,392	1.2	5,088	5,027	1,457	ערערה-בנגב
0.3221	55.5	0.2	3,525	3,519	0.6	4,747	4,720	2,838	פורידיס
0.3422	53.1	-7.5	3,827	4,138	-9.2	5,039	5,550	4,001	קלנסווה
0.3273	52.7	1.9	3,818	3,747	-0.2	5,019	5,031	3,221	ריינה
0.3385	56.9	-2.0	3,557	3,627	-1.8	5,082	5,175	1,753	תל שבע
0.3700	54.5	-3.4	3,870	4,006	-2.9	5,193	5,347	64,362	9,999 - 2,000
0.3443	51.2	10.5	4,022	3,639	5.6	5,146	4,875	1,489	אבו גוש
0.2794	56.2	0.1	3,243	3,239	1.7	4,459	4,386	486	אבטין
0.3263	57.9	4.3	3,541	3,395	0.5	4,948	4,925	1,657	בועיינה-נוג'ידא
0.3351	60.4	-0.8	3,397	3,426	-3.9	4,680	4,868	1,430	בוקעא
0.2830	53.5	3.0	3,574	3,469	0.5	4,958	4,933	1,638	ביר אל-מכסור
0.3996	61.8	-19.5	3,791	4,708	-15.4	5,336	6,310	2,628	בית ג'ן
0.3227	54.6	6.0	3,766	3,554	1.0	4,971	4,922	1,862	בסמ"ה
0.3324	50.7	1.2	3,862	3,817	1.1	5,048	4,993	1,548	בסמת טבעון

לוח 1 (המשך)

2005		השכר הממוצע (ש"ח)						מספר השכירים (2005)	צורת היישוב
מדד אי-השוויון (גיני)	% השכירים המשתכרים עד שכר המינימום	במשך השנה			לחודש עבודה				
		אחוז השינוי	2005	2004	אחוז השינוי	2005	2004		
0.3942	56.2	-14.6	4,141	4,847	-10.6	5,591	6,257	1,566	ג'ולס
0.3316	60.3	-13.1	3,427	3,943	-15.1	4,727	5,570	1,697	ג'ולג'וליה
0.3777	46.3	-4.3	4,811	5,027	-4.5	5,927	6,204	967	ג'ש (גוש חלב)
0.3477	52.0	-3.2	3,991	4,123	-0.4	5,216	5,238	1,991	דבורייה
0.3264	58.6	2.8	3,546	3,448	2.1	4,987	4,885	2,151	דייר חנא
0.3401	49.1	-4.2	4,099	4,277	-2.4	5,268	5,397	1,381	זמר
0.3054	54.0	-2.8	3,640	3,746	-5.1	4,842	5,101	1,316	זרזיר
0.2995	46.9	0.2	4,085	4,077	-0.5	5,448	5,476	1,349	חורה
0.4026	56.7	-17.0	4,146	4,997	-12.8	5,679	6,513	1,267	חורפיש
0.2926	59.0	6.5	3,292	3,091	4.0	4,563	4,388	1,626	טובא-זנגרייה
0.3571	53.7	-6.8	4,312	4,624	0.8	5,698	5,654	1,483	יאנוח-ג'ת
0.3455	58.2	-3.4	3,656	3,783	-2.7	5,106	5,247	2,299	כאבול
0.3363	48.8	2.7	4,247	4,137	2.9	5,620	5,460	805	כאוכב אבו אל-היג'א
0.2979	51.2	0.1	3,715	3,711	1.3	5,100	5,034	1,749	כסיפה
0.3612	49.7	0.7	4,622	4,589	6.7	6,035	5,656	1,724	כסרא-סמיע
0.3035	56.4	0.1	3,483	3,480	-1.0	4,730	4,777	1,008	כעביה-טבאש-חג'אג'רה
0.3477	51.7	-9.3	4,014	4,424	-2.5	5,389	5,526	580	כפר ברא
0.3695	53.8	-1.6	4,029	4,095	-0.2	5,220	5,231	2,666	כפר יאסיף
0.3842	48.5	-8.5	4,728	5,165	-6.4	6,109	6,527	871	כפר כמא
0.3071	42.0	0.5	4,267	4,248	-0.3	5,268	5,287	552	כפר מצר
0.3191	54.4	-3.3	3,674	3,800	-0.4	5,225	5,246	1,454	לקיה
0.3340	70.7	-5.2	2,785	2,937	-8.1	4,087	4,446	2,462	מג'דל שמס
0.3282	54.5	-0.1	3,829	3,834	-2.3	5,128	5,247	679	מוקייבלה
0.3623	52.4	2.6	4,058	3,957	2.5	5,280	5,152	982	מזרעה
0.3563	69.8	-3.1	2,814	2,905	-6.4	4,120	4,399	979	מסעדה
0.3650	41.1	-2.1	5,521	5,642	-0.6	6,871	6,913	985	מעיליא
0.3187	55.4	4.9	3,563	3,397	3.9	4,733	4,554	1,369	משהד
0.3406	56.7	-24.6	3,552	4,709	-17.3	4,992	6,038	841	סאג'ור

לוח 1 (המשך)

2005		השכר הממוצע (ש"ח)						מספר השכירים (2005)	צורת היישוב
מדד אי-השוויון (גיני)	% השכירים המשתכרים עד שכר המינימום	במשך השנה			לחודש עבודה				
		אחוז השינוי	2005	2004	אחוז השינוי	2005	2004		
0.3464	51.3	-0.4	3,831	3,844	-3.1	4,907	5,063	599	סולם
0.3293	43.6	1.5	4,546	4,479	2.7	5,760	5,611	447	ע'ג'ר
0.2959	58.2	-0.4	3,403	3,416	-0.5	4,774	4,797	445	עזייר
0.3707	49.0	-6.4	4,411	4,712	-5.7	5,573	5,912	1,415	עילבון
0.3134	56.2	2.9	3,480	3,384	1.1	4,647	4,598	1,208	עילוט
0.3414	47.7	-2.3	4,356	4,458	-1.8	5,604	5,706	965	פסוטה
0.3992	50.9	1.6	4,658	4,584	0.5	5,884	5,854	1,538	פקיעין (בוקיעה)
0.3801	49.9	-6.9	4,494	4,826	-5.3	5,753	6,073	2,108	ראמה
0.3075	51.4	-2.3	3,815	3,907	-1.2	5,120	5,182	1,293	שבלי - אום אל-גנם
0.2831	52.7	0.6	3,567	3,546	0.6	4,927	4,896	907	שגב-שלום
0.3357	52.1	12.6	3,759	3,339	8.8	4,821	4,432	580	שיח' דנון
0.2998	53.2	3.9	3,670	3,534	2.4	5,052	4,936	1,320	שעב
0.4691	34.3	5.0	6,671	6,356	5.2	8,047	7,645	200,285	יישובים כפריים - סה"כ
0.4757	37.4	5.2	7,260	6,902	4.2	8,923	8,566	83,405	מושבים
0.4857	35.9	3.9	6,684	6,434	4.5	8,062	7,715	6,475	מושבים שיתופיים
0.3861	24.0	4.6	5,311	5,079	6.3	6,018	5,659	57,308	קיבוצים
0.4497	43.6	-1.7	5,928	6,029	-4.2	7,023	7,335	1,251	יישובים מוסדיים יהודיים
0.5006	38.3	3.5	7,810	7,550	3.2	9,762	9,457	44,342	יישובים יהודיים קטנים
0.3498	51.7	-1.3	3,886	3,937	-2.5	5,116	5,246	7,504	יישובים לא יהודיים קטנים
0.3250	56.9	-4.1	3,396	3,542	-3.4	4,952	5,127	7,013	אוכלוסייה מחוץ ליישובים
	52.9	23.9	4,297	3,469	16.3	6,054	5,203	87	כתובת לא ידועה

לוח 2: שכר ממוצע חודשי ושנתי של שכירים, אחוז השכירים ששכרם אינו גבוה משכר המינימום ומדד אי-השוויון, לפי יישוב - 2005, 2004

2005		השכר הממוצע (ש"ח)						מספר השכירים (2005)	היישובים לפי סדר א'-ב'
מדד אי-השוויון (גיני)	% השכירים המשתכרים עד שכר המינימום	במשך השנה			לחודש עבודה				
		אחוז השינוי	2005	2004	אחוז השינוי	2005	2004		
0.4771	41.9	4.0	6,296	6,053	2.7	7,771	7,564	2,578,898	סך הכול
0.3443	51.2	10.5	4,022	3,639	5.6	5,146	4,875	1,489	אבו גוש
0.3672	57.7	-0.3	3,814	3,827	0.4	5,111	5,092	2,910	אבו סנאן
0.2794	56.2	0.1	3,243	3,239	1.7	4,459	4,386	486	אבטין
0.5012	34.6	6.5	9,776	9,179	5.1	11,874	11,293	4,045	אבן יהודה
0.3448	60.9	2.2	3,380	3,307	0.6	4,604	4,579	8,969	אום אל-פחם
0.3671	50.9	-1.6	4,141	4,207	-2.4	5,397	5,530	7,864	אופקים
0.4151	42.3	4.0	5,599	5,386	2.3	6,878	6,725	12,537	אור יהודה
0.3608	47.2	6.3	4,438	4,175	3.1	5,586	5,416	7,178	אור עקיבא
0.4403	31.9	5.2	8,937	8,494	3.6	10,865	10,491	2,360	אורנית
0.4171	38.2	5.8	6,306	5,960	3.6	7,652	7,389	4,329	אזור
0.3944	45.5	3.3	5,275	5,106	1.0	6,949	6,879	25,850	אילת
0.3595	54.0	-1.9	3,988	4,064	-2.3	5,262	5,386	2,477	אכסאל
0.4748	42.9	5.1	6,794	6,467	4.6	8,493	8,120	1,072	אלון שבות
0.3922	38.7	1.8	5,856	5,755	-0.1	6,972	6,979	1,102	אליכין
0.3846	53.6	7.7	4,152	3,854	4.8	5,448	5,200	6,142	אלעד
0.4142	31.8	3.3	7,786	7,535	2.5	9,441	9,215	2,697	אלפי מנשה
0.4831	34.8	7.2	9,513	8,870	4.8	11,471	10,944	1,363	אלקנה
0.3244	49.1	-1.3	4,008	4,060	-0.4	5,102	5,121	2,569	אעבלין
0.4598	38.9	3.7	7,787	7,512	3.1	9,699	9,407	2,573	אפרתה
0.3525	36.0	4.5	5,515	5,280	1.1	6,641	6,567	7,912	אריאל
0.4193	43.0	10.3	5,605	5,083	7.8	6,928	6,425	75,392	אשדוד
0.4192	48.4	4.4	4,949	4,739	2.8	6,308	6,139	41,059	אשקלון
0.3531	50.4	-3.0	4,210	4,340	-1.8	5,491	5,594	8,444	באקה-ג'ת
0.4153	39.6	2.8	6,110	5,944	1.3	7,452	7,359	2,988	באר יעקב
0.4318	45.4	-2.1	5,512	5,630	-2.5	6,883	7,062	72,591	באר שבע
0.3263	57.9	4.3	3,541	3,395	0.5	4,948	4,925	1,657	בועיינה-נוג'ידאת
0.3351	60.4	-0.8	3,397	3,426	-3.9	4,680	4,868	1,430	בוקעאטא
0.2830	53.5	3.0	3,574	3,469	0.5	4,958	4,933	1,638	ביר אל-מכסור
0.4632	47.6	3.0	5,559	5,396	2.3	7,144	6,983	1,556	בית אל
0.3873	28.6	12.8	7,831	6,942	9.4	9,282	8,483	1,453	בית אריה
0.3996	61.8	-19.5	3,791	4,708	-15.4	5,336	6,310	2,628	בית ג'ן

לוח 2 (המשך)

2005		השכר הממוצע (ש"ח)						מספר השכירים (2005)	היישובים לפי סדר א'-ב'
מדד אי-השוויון (גיני)	% השכירים המשתכרים עד שכר המינימום	במשך השנה			לחודש עבודה				
		אחוז השינוי	2005	2004	אחוז השינוי	2005	2004		
0.4154	34.6	7.7	7,094	6,587	5.0	8,552	8,145	2,233	בית דגן
0.3630	47.8	-2.6	4,472	4,591	-3.2	5,677	5,867	6,800	בית שאן
0.4116	45.9	5.4	5,161	4,896	3.8	6,572	6,329	16,912	בית שמש
0.3733	62.6	4.3	3,291	3,156	3.1	4,369	4,236	4,120	ביתר עילית
0.4227	51.3	2.3	4,519	4,419	0.8	5,567	5,521	32,795	בני ברק
0.3520	39.6	2.6	5,078	4,949	4.0	6,200	5,960	3,007	בני עי"ש
0.4751	32.8	8.9	9,223	8,466	8.2	11,131	10,291	4,096	בנימינה-גבעת עדה
0.3227	54.6	6.0	3,766	3,554	1.0	4,971	4,922	1,862	בסמ"ה
0.3324	50.7	1.2	3,862	3,817	1.1	5,048	4,993	1,548	בסמת טבעון
0.3906	25.5	9.0	8,808	8,081	4.9	10,239	9,761	1,963	בת חפר
0.3842	45.3	3.6	4,732	4,568	1.2	5,801	5,730	58,772	בת ים
0.3370	58.0	2.5	3,515	3,431	-1.1	4,690	4,743	4,450	ג'דידה-מכר
0.3942	56.2	-14.6	4,141	4,847	-10.6	5,591	6,257	1,566	ג'ולס
0.3316	60.3	-13.1	3,427	3,943	-15.1	4,727	5,570	1,697	ג'לג'וליה
0.2577	58.8	4.6	3,005	2,874	6.2	4,102	3,863	3,165	ג'סר א-זרקא
0.3777	46.3	-4.3	4,811	5,027	-4.5	5,927	6,204	967	ג'ש (גוש חלב)
0.3616	38.7	-4.4	5,555	5,810	-4.9	6,760	7,108	1,154	גבע בנימין
0.4154	33.7	-1.5	8,251	8,378	-1.8	9,818	10,000	790	גבעת אבני
0.4189	36.2	0.1	7,204	7,195	0.0	8,778	8,779	4,440	גבעת זאב
0.4539	31.9	7.8	9,222	8,551	6.8	10,978	10,281	7,907	גבעת שמואל
0.4559	31.6	6.1	8,765	8,262	4.0	10,293	9,896	22,441	גבעתיים
0.4390	37.4	4.4	7,224	6,919	3.5	8,821	8,520	5,653	גדרה
0.4066	33.1	8.1	7,543	6,980	6.4	9,096	8,546	5,824	גן יבנה
0.3715	31.9	-7.1	6,954	7,482	-3.6	8,441	8,753	911	גן נר
0.4711	31.7	7.4	9,484	8,827	5.8	11,284	10,667	5,158	גני תקווה
0.3477	52.0	-3.2	3,991	4,123	-0.4	5,216	5,238	1,991	דבורייה
0.3264	58.6	2.8	3,546	3,448	2.1	4,987	4,885	2,151	דייר חנא
0.4203	44.2	-0.2	5,694	5,707	-3.0	7,112	7,336	13,316	דימונה
0.4799	32.5	8.4	9,698	8,943	7.2	11,648	10,866	18,612	הוד השרון
0.4667	28.3	2.5	13,195	12,879	2.4	15,770	15,406	1,052	הר אדר
0.5002	37.8	6.7	8,579	8,038	6.5	10,494	9,858	37,931	הרצלייה
0.5163	33.6	6.2	10,781	10,149	2.8	12,906	12,559	6,122	זכרון יעקב
0.3401	49.1	-4.2	4,099	4,277	-2.4	5,268	5,397	1,381	זמר

לוח 2 (המשך)

2005		השכר הממוצע (ש"ח)						מספר השכירים (2005)	היישובים לפי סדר א'-ב'
מדד אי-השוויון (גיני)	% השכירים המשתכרים עד שכר המינימום	במשך השנה			לחודש עבודה				
		אחוז השינוי	2005	2004	אחוז השינוי	2005	2004		
0.3054	54.0	-2.8	3,640	3,746	-5.1	4,842	5,101	1,316	זרזיר
0.4177	44.2	3.7	5,465	5,269	1.9	6,776	6,650	33,972	חדרה
0.4175	40.0	5.8	5,971	5,646	3.8	7,211	6,949	73,958	חולון
0.2995	46.9	0.2	4,085	4,077	-0.5	5,448	5,476	1,349	חורה
0.4026	56.7	-17.0	4,146	4,997	-12.8	5,679	6,513	1,267	חורפיש
0.4868	41.9	1.0	7,007	6,936	-0.3	8,478	8,501	107,663	חיפה
0.3830	50.0	3.6	4,317	4,165	1.7	5,481	5,390	3,197	חצור הגלילית
0.4991	38.4	11.0	9,149	8,241	7.1	11,461	10,698	758	חשמונאים
0.3901	50.5	-1.3	4,355	4,414	-4.1	5,531	5,770	15,803	טבריה
0.2926	59.0	6.5	3,292	3,091	4.0	4,563	4,388	1,626	טובא-זנגרייה
0.3390	55.8	-1.7	3,686	3,751	-1.2	4,781	4,842	2,531	טורעאן
0.3318	52.8	-2.4	3,853	3,948	-1.9	5,112	5,212	8,477	טייבה
0.3375	52.7	-7.1	3,904	4,201	-5.9	5,098	5,415	5,289	טירה
0.4020	47.7	2.5	4,822	4,704	0.9	5,991	5,939	7,373	טירת כרמל
0.3308	57.1	-0.1	3,479	3,484	-2.9	4,629	4,765	6,266	טמרה
0.3571	53.7	-6.8	4,312	4,624	0.8	5,698	5,654	1,483	יאנוח-ג'ת
0.4421	51.1	-0.6	5,034	5,065	0.0	6,469	6,470	842	יבנאל
0.4646	40.9	2.6	6,685	6,515	0.7	8,285	8,231	13,487	יבנה
0.4609	33.8	11.8	8,386	7,504	9.5	10,007	9,138	11,057	יהוד
0.3429	52.0	-0.6	3,944	3,970	0.1	5,133	5,125	3,921	יפיע
0.3997	32.0	5.6	7,083	6,704	4.1	8,331	8,006	8,111	יקנעם עילית
0.4013	44.4	-0.1	5,284	5,292	-0.4	6,619	6,646	3,268	ירוחם
0.4719	45.5	1.9	5,670	5,567	1.2	7,048	6,968	185,594	ירושלים
0.3642	51.7	-3.7	4,133	4,292	-3.3	5,373	5,554	2,923	ירכא
0.3455	58.2	-3.4	3,656	3,783	-2.7	5,106	5,247	2,299	כאבול
0.3363	48.8	2.7	4,247	4,137	2.9	5,620	5,460	805	כאוכב אבו אל-היג'א
0.4812	30.1	5.1	11,616	11,054	6.0	14,154	13,347	4,256	כוכב יאיר
0.4082	60.1	7.5	3,652	3,397	1.9	5,095	4,998	1,065	כוכב יעקב
0.2979	51.2	0.1	3,715	3,711	1.3	5,100	5,034	1,749	כסיפה
0.3612	49.7	0.7	4,622	4,589	6.7	6,035	5,656	1,724	כסרא-סמיע
0.3035	56.4	0.1	3,483	3,480	-1.0	4,730	4,777	1,008	כעביה-טבאש-חג'אג'רה
0.3957	33.8	0.0	7,211	7,211	1.1	8,868	8,768	842	כפר אדומים
0.3477	51.7	-9.3	4,014	4,424	-2.5	5,389	5,526	580	כפר ברא

לוח 2 (המשך)

2005		השכר הממוצע (ש"ח)						מספר השכירים (2005)	היישובים לפי סדר א'-ב'
מדד אי-השוויון (גיני)	% השכירים המשתכרים עד שכר המינימום	במשך השנה			לחודש עבודה				
		אחוז השינוי	2005	2004	אחוז השינוי	2005	2004		
0.4415	30.0	14.5	10,974	9,586	12.1	13,133	11,714	2,420	כפר ורדים
0.3949	47.7	2.0	4,626	4,534	0.7	5,843	5,805	1,273	כפר חב"ד
0.3695	53.8	-1.6	4,029	4,095	-0.2	5,220	5,231	2,666	כפר יאסיף
0.4218	37.0	7.4	6,870	6,397	5.2	8,427	8,012	5,682	כפר יונה
0.3842	48.5	-8.5	4,728	5,165	-6.4	6,109	6,527	871	כפר כמא
0.3631	60.9	-1.7	3,383	3,440	-1.9	4,557	4,644	3,830	כפר כנא
0.3412	62.8	1.9	3,287	3,226	0.8	4,547	4,510	2,879	כפר מנדא
0.3071	42.0	0.5	4,267	4,248	-0.3	5,268	5,287	552	כפר מצר
0.4687	36.9	4.2	7,824	7,511	2.1	9,419	9,221	36,820	כפר סבא
0.3283	53.8	-6.5	3,724	3,984	-4.5	4,975	5,208	4,044	כפר קאסם
0.3562	50.8	2.0	4,263	4,180	1.0	5,547	5,494	4,391	כפר קרע
0.4436	33.8	-1.7	8,396	8,545	-0.9	10,246	10,340	1,120	כפר תבור
0.4082	40.6	1.4	5,752	5,675	0.1	7,061	7,051	20,152	כרמיאל
0.4513	28.2	-0.7	12,181	12,264	0.6	14,460	14,367	2,581	להבים
0.3748	43.4	6.0	5,019	4,735	3.6	6,245	6,030	25,951	לוד
0.4169	21.9	12.5	11,557	10,269	8.0	13,187	12,216	818	לפיד
0.3191	54.4	-3.3	3,674	3,800	-0.4	5,225	5,246	1,454	לקיה
0.4873	34.7	5.2	9,689	9,206	5.0	11,814	11,248	9,558	מבשרת ציון
0.3340	70.7	-5.2	2,785	2,937	-8.1	4,087	4,446	2,462	מגדל שמס
0.3907	58.3	-10.6	3,786	4,235	-6.5	5,262	5,627	4,105	מגאר
0.3776	45.2	1.2	4,792	4,734	-1.5	5,911	6,001	9,423	מגדל העמק
0.3861	67.9	1.2	2,995	2,960	0.4	4,025	4,007	4,985	מודיעין עילית
0.4310	26.3	6.1	10,054	9,472	4.8	11,818	11,280	24,210	מודיעין-מכבים-רעות
0.3282	54.5	-0.1	3,829	3,834	-2.3	5,128	5,247	679	מוקייבלה
0.4600	34.7	5.8	8,819	8,338	4.1	10,645	10,222	3,689	מזכרת בתיה
0.3623	52.4	2.6	4,058	3,957	2.5	5,280	5,152	982	מזרעה
0.4501	31.3	-1.0	10,511	10,621	-0.4	12,604	12,649	3,031	מיתר
0.3563	69.8	-3.1	2,814	2,905	-6.4	4,120	4,399	979	מסעדה
0.3650	41.1	-2.1	5,521	5,642	-0.6	6,871	6,913	985	מעיליא
0.3745	34.6	-1.7	6,389	6,498	-2.0	7,671	7,827	13,140	מעלה אדומים
0.3289	56.1	-3.1	3,647	3,764	-2.3	4,941	5,058	2,579	מעלה עירון
0.3537	40.4	4.1	5,135	4,930	2.9	6,340	6,163	8,585	מעלות-תרשיחא
0.4002	48.2	11.7	4,835	4,327	6.3	6,099	5,737	1,664	מצפה רמון

לוח 2 (המשך)

2005		השכר הממוצע (ש"ח)						מספר השכירים (2005)	היישובים לפי סדר א'-ב'
מדד אי-השוויון (גיני)	% השכירים המשתכרים עד שכר המינימום	במשך השנה			לחודש עבודה				
		אחוז השינוי	2005	2004	אחוז השינוי	2005	2004		
0.4216	33.9	8.5	7,960	7,337	7.5	9,737	9,061	666	מרכז שפירא
0.3187	55.4	4.9	3,563	3,397	3.9	4,733	4,554	1,369	משהד
0.4032	18.5	5.0	10,997	10,472	5.2	12,599	11,977	1,192	מתן
0.4197	39.4	2.8	6,299	6,126	0.2	7,638	7,621	22,386	נהרייה
0.4500	26.8	4.5	10,295	9,856	3.6	12,125	11,702	628	נוף איילון
0.4376	23.7	9.6	13,048	11,902	9.6	15,091	13,766	1,050	נופית
0.4879	33.2	1.5	8,212	8,093	-0.9	9,589	9,676	769	נורדייה
0.4595	38.0	-0.9	7,541	7,607	0.3	9,415	9,389	437	נחלים
0.3241	52.5	-1.0	3,788	3,826	-0.7	5,031	5,067	2,278	נחף
0.4502	33.3	9.5	8,322	7,597	7.0	9,902	9,258	13,664	נס ציונה
0.3719	52.8	-1.3	4,133	4,186	-0.4	5,384	5,406	18,312	נצרת
0.3816	45.7	-3.1	4,727	4,876	-3.7	5,878	6,103	18,249	נצרת עילית
0.4251	38.9	2.7	6,478	6,311	1.2	7,742	7,652	9,103	נשר
0.3683	52.5	2.1	3,978	3,897	-1.3	5,189	5,257	7,672	נתיבות
0.4297	44.3	6.4	5,518	5,187	4.0	6,810	6,545	70,395	נתניה
0.3406	56.7	-24.6	3,552	4,709	-17.3	4,992	6,038	841	סאג'ור
0.5622	26.1	13.5	20,514	18,071	13.5	24,303	21,412	1,270	סביון
0.3464	51.3	-0.4	3,831	3,844	-3.1	4,907	5,063	599	סולם
0.3322	56.5	0.6	3,668	3,647	0.5	5,040	5,016	6,330	סח'נין
0.3293	43.6	1.5	4,546	4,479	2.7	5,760	5,611	447	ע'ג'ר
0.2959	58.2	-0.4	3,403	3,416	-0.5	4,774	4,797	445	עזייר
0.4827	32.0	-5.9	11,927	12,670	-5.7	14,126	14,986	3,193	עומר
0.3707	49.0	-6.4	4,411	4,712	-5.7	5,573	5,912	1,415	עיילבון
0.3134	56.2	2.9	3,480	3,384	1.1	4,647	4,598	1,208	עילוט
0.3264	58.0	2.2	3,428	3,355	0.9	4,593	4,551	2,336	עין מאהל
0.4065	49.3	-3.9	4,786	4,982	-3.1	6,172	6,369	6,952	עיר כרמל
0.3773	49.4	-1.0	4,440	4,485	-2.5	5,674	5,820	17,558	עכו
0.4346	56.6	0.3	4,142	4,131	0.7	5,773	5,732	738	עלי
0.4309	60.4	3.7	3,754	3,622	4.3	5,300	5,082	578	עמנואל
0.3928	47.1	-6.9	4,719	5,068	-8.2	5,927	6,453	15,951	עפולה
0.4371	43.9	9.2	6,036	5,526	7.7	7,637	7,092	902	עפרה
0.3300	57.4	0.8	3,617	3,588	-0.5	4,971	4,995	4,430	עראבה
0.4325	42.7	2.5	5,686	5,549	0.7	7,072	7,025	10,227	ערד

לוח 2 (המשך)

2005		השכר הממוצע (ש"ח)						מספר השכירים (2005)	היישובים לפי סדר א'-ב'
מדד אי-השוויון (גיני)	% השכירים המשתכרים עד שכר המינימום	במשך השנה			לחודש עבודה				
		אחוז השינוי	2005	2004	אחוז השינוי	2005	2004		
0.3471	53.7	-0.4	3,921	3,937	-0.4	5,194	5,214	4,043	ערערה
0.3025	51.6	4.7	3,550	3,392	1.2	5,088	5,027	1,457	ערערה-בנגב
0.4689	42.1	3.8	6,976	6,723	4.0	8,698	8,367	1,863	עתלית
0.3221	55.5	0.2	3,525	3,519	0.6	4,747	4,720	2,838	פורידיס
0.3414	47.7	-2.3	4,356	4,458	-1.8	5,604	5,706	965	פסוטה
0.3992	50.9	1.6	4,658	4,584	0.5	5,884	5,854	1,538	פקיעין (בוקיעה)
0.4296	41.5	2.7	6,098	5,935	1.2	7,489	7,403	12,040	פרדס חנה-כרכור
0.4711	34.2	5.9	8,887	8,390	5.1	10,798	10,273	2,550	פרדסייה
0.4318	38.4	3.7	6,442	6,215	2.3	7,757	7,584	80,655	פתח תקווה
0.3797	25.5	3.5	9,494	9,173	3.9	11,169	10,747	1,479	צור הדסה
0.4050	23.7	12.4	10,337	9,200	11.9	12,129	10,837	937	צור משה
0.4487	30.7	7.4	8,964	8,349	5.8	10,675	10,094	6,078	צורן-קדימה
0.4328	54.6	-1.5	4,359	4,428	-2.6	5,644	5,793	8,418	צפת
0.4400	45.3	5.2	5,852	5,564	-0.3	7,478	7,500	1,182	קדומים
0.5268	30.0	11.7	13,810	12,366	9.5	16,879	15,418	1,443	קיסריה
0.3422	53.1	-7.5	3,827	4,138	-9.2	5,039	5,550	4,001	קלנסווה
0.4153	38.8	3.7	6,407	6,177	4.6	7,990	7,638	1,275	קציר-חריש
0.3955	50.3	3.7	4,391	4,235	1.8	5,640	5,541	3,004	קצרין
0.4745	32.4	9.4	9,345	8,543	7.0	11,001	10,281	11,838	קריית אונו
0.3852	53.0	-2.5	4,018	4,122	-3.8	5,249	5,454	2,100	קריית ארבע
0.4348	43.9	3.1	5,739	5,565	1.8	7,054	6,930	20,546	קריית אתא
0.4367	40.2	1.0	6,337	6,272	-0.6	7,639	7,685	16,829	קריית ביאליק
0.3853	51.6	2.3	4,211	4,116	-0.3	5,456	5,472	18,457	קריית גת
0.4860	37.4	0.2	8,616	8,599	-0.3	10,361	10,389	6,111	קריית טבעון
0.4148	46.3	0.0	5,027	5,025	-1.4	6,188	6,276	15,881	קריית ים
0.4911	57.0	-7.7	4,652	5,039	-4.9	6,165	6,486	500	קריית יערים
0.4430	39.9	1.9	6,581	6,459	0.0	7,894	7,897	17,887	קריית מוצקין
0.3687	54.2	1.9	3,880	3,809	0.4	5,188	5,167	7,043	קריית מלאכי
0.4030	45.7	0.0	5,200	5,201	-1.0	6,521	6,584	3,773	קריית עקרון
0.3748	45.0	0.2	4,791	4,780	-0.7	5,997	6,040	9,958	קריית שמונה
0.4428	43.0	1.9	6,080	5,968	0.2	7,778	7,765	2,519	קרני שומרון
0.3801	49.9	-6.9	4,494	4,826	-5.3	5,753	6,073	2,108	ראמה
0.4406	36.5	2.6	7,194	7,013	2.3	8,791	8,590	13,992	ראש העין

לוח 2 (המשך)

2005		השכר הממוצע (ש"ח)						מספר השכירים (2005)	היישובים לפי סדר א'-ב'
מדד אי-השוויון (גיני)	% השכירים המשתכרים עד שכר המינימום	במשך השנה			לחודש עבודה				
		אחוז השינוי	2005	2004	אחוז השינוי	2005	2004		
0.4522	43.4	1.0	6,375	6,313	-1.9	8,018	8,173	1,049	ראש פינה
0.4320	36.1	6.8	7,054	6,603	4.8	8,472	8,081	101,520	ראשון לציון
0.3053	57.1	0.3	3,446	3,435	-0.8	4,903	4,944	6,391	רהט
0.4559	39.6	3.6	6,980	6,736	2.1	8,495	8,317	44,708	רחובות
0.3273	52.7	1.9	3,818	3,747	-0.2	5,019	5,031	3,221	ריינה
0.4108	55.6	4.8	4,063	3,876	3.6	5,211	5,028	1,866	רכסים
0.3645	45.5	5.3	4,656	4,423	4.0	5,869	5,646	23,513	רמלה
0.5413	28.3	12.9	15,883	14,068	9.6	18,542	16,923	1,246	רמת אפעל
0.4548	35.7	5.5	7,574	7,180	3.3	8,981	8,697	56,990	רמת גן
0.5183	33.1	5.9	10,762	10,164	4.6	12,903	12,339	15,612	רמת השרון
0.4442	34.5	9.6	9,166	8,361	8.2	11,179	10,329	2,435	רמת ישי
0.5039	34.5	7.1	10,167	9,489	5.4	12,319	11,692	30,382	רעננה
0.3075	51.4	-2.3	3,815	3,907	-1.2	5,120	5,182	1,293	שבלי - אום אל-גנם
0.2831	52.7	0.6	3,567	3,546	0.6	4,927	4,896	907	שגב-שלום
0.3231	54.2	0.2	3,669	3,663	-0.2	4,887	4,897	7,238	שגור
0.3530	47.3	2.7	4,338	4,222	2.3	5,533	5,410	8,772	שדרות
0.4174	21.4	10.5	12,332	11,157	9.9	14,202	12,920	6,960	שוהם
0.3357	52.1	12.6	3,759	3,339	8.8	4,821	4,432	580	שייח' דנון
0.3738	41.9	8.9	5,289	4,857	1.3	6,551	6,470	2,607	שלומי
0.3742	17.8	11.5	12,169	10,917	11.1	13,728	12,360	791	שמשית
0.2998	53.2	3.9	3,670	3,534	2.4	5,052	4,936	1,320	שעב
0.4121	33.2	6.1	7,630	7,189	4.1	9,233	8,868	1,537	שערי תקווה
0.3591	51.6	-3.3	4,127	4,268	-2.8	5,404	5,558	8,326	שפרעם
0.5041	38.8	6.8	7,700	7,207	5.0	9,419	8,973	183,452	תל אביב-יפו
0.4828	30.3	6.0	10,698	10,090	5.5	12,825	12,160	3,691	תל מונד
0.3385	56.9	-2.0	3,557	3,627	-1.8	5,082	5,175	1,753	תל שבע

לוח 3: שכר ממוצע חודשי ושנתי של שכירים, אחוז השכירים ששכרם אינו גבוה משכר המינימום ומדד אי-השוויון, לפי מועצה אזורית - 2005, 2004

2005		השכר הממוצע (ש"ח)						מספר השכירים (2005)	מועצה אזורית
מדד אי-השוויון (גי'ני)	% השכירים המשתכרים עד שכר המינימום	במשך השנה			לחודש עבודה				
		אחוז השינוי	2005	2004	אחוז השינוי	2005	2004		
0.4472	34.4	5.2	6,850	6,513	5.3	8,270	7,854	226,667	סך כל מועצות אזוריות
0.3272	55.6	-5.6	3,557	3,767	-4.6	4,891	5,127	331	אבו בסמה
0.3021	57.8	-4.5	3,386	3,544	-5.5	4,635	4,906	1,235	אל-בטוף
0.4579	37.7	4.2	7,110	6,822	5.8	8,840	8,356	557	אלונה
0.5619	34.7	7.5	12,929	12,030	5.1	14,991	14,263	1,848	אפעל
0.3468	24.8	1.5	5,307	5,229	1.0	6,084	6,026	4,347	אשכול
0.4368	34.0	5.8	7,544	7,130	5.9	9,074	8,565	6,248	באר טוביה
0.3226	46.3	0.9	4,064	4,027	-0.8	5,050	5,092	1,697	בוסתן-אל-מרג'
0.3909	30.7	9.3	5,726	5,238	15.7	6,741	5,824	1,915	בני שמעון
0.3535	29.1	-0.6	4,904	4,934	0.2	5,711	5,699	4,425	בקעת בית שאן
0.4519	32.8	10.4	7,692	6,966	11.3	9,312	8,367	2,280	ברנר
0.5006	32.2	8.5	10,860	10,013	7.7	13,163	12,221	1,608	גדרות
0.3891	39.0	3.3	5,359	5,190	3.4	6,658	6,437	5,195	גולן
0.4410	40.6	6.2	6,230	5,869	5.3	7,719	7,334	4,223	גוש עציון
0.4626	30.5	7.0	8,145	7,615	6.6	9,709	9,106	7,577	גזר
0.4532	33.4	-0.9	8,579	8,656	-1.4	10,159	10,303	1,769	גן רווה
0.4694	28.6	8.5	9,221	8,495	8.1	10,940	10,119	8,546	דרום השרון
0.3795	36.3	-0.5	5,274	5,302	1.5	6,381	6,290	7,649	הגלבע
0.3784	31.1	6.7	5,330	4,997	8.3	6,263	5,785	6,120	הגליל העליון
0.4257	34.4	-0.4	6,562	6,590	-0.2	7,821	7,837	3,468	הגליל התחתון
0.3818	48.6	9.3	4,889	4,474	3.0	6,649	6,458	907	הערבה התיכונה
0.4346	47.6	-2.9	5,288	5,449	-1.4	6,858	6,953	1,727	הר חברון
0.4754	30.1	13.2	7,620	6,729	17.1	8,972	7,660	3,376	זבולון
0.3642	29.0	2.7	5,096	4,960	9.8	6,103	5,558	1,243	חבל אילות
0.4435	30.7	3.4	6,193	5,990	3.2	7,294	7,065	1,458	חבל יבנה
0.4550	33.6	8.8	8,207	7,543	7.7	9,915	9,209	6,261	חבל מודיעין
0.4040	37.8	-0.3	5,987	6,005	3.7	7,488	7,217	4,397	חוף אשקלון
0.4932	31.7	7.4	7,947	7,401	7.5	9,452	8,794	8,240	חוף הכרמל

לוח 3 (המשך)

2005		השכר הממוצע (ש"ח)						מספר השכירים (2005)	מועצה אזורית
מדד אי-השוויון (גיני)	% השכירים המשתכרים עד שכר המינימום	במשך השנה			לחדש עבודה				
		אחוז השינוי	2005	2004	אחוז השינוי	2005	2004		
0.5008	26.0	6.0	9,033	8,525	4.2	10,484	10,057	3,650	חוף השרון
0.4060	28.7	4.6	6,330	6,053	3.0	7,442	7,223	2,122	יואב
0.4679	32.4	5.9	8,727	8,239	5.5	10,463	9,916	6,741	לב השרון
0.4009	40.9	2.0	5,764	5,651	0.6	7,234	7,190	2,581	לכיש
0.4052	39.3	2.1	6,249	6,119	0.7	7,768	7,714	2,340	מבואות החרמון
0.3866	22.5	3.6	5,335	5,151	3.5	5,967	5,764	4,089	מגידו
0.3661	27.2	6.2	5,814	5,474	0.0	6,713	6,716	449	מגילות
0.4035	30.8	9.0	5,763	5,287	7.6	6,706	6,233	8,061	מטה אשר
0.4515	42.6	3.0	6,509	6,321	1.7	8,266	8,130	12,570	מטה בנימין
0.4284	34.9	6.4	7,108	6,682	5.9	8,598	8,119	12,504	מטה יהודה
0.3996	30.5	3.3	5,885	5,700	4.3	6,874	6,589	4,623	מנשה
0.3874	38.1	7.1	6,276	5,859	4.4	7,887	7,555	2,896	מעלה יוסף
0.3928	48.9	-4.2	4,705	4,912	-4.1	6,119	6,380	3,589	מרום הגליל
0.3904	41.6	-0.3	5,513	5,529	0.2	6,880	6,867	2,827	מרחבים
0.4536	35.4	4.7	8,886	8,488	4.8	11,079	10,570	6,960	משגב
0.4401	43.3	-3.3	5,348	5,533	-0.1	6,813	6,823	991	נחל שורק
0.3876	32.9	1.0	5,119	5,068	5.6	6,062	5,738	4,451	עמק הירדן
0.4562	31.6	6.8	7,999	7,489	5.8	9,517	8,993	12,920	עמק חפר
0.4631	28.5	3.3	8,125	7,865	3.1	9,529	9,241	11,052	עמק זרעאל
0.4481	39.4	8.0	6,717	6,216	5.6	8,226	7,791	3,590	עמק לוד
0.3608	40.3	-1.8	5,141	5,236	-3.1	6,588	6,797	1,532	ערבות הירדן
0.4135	30.3	-2.3	5,933	6,070	-5.7	7,026	7,451	1,537	רמת נגב
0.3870	34.3	1.8	5,473	5,374	2.0	6,583	6,453	2,613	שדות נגב
0.4292	41.5	3.8	6,223	5,997	2.7	7,906	7,695	7,648	שומרון
0.3902	26.6	5.8	5,832	5,515	7.5	6,723	6,253	2,310	שער הנגב
0.4130	42.2	1.4	5,337	5,262	1.7	6,703	6,589	2,833	שפיר
0.3550	39.2	6.2	4,431	4,172	5.2	5,559	5,283	541	תמר

לוח 4: שכר ממוצע חודשי ושנתי של שכירים, אחוז השכירים ששכרם אינו גבוה משכר המינימום ומדד אי-השוויון, לפי מחוז ונפה - 2005, 2004

2005		השכר הממוצע (ש"ח)						מספר השכירים (2005)	מחוז ונפה
מדד אי-השוויון (גיני)	% השכירים המשתכרים עד שכר המינימום	במשך השנה			לחודש עבודה				
		אחוז השינוי	2005	2004	אחוז השינוי	2005	2004		
0.4771	41.9	4.0	6,296	6,053	2.7	7,771	7,564	2,578,898	סך הכול
0.4482	44.5	2.6	5,868	5,718	1.9	7,292	7,157	226,557	ירושלים
0.4482	44.5	2.6	5,868	5,718	1.9	7,292	7,157	226,557	ירושלים
0.4024	46.3	0.4	4,919	4,898	-0.1	6,227	6,233	393,530	הצפון
0.4002	45.8	0.8	4,862	4,823	0.3	6,110	6,094	37,233	צפת
0.4043	46.4	-2.2	4,789	4,896	-2.1	6,040	6,169	34,216	כנרת
0.3990	45.0	-0.4	4,918	4,938	-0.7	6,155	6,200	137,800	זרעאל
0.4055	47.0	1.5	5,017	4,944	0.6	6,403	6,362	170,262	עכו
0.3873	52.5	0.5	4,210	4,189	-0.5	5,573	5,598	14,019	גולן
0.4587	43.2	1.9	6,177	6,063	0.8	7,593	7,537	328,061	חיפה
0.4663	42.3	1.2	6,508	6,429	0.0	7,906	7,904	213,724	חיפה
0.4386	45.1	3.7	5,558	5,362	2.6	6,987	6,811	114,337	חדרה
0.4567	37.7	5.9	7,219	6,819	4.3	8,771	8,407	673,872	המרכז
0.4529	41.4	5.4	6,323	5,998	3.9	7,792	7,501	136,040	השרון
0.4718	36.8	5.5	7,852	7,440	4.2	9,503	9,119	233,719	פתח תקוה
0.4420	36.5	7.5	7,142	6,645	5.8	8,687	8,210	99,996	רמלה
0.4432	37.1	5.9	7,128	6,733	4.2	8,614	8,271	204,117	רחובות
0.4707	39.5	6.0	7,105	6,701	4.2	8,620	8,274	513,464	תל-אביב
0.4707	39.5	6.0	7,105	6,701	4.2	8,620	8,274	513,464	תל-אביב
0.4205	45.0	2.5	5,340	5,212	1.3	6,749	6,665	359,475	הדרום
0.4151	45.0	6.5	5,252	4,930	4.8	6,591	6,286	171,312	אשקלון
0.4251	45.0	-0.8	5,420	5,463	-1.6	6,895	7,004	188,163	באר שבע
0.4330	41.9	2.1	6,127	6,003	0.9	7,657	7,585	83,127	יהודה ושומרון

לוח 5: שכר ממוצע חודשי ושנתי של שכירים (ש"ח), לפי מין ולפי יישוב - 2005, 2004

נשים				גברים				היישובים לפי סדר א-ב'		
השכר הממוצע (ש"ח)				מספר השכירים (2005)	השכר הממוצע (ש"ח)				מספר השכירים (2005)	
במשך השנה		לחודש עבודה			במשך השנה		לחודש עבודה			
2005	2004	2005	2004		2005	2004	2005			2004
4,676	4,628	5,783	5,769	1,279,513	7,891	7,454	9,721	9,337	1,299,385	סך הכול
2,747	2,703	3,505	3,495	489	4,646	4,086	5,952	5,571	1,000	אבו גוש
2,671	2,655	3,729	3,543	1,121	4,530	4,574	5,921	6,075	1,789	אבו סנאן
2,038	2,029	3,113	2,893	153	3,797	3,743	4,991	4,964	333	אבטין
6,320	6,168	7,698	7,594	2,016	13,209	12,093	16,000	14,866	2,029	אבן יהודה
2,212	2,381	3,016	3,165	2,344	3,793	3,617	5,166	5,078	6,625	אום אל-פחם
3,190	3,261	4,194	4,312	4,024	5,138	5,190	6,636	6,779	3,840	אופקים
4,392	4,380	5,381	5,443	6,395	6,856	6,373	8,444	7,995	6,142	אור יהודה
3,517	3,353	4,385	4,307	3,672	5,403	5,042	6,868	6,609	3,506	אור עקיבא
6,482	6,410	7,954	7,919	1,208	11,511	10,687	13,860	13,195	1,152	אורנית
4,822	4,607	5,872	5,738	2,229	7,881	7,355	9,528	9,076	2,100	אזור
4,114	4,061	5,362	5,421	12,636	6,384	6,099	8,500	8,288	13,214	אילת
2,411	2,645	3,312	3,461	624	4,518	4,502	5,884	5,991	1,853	אכסאל
4,462	4,295	5,685	5,378	552	9,270	8,732	11,360	10,991	520	אלון שבות
4,729	4,712	5,571	5,674	589	7,150	6,935	8,618	8,480	513	אליכין
2,982	2,802	4,053	3,947	3,572	5,777	5,334	7,235	6,795	2,570	אלעד
5,537	5,598	6,747	6,809	1,376	10,130	9,548	12,218	11,742	1,321	אלפי מנשה
5,926	5,664	7,232	7,037	708	13,390	12,420	15,939	15,208	655	אלקנה
2,978	3,049	3,957	3,916	848	4,515	4,550	5,632	5,689	1,721	אעבלין
5,155	5,005	6,511	6,297	1,331	10,609	10,310	13,018	12,842	1,242	אפרתה
4,320	4,226	5,243	5,261	3,861	6,654	6,296	7,954	7,824	4,051	אריאל
3,951	3,723	4,949	4,737	37,733	7,263	6,477	8,859	8,132	37,659	אשדוד
3,619	3,546	4,640	4,604	20,762	6,310	5,916	7,993	7,648	20,297	אשקלון
2,825	3,154	3,812	4,162	2,728	4,871	4,874	6,253	6,217	5,716	באקה-ג'ת
4,589	4,550	5,575	5,603	1,547	7,743	7,388	9,485	9,197	1,441	באר יעקב
3,972	4,231	4,973	5,302	36,791	7,093	7,089	8,837	8,904	35,800	באר שבע
2,153	2,121	3,266	3,380	528	4,191	4,005	5,646	5,573	1,129	בועינה-נוג'ידאת
1,909	2,162	2,788	3,201	415	4,006	3,823	5,393	5,365	1,015	בוקעאטא
1,794	1,625	2,929	2,591	421	4,189	4,152	5,526	5,677	1,217	ביר אל-מכסור
3,895	3,846	5,107	5,043	825	7,436	7,159	9,349	9,130	731	בית אל
5,734	5,309	6,918	6,502	773	10,216	8,870	11,871	10,811	680	בית אריה
2,060	2,228	3,156	3,311	1,245	5,349	6,535	7,016	8,170	1,383	בית ג'ן
5,395	4,966	6,479	6,125	1,171	8,968	8,289	10,855	10,276	1,062	בית דגן

לוח 5 (המשך)

נשים				גברים				הישובים לפי סדר א-ב'		
השכר הממוצע (ש"ח)				מספר השכירים (2005)	השכר הממוצע (ש"ח)				מספר השכירים (2005)	
במשך השנה		לחודש עבודה			במשך השנה		לחודש עבודה			
2005	2004	2005	2004		2005	2004	2005			2004
3,461	3,551	4,462	4,644	3,415	5,492	5,571	6,866	6,969	3,385	בית שאן
3,697	3,533	4,761	4,620	8,769	6,738	6,392	8,477	8,160	8,143	בית שמש
2,597	2,544	3,545	3,485	2,493	4,354	4,106	5,546	5,348	1,627	ביתר עילית
3,598	3,585	4,461	4,542	19,753	5,914	5,639	7,214	6,906	13,042	בני ברק
3,963	3,984	4,905	4,809	1,429	6,087	5,893	7,343	7,080	1,578	בני עי"ש
6,054	5,715	7,449	7,049	2,123	12,632	11,381	14,939	13,628	1,973	בנימינה-גבעת עדה
2,216	2,404	3,203	3,451	497	4,331	3,910	5,541	5,357	1,365	בסמ"ה
2,495	2,416	3,556	3,356	462	4,444	4,421	5,609	5,642	1,086	בסמת טבעון
5,958	5,675	7,108	6,994	1,043	12,038	10,955	13,602	12,924	920	בת חפר
3,896	3,836	4,736	4,760	30,742	5,649	5,365	6,991	6,809	28,030	בת ים
2,549	2,587	3,486	3,552	1,633	4,074	3,932	5,362	5,460	2,817	ג'דידה-מכר
2,081	2,287	3,096	3,197	716	5,875	6,635	7,361	8,132	850	ג'ולס
2,759	2,982	3,651	3,962	555	3,751	4,357	5,284	6,325	1,142	ג'לג'וליה
2,076	2,138	3,119	2,983	1,280	3,636	3,427	4,674	4,483	1,885	ג'סר א-זרקא
3,839	3,970	4,800	4,924	469	5,726	5,970	6,959	7,333	498	ג'ש (גוש חלב)
4,195	4,433	5,227	5,574	601	7,033	7,217	8,346	8,592	553	גבע בנימין
5,848	6,160	7,041	7,368	419	10,966	10,863	12,877	12,939	371	גבעת אבני
5,852	5,794	7,050	7,007	2,348	8,720	8,693	10,766	10,709	2,092	גבעת זאב
6,578	6,385	7,900	7,689	4,169	12,170	11,032	14,350	13,243	3,738	גבעת שמואל
6,505	6,297	7,643	7,549	12,235	11,473	10,627	13,469	12,717	10,206	גבעתיים
5,121	5,163	6,336	6,390	2,929	9,485	8,877	11,422	10,869	2,724	גדרה
5,247	5,027	6,427	6,248	3,032	10,037	9,176	11,903	11,050	2,792	גן יבנה
4,840	5,404	6,019	6,336	486	9,371	9,763	11,073	11,393	425	גן נר
6,957	6,734	8,303	8,200	2,650	12,154	11,151	14,415	13,364	2,508	גני תקווה
2,941	3,126	3,875	3,916	693	4,552	4,653	5,924	5,958	1,298	דבורייה
2,714	2,653	4,049	4,014	749	3,990	3,878	5,445	5,312	1,402	דייר חנא
3,624	3,616	4,620	4,802	6,400	7,609	7,475	9,331	9,352	6,916	דימונה
6,306	6,124	7,654	7,499	9,618	13,326	12,015	15,827	14,474	8,994	הוד השרון
8,342	8,066	10,042	9,566	531	18,142	17,681	21,523	21,334	521	הר אדר
5,976	5,818	7,343	7,131	19,556	11,349	10,382	13,817	12,740	18,375	הרצלייה
6,342	6,271	7,772	7,782	3,208	15,667	14,265	18,291	17,603	2,914	זכרון יעקב
2,612	2,988	3,546	3,921	432	4,776	4,865	5,992	6,034	949	זמר
2,241	2,309	3,213	3,370	371	4,189	4,197	5,420	5,597	945	זרזיר

לוח 5 (המשך)

נשים				מספר השכירים (2005)	גברים				מספר השכירים (2005)	הישובים לפי סדר א-ב'
השכר הממוצע (ש"ח)					השכר הממוצע (ש"ח)					
במשך השנה		לחודש עבודה			במשך השנה		לחודש עבודה			
2005	2004	2005	2004		2005	2004	2005	2004		
4,091	4,074	5,074	5,102	17,561	6,935	6,572	8,596	8,369	16,411	חדרה
4,723	4,565	5,675	5,577	38,693	7,341	6,838	8,914	8,485	35,265	חולון
2,789	2,800	3,867	3,910	353	4,544	4,512	5,979	5,982	996	חורה
2,602	2,744	3,682	3,741	544	5,308	6,634	7,100	8,379	723	חורפיש
4,965	4,986	5,963	6,051	56,099	9,228	9,084	11,256	11,257	51,564	חיפה
3,380	3,325	4,341	4,323	1,617	5,275	5,027	6,621	6,475	1,580	חצור הגלילית
5,235	4,881	6,503	6,332	395	13,407	12,098	16,953	15,713	363	חשמונאים
3,449	3,493	4,366	4,543	8,229	5,339	5,402	6,806	7,099	7,574	טבריה
2,256	2,229	3,392	3,384	711	4,097	3,773	5,354	5,094	915	טובא-זנגרייה
2,897	2,826	3,937	3,823	769	4,030	4,167	5,126	5,270	1,762	טורעאן
3,009	3,274	4,009	4,217	3,156	4,353	4,338	5,762	5,808	5,321	טייבה
3,075	3,472	4,040	4,432	2,148	4,471	4,610	5,814	5,973	3,141	טירה
3,569	3,582	4,399	4,441	3,739	6,110	5,827	7,657	7,496	3,634	טירת כרמל
2,573	2,673	3,539	3,685	2,176	3,960	3,934	5,181	5,358	4,090	טמרה
2,275	2,815	3,373	3,507	679	6,032	6,199	7,299	7,460	804	יאנוח-ג'ת
3,963	4,018	5,103	5,077	445	6,236	6,203	7,994	8,019	397	יבנאל
4,598	4,669	5,734	5,892	6,717	8,756	8,350	10,786	10,558	6,770	יבנה
5,883	5,532	7,067	6,775	5,685	11,035	9,645	13,076	11,673	5,372	יהוד
3,098	3,266	4,229	4,295	1,170	4,304	4,258	5,492	5,456	2,751	יפיע
4,897	4,701	5,886	5,745	4,109	9,327	8,727	10,734	10,187	4,002	יקנעם עילית
3,583	3,727	4,494	4,705	1,534	6,788	6,667	8,494	8,335	1,734	ירוחם
4,785	4,740	5,906	5,870	88,134	6,470	6,326	8,095	7,997	97,460	ירושלים
2,650	2,676	3,511	3,552	1,113	5,045	5,320	6,483	6,778	1,810	ירכא
2,321	2,523	3,557	3,731	739	4,289	4,385	5,748	5,907	1,560	כאבול
2,824	2,743	4,020	3,941	313	5,153	5,008	6,524	6,288	492	כאוכב אבו אל-היג'א
7,023	7,014	8,630	8,527	2,125	16,197	15,386	19,570	18,441	2,131	כוכב יאיר
2,729	2,563	3,871	3,858	573	4,727	4,408	6,470	6,314	492	כוכב יעקב
2,162	2,386	3,300	3,451	436	4,231	4,098	5,619	5,460	1,313	כסיפה
2,379	2,656	3,390	3,325	722	6,238	6,212	7,683	7,559	1,002	כסרא-סמיע
2,207	2,164	3,214	3,171	343	4,141	4,170	5,436	5,542	665	כעביה-טבאש-חג'אג'רה
5,379	5,242	6,685	6,499	446	9,275	9,230	11,272	11,003	396	כפר אדומים
2,112	2,829	3,189	3,470	196	4,984	5,054	6,334	6,358	384	כפר ברא
6,766	6,301	8,310	7,864	1,231	15,332	13,214	17,873	15,784	1,189	כפר ורדים
3,893	3,953	5,137	5,118	720	5,580	5,330	6,677	6,722	553	כפר חב"ד

לוח 5 (המשך)

נשים				מספר השכירים (2005)	גברים				מספר השכירים (2005)	הישובים לפי סדר א-ב'
השכר הממוצע (ש"ח)					השכר הממוצע (ש"ח)					
במשך השנה		לחודש עבודה			במשך השנה		לחודש עבודה			
2005	2004	2005	2004		2005	2004	2005	2004		
3,474	3,502	4,460	4,462	1,163	4,458	4,590	5,818	5,875	1,503	כפר יאסיף
5,012	4,797	6,218	6,015	2,905	8,813	8,024	10,686	10,039	2,777	כפר יונה
3,233	3,649	4,311	4,638	407	6,040	6,428	7,597	8,083	464	כפר כמא
2,487	2,512	3,518	3,555	1,189	3,787	3,849	4,994	5,092	2,641	כפר כנא
2,282	2,376	3,392	3,420	701	3,611	3,492	4,885	4,838	2,178	כפר מנדא
2,644	2,639	3,565	3,739	161	4,935	4,818	5,889	5,748	391	כפר מצר
5,454	5,536	6,580	6,780	19,140	10,390	9,686	12,479	11,922	17,680	כפר סבא
2,304	2,854	3,377	3,900	1,284	4,385	4,389	5,626	5,650	2,760	כפר קאסם
2,930	2,979	3,993	4,044	1,663	5,075	4,881	6,427	6,299	2,728	כפר קרע
5,548	6,113	6,958	7,446	609	11,791	11,406	13,939	13,698	511	כפר תבור
4,258	4,328	5,290	5,387	10,297	7,313	7,083	8,867	8,785	9,855	כרמיאל
7,688	8,090	9,296	9,474	1,298	16,727	16,816	19,496	19,708	1,283	להבים
3,808	3,738	4,757	4,754	12,575	6,157	5,644	7,634	7,198	13,376	לוד
7,614	6,971	8,915	8,422	425	15,820	13,686	17,571	16,026	393	לפיד
2,737	2,905	3,905	3,959	455	4,100	4,240	5,824	5,893	999	לקיה
6,932	6,679	8,339	8,105	4,948	12,647	11,906	15,651	14,654	4,610	מבשרת ציון
2,115	2,385	3,132	3,435	822	3,121	3,179	4,560	4,922	1,640	מגדל שמס
2,292	2,360	3,458	3,276	1,291	4,471	5,103	5,998	6,647	2,814	מגאר
3,600	3,634	4,481	4,651	4,840	6,051	5,862	7,393	7,361	4,583	מגדל העמק
2,507	2,427	3,395	3,323	3,686	4,382	4,415	5,759	5,798	1,299	מודיעין עילית
6,591	6,308	7,925	7,632	12,789	13,932	13,032	15,975	15,252	11,421	מודיעין-מכבים-רעות
2,578	3,072	3,630	4,280	209	4,385	4,145	5,747	5,633	470	מוקיבלה
6,004	5,879	7,261	7,106	1,849	11,647	10,971	14,033	13,658	1,840	מוזכרת בתיה
2,660	2,743	3,659	3,591	316	4,722	4,569	5,989	5,934	666	מזרעה
6,652	7,113	8,041	8,522	1,546	14,528	14,300	17,276	16,926	1,485	מיתר
1,781	2,154	2,682	3,201	343	3,372	3,206	4,862	4,895	636	מסעדה
4,557	4,772	5,615	5,746	489	6,471	6,647	8,136	8,310	496	מעיליא
5,040	5,069	6,044	6,132	7,025	7,940	8,127	9,544	9,741	6,115	מעלה אדומים
2,301	2,679	3,287	3,599	663	4,112	4,071	5,474	5,472	1,916	מעלה עירון
3,813	3,812	4,791	4,789	4,068	6,325	5,962	7,690	7,419	4,517	מעלות-תרשיחא
3,483	3,325	4,490	4,316	875	6,333	5,475	7,806	7,443	789	מצפה רמון
5,347	5,152	6,629	6,425	356	10,961	9,904	13,204	12,092	310	מרכז שפירא
2,605	2,534	3,669	3,490	380	3,931	3,757	5,110	4,981	989	משהד
7,601	7,622	8,840	8,755	613	14,591	13,549	16,458	15,426	579	מתן

לוח 5 (המשך)

נשים				מספר השכירים (2005)	גברים				מספר השכירים (2005)	הישובים לפי סדר א-ב'
השכר הממוצע (ש"ח)					השכר הממוצע (ש"ח)					
במשך השנה		לחודש עבודה			במשך השנה		לחודש עבודה			
2005	2004	2005	2004		2005	2004	2005	2004		
4,498	4,524	5,531	5,658	11,278	8,129	7,784	9,719	9,632	11,108	נהרייה
5,697	5,341	6,854	6,444	313	14,864	15,066	17,146	17,564	315	נוף איילון
8,547	7,720	9,926	8,869	529	17,618	16,447	20,292	19,165	521	נופית
6,145	6,104	7,121	7,353	416	10,648	10,427	12,547	12,358	353	נורדייה
4,787	5,032	6,207	6,323	217	10,257	10,275	12,353	12,453	220	נחלים
2,787	2,768	3,808	3,783	663	4,199	4,269	5,513	5,583	1,615	נחף
5,899	5,595	7,049	6,813	7,068	10,918	9,802	12,933	11,957	6,596	נס ציונה
3,301	3,449	4,335	4,406	6,788	4,623	4,604	5,993	5,982	11,524	נצרת
3,745	3,997	4,659	4,960	9,365	5,762	5,789	7,162	7,310	8,884	נצרת עילית
4,794	4,738	5,730	5,716	4,602	8,200	7,971	9,799	9,717	4,501	נשר
3,167	3,075	4,161	4,265	4,070	4,893	4,777	6,332	6,260	3,602	נתיבות
4,195	4,056	5,166	5,081	36,451	6,939	6,385	8,585	8,119	33,944	נתניה
2,319	2,704	3,580	3,612	382	4,579	6,153	5,987	7,668	459	סאג'ור
9,485	9,381	11,630	11,481	581	29,815	25,409	34,342	29,315	689	סביון
2,595	2,757	3,563	3,761	211	4,503	4,458	5,566	5,757	388	סולם
2,584	2,728	3,808	3,840	2,162	4,230	4,102	5,616	5,579	4,168	סח'נין
2,238	2,391	3,194	3,631	117	5,364	5,079	6,538	6,058	330	ע'ג'ר
1,694	1,520	2,746	2,441	99	3,892	3,966	5,258	5,373	346	עוזייר
7,551	8,298	9,169	9,917	1,554	16,075	16,919	18,604	19,812	1,639	עומר
3,214	3,305	4,144	4,211	606	5,309	5,710	6,605	7,087	809	עיילבון
1,637	1,409	2,391	2,179	233	3,921	3,801	5,130	5,036	975	עילוט
2,149	2,307	3,302	3,311	623	3,893	3,720	4,984	4,952	1,713	עין מאהל
2,631	2,741	3,624	3,673	2,636	6,102	6,254	7,575	7,790	4,316	עיר כרמל
3,462	3,579	4,422	4,563	8,544	5,368	5,322	6,861	7,021	9,014	עכו
2,567	2,504	3,913	3,881	353	5,586	5,529	7,219	7,037	385	עלי
2,646	2,693	3,812	3,858	285	4,833	4,573	6,692	6,284	293	עמנואל
3,573	4,042	4,521	5,168	8,066	5,890	6,152	7,344	7,797	7,885	עפולה
4,089	3,959	5,253	5,120	469	8,146	7,166	10,140	9,124	433	עפרה
2,693	2,798	3,872	3,890	1,528	4,103	3,987	5,512	5,555	2,902	עראבה
3,904	3,818	4,913	4,885	5,201	7,531	7,344	9,255	9,197	5,026	ערד
3,049	3,263	4,014	4,196	1,463	4,416	4,295	5,870	5,778	2,580	ערערה
1,484	1,906	2,634	3,087	339	4,177	3,746	5,655	5,442	1,118	ערערה-בנגב
4,397	4,619	5,575	5,715	960	9,718	8,996	11,908	11,265	903	עתלית
1,869	2,063	2,859	2,981	867	4,253	4,078	5,441	5,324	1,971	פורידיס

לוח 5 (המשך)

נשים				מספר השכירים (2005)	גברים				מספר השכירים (2005)	הישובים לפי סדר א-ב'
השכר הממוצע (ש"ח)					השכר הממוצע (ש"ח)					
במשך השנה		לחודש עבודה			במשך השנה		לחודש עבודה			
2005	2004	2005	2004		2005	2004	2005	2004		
3,152	3,094	4,200	4,068	393	5,183	5,365	6,514	6,748	572	פסוטה
2,998	3,035	3,926	3,997	687	5,999	5,900	7,365	7,344	851	פקיעין (בוקייעה)
4,488	4,511	5,476	5,583	6,308	7,870	7,479	9,734	9,407	5,732	פרדס חנה-כרכור
5,956	5,694	7,185	6,918	1,328	12,072	11,390	14,784	14,067	1,222	פרדסייה
4,776	4,881	5,742	5,924	41,686	8,225	7,682	9,919	9,432	38,969	פתח תקווה
6,859	6,646	8,228	7,964	776	12,401	11,786	14,288	13,494	703	צור הדסה
6,951	6,497	8,449	7,865	485	13,972	12,361	15,804	14,116	452	צור משה
6,148	5,776	7,415	7,104	3,124	11,941	11,162	14,034	13,249	2,954	צורן-קדימה
3,533	3,638	4,575	4,744	4,564	5,338	5,350	6,910	7,026	3,854	צפת
4,155	4,077	5,412	5,562	603	7,619	7,140	9,548	9,505	579	קדומים
7,659	6,983	9,585	8,940	702	19,637	17,815	23,482	21,638	741	קיסריה
2,364	2,896	3,288	4,259	1,291	4,523	4,551	5,809	5,930	2,710	קלנסווה
4,364	4,343	5,565	5,463	609	8,275	7,945	10,114	9,665	666	קציר-חריש
3,648	3,488	4,620	4,496	1,570	5,203	5,070	6,791	6,745	1,434	קצרין
6,556	6,429	7,733	7,713	6,299	12,517	10,967	14,702	13,246	5,539	קריית אונו
3,173	3,221	4,146	4,204	1,112	4,969	5,112	6,489	6,865	988	קריית ארבע
3,997	3,919	4,892	4,870	10,547	7,577	7,265	9,354	9,066	9,999	קריית אתא
4,616	4,659	5,560	5,704	8,818	8,231	8,050	9,933	9,871	8,011	קריית ביאליק
3,229	3,116	4,179	4,198	9,370	5,224	5,073	6,775	6,659	9,087	קריית גת
5,505	5,546	6,653	6,751	3,309	12,291	12,113	14,694	14,511	2,802	קריית טבעון
3,731	3,792	4,565	4,679	8,211	6,415	6,324	7,946	7,998	7,670	קריית ים
3,175	3,300	4,284	4,224	299	6,851	7,528	8,841	9,767	201	קריית יערים
4,634	4,679	5,587	5,723	9,471	8,773	8,409	10,463	10,277	8,416	קריית מוצקין
2,800	2,872	3,799	3,889	3,435	4,909	4,723	6,473	6,418	3,608	קריית מלאכי
3,975	4,274	4,994	5,341	1,877	6,412	6,127	8,027	7,858	1,896	קריית עקרון
3,700	3,665	4,665	4,655	5,128	5,950	5,899	7,389	7,416	4,830	קריית שמונה
4,291	4,228	5,485	5,503	1,252	7,847	7,558	10,048	9,831	1,267	קרני שומרון
3,606	3,871	4,614	4,721	935	5,202	5,538	6,662	7,141	1,173	ראמה
5,265	5,254	6,417	6,463	7,252	9,270	8,894	11,358	10,845	6,740	ראש העין
4,405	4,295	5,585	5,593	554	8,580	8,499	10,696	10,934	495	ראש פינה
5,280	5,107	6,335	6,220	52,642	8,965	8,235	10,778	10,133	48,878	ראשון לציון
2,034	2,154	3,272	3,349	1,987	4,083	3,977	5,521	5,549	4,404	רהט
5,028	5,068	6,137	6,238	23,237	9,092	8,583	11,030	10,634	21,471	רחובות
2,528	2,620	3,589	3,599	906	4,323	4,193	5,523	5,579	2,315	ריינה

לוח 5 (המשך)

נשים				מספר השכירים (2005)	גברים				מספר השכירים (2005)	הישובים לפי סדר א-ב'
השכר הממוצע (ש"ח)					השכר הממוצע (ש"ח)					
במשך השנה		לחודש עבודה			במשך השנה		לחודש עבודה			
2005	2004	2005	2004		2005	2004	2005	2004		
3,042	2,907	3,895	3,784	1,095	5,513	5,251	7,089	6,777	771	רכסים
3,622	3,589	4,605	4,567	11,256	5,605	5,177	7,011	6,627	12,257	רמלה
7,492	7,430	8,893	9,034	621	24,220	20,846	27,818	24,807	625	רמת אפעל
5,788	5,636	6,824	6,778	30,718	9,663	8,954	11,534	10,936	26,272	רמת גן
7,100	6,703	8,551	8,232	8,034	14,643	13,832	17,476	16,590	7,578	רמת השרון
5,719	5,938	7,059	7,317	1,245	12,773	10,970	15,387	13,591	1,190	רמת ישי
6,300	6,058	7,704	7,556	15,522	14,207	13,081	17,050	15,918	14,860	רעננה
2,755	2,750	3,906	3,845	474	4,429	4,612	5,765	5,931	819	שבלי - אום אל-גנם
2,187	2,457	3,318	3,514	254	4,104	3,915	5,478	5,344	653	שגב-שלום
2,578	2,783	3,678	3,826	2,314	4,181	4,061	5,401	5,361	4,924	שגור
3,306	3,252	4,240	4,161	4,291	5,327	5,144	6,756	6,598	4,481	שדרות
7,951	7,508	9,290	8,772	3,609	17,050	15,389	19,336	17,639	3,351	שוהם
2,254	2,343	3,243	3,189	185	4,463	3,819	5,448	5,011	395	שייח' דנון
3,795	3,583	4,865	4,832	1,308	6,793	6,151	8,138	8,094	1,299	שלומי
7,299	6,529	8,659	7,624	400	17,150	16,259	18,423	17,751	391	שמשית
2,632	2,707	3,849	3,739	391	4,108	3,879	5,518	5,443	929	שעב
5,569	5,648	6,876	6,939	786	9,787	8,814	11,601	10,921	751	שערי תקווה
2,792	2,986	3,913	3,992	2,763	4,789	4,945	6,073	6,353	5,563	שפרעם
5,767	5,537	7,042	6,867	93,907	9,726	8,934	11,923	11,171	89,545	תל אביב-יפו
6,658	6,112	8,068	7,452	1,888	14,929	14,363	17,698	17,098	1,803	תל מונד
2,182	2,551	3,342	3,541	502	4,108	4,012	5,716	5,782	1,251	תל שבע

לוח 6: שכר ממוצע חודשי ושנתי של שכירים (ש"ח), לפי מין ומועצה אזורית - 2005, 2004

נשים				גברים				מועצה אזורית		
השכר הממוצע (ש"ח)				מספר השכירים (2005)	השכר הממוצע (ש"ח)				מספר השכירים (2005)	
במשך השנה		לחודש עבודה			במשך השנה		לחודש עבודה			
2005	2004	2005	2004		2005	2004	2005			2004
4,933	4,867	6,027	5,912	113,999	8,789	8,189	10,486	9,805	112,668	סך כל מועצות אזוריות
2,062	2,455	3,035	3,376	90	4,115	4,259	5,523	5,776	241	אבו בסמה
2,247	2,021	3,232	3,020	386	3,904	4,245	5,229	5,683	849	אל-בטוף
5,051	5,099	6,269	6,353	309	9,674	8,980	12,056	10,771	248	אלונה
6,333	6,603	7,334	7,844	980	20,377	18,211	23,659	21,546	868	אפעל
4,548	4,528	5,243	5,240	2,204	6,087	5,970	6,940	6,849	2,143	אשכול
5,247	5,214	6,389	6,295	3,277	10,079	9,296	11,962	11,105	2,971	באר טוביה
2,608	2,692	3,544	3,675	543	4,749	4,639	5,674	5,673	1,154	בוסתן-אל-מרג'
4,709	4,668	5,517	5,199	984	6,802	5,809	8,047	6,449	931	בני שמעון
4,185	4,210	4,879	4,869	2,267	5,659	5,658	6,584	6,525	2,158	בקעת בית שאן
5,361	5,345	6,605	6,444	1,211	10,333	8,798	12,266	10,521	1,069	ברנר
6,514	6,143	8,036	7,572	810	15,271	14,147	18,187	17,084	798	גדרות
4,269	4,229	5,375	5,265	2,684	6,524	6,228	7,993	7,694	2,511	גולן
4,353	4,160	5,509	5,232	2,177	8,228	7,639	9,972	9,484	2,046	גוש עציון
5,567	5,394	6,678	6,521	3,826	10,775	10,009	12,763	11,831	3,751	גזר
6,086	6,217	7,365	7,410	936	11,380	11,394	13,159	13,541	833	גן רווה
6,241	6,085	7,510	7,288	4,297	12,234	10,975	14,312	13,000	4,249	דרום השרון
4,052	4,331	4,973	5,127	3,455	6,281	6,101	7,512	7,251	4,194	הגלבוע
4,507	4,415	5,271	5,112	3,048	6,146	5,582	7,258	6,460	3,072	הגליל העליון
4,969	5,202	5,979	6,188	1,800	8,281	8,093	9,771	9,622	1,668	הגליל התחתון
3,983	3,858	5,311	5,481	504	6,023	5,279	8,397	7,784	403	הערבה התיכונה
3,789	3,860	4,996	5,053	867	6,799	7,099	8,673	8,827	860	הר חברון
5,624	5,150	6,672	5,894	1,633	9,490	8,282	11,095	9,379	1,743	זבולון
4,398	4,472	5,269	5,029	654	5,872	5,494	7,029	6,131	589	חבל אילות
4,456	4,519	5,376	5,515	749	8,027	7,549	9,224	8,598	709	חבל יבנה
5,569	5,406	6,926	6,713	3,216	10,993	9,791	12,893	11,745	3,045	חבל מודיעין
4,451	4,653	5,666	5,623	2,263	7,616	7,403	9,351	8,847	2,134	חוף אשקלון
5,257	5,183	6,325	6,162	4,260	10,826	9,801	12,720	11,640	3,980	חוף הכרמל
6,168	5,857	7,189	6,953	1,817	11,873	11,302	13,721	13,248	1,833	חוף השרון
4,929	4,843	5,820	5,803	1,103	7,846	7,352	9,183	8,734	1,019	יזאב

לוח 6 (המשך)

נשים					גברים					מועצה אזורית
השכר הממוצע (ש"ח)				מספר השכירים (2005)	השכר הממוצע (ש"ח)				מספר השכירים (2005)	
במשך השנה		לחודש עבודה			במשך השנה		לחודש עבודה			
2005	2004	2005	2004		2005	2004	2005	2004		
5,899	5,810	7,164	7,040	3,443	11,680	10,734	13,819	12,831	3,298	לב השרון
4,334	4,243	5,531	5,505	1,289	7,190	7,056	8,879	8,807	1,292	לכיש
4,852	4,711	6,057	5,956	1,239	7,821	7,646	9,677	9,608	1,101	מבואות החרמון
4,285	4,271	4,815	4,771	2,023	6,364	6,011	7,085	6,739	2,066	מגידו
4,499	4,238	5,212	5,192	232	7,220	6,844	8,308	8,410	217	מגילות
4,454	4,271	5,252	5,014	3,942	7,016	6,294	8,063	7,453	4,119	מטה אשר
4,515	4,404	5,850	5,832	6,447	8,609	8,295	10,708	10,361	6,123	מטה בנימין
5,200	4,938	6,347	6,051	6,232	9,004	8,418	10,796	10,143	6,272	מטה יהודה
4,520	4,627	5,337	5,345	2,235	7,163	6,691	8,282	7,739	2,388	מנשה
4,576	4,408	5,900	5,755	1,372	7,806	7,209	9,592	9,190	1,524	מעלה יוסף
3,596	3,495	4,740	4,596	1,843	5,875	6,322	7,535	8,112	1,746	מרום הגליל
4,314	4,325	5,383	5,510	1,536	6,940	6,911	8,663	8,341	1,291	מרחבים
5,766	5,713	7,441	7,254	3,390	11,849	11,135	14,312	13,615	3,570	משגב
3,924	4,312	5,019	5,310	527	6,966	7,015	8,834	8,665	464	נחל שורק
4,284	4,429	5,056	5,018	2,249	5,972	5,741	7,097	6,494	2,202	עמק הירדן
5,500	5,274	6,622	6,377	6,669	10,664	9,855	12,533	11,750	6,251	עמק חפר
5,585	5,617	6,627	6,641	5,600	10,733	10,290	12,441	12,010	5,452	עמק יזרעאל
4,607	4,538	5,794	5,731	1,847	8,953	8,010	10,667	9,957	1,743	עמק לוד
4,312	4,318	5,557	5,567	770	5,978	6,160	7,619	8,052	762	ערבות הירדן
4,742	5,017	5,613	6,111	796	7,212	7,217	8,545	8,934	741	רמת נגב
4,127	4,200	5,000	5,117	1,327	6,862	6,624	8,194	7,832	1,286	שדות נגב
4,466	4,405	5,761	5,700	3,798	7,956	7,581	9,961	9,649	3,850	שומרון
4,871	4,824	5,590	5,480	1,122	6,739	6,195	7,802	7,012	1,188	שער הנגב
3,923	4,035	4,966	5,084	1,450	6,820	6,540	8,494	8,135	1,383	שפיר
4,244	4,073	5,294	5,158	271	4,619	4,288	5,828	5,429	270	תמר

לוח 7: שכר ממוצע חודשי ושנתי של שכירים (ש"ח), לפי מין ולפי מחוז ונפה - 2005, 2004

נשים				גברים				מחוז ונפה		
השכר הממוצע (ש"ח)				מספר השכירים (2005)	השכר הממוצע (ש"ח)				מספר השכירים (2005)	
במשך השנה		לחודש עבודה			במשך השנה		לחודש עבודה			
2005	2004	2005	2004		2005	2004	2005			2004
4,676	4,628	5,783	5,769	1,279,513	7,891	7,454	9,721	9,337	1,299,385	סך הכול
4,805	4,729	5,942	5,873	108,871	6,850	6,645	8,553	8,379	117,686	ירושלים
4,805	4,729	5,942	5,873	108,871	6,850	6,645	8,553	8,379	117,686	ירושלים
3,742	3,831	4,796	4,880	176,058	5,872	5,758	7,360	7,322	217,472	הצפון
3,834	3,820	4,850	4,848	19,176	5,953	5,863	7,430	7,373	18,057	צפת
3,756	3,867	4,751	4,868	16,729	5,778	5,871	7,266	7,407	17,487	כנרת
3,777	3,941	4,771	4,952	60,191	5,802	5,707	7,211	7,162	77,609	זרעאל
3,713	3,758	4,837	4,851	73,851	6,016	5,851	7,561	7,512	96,411	עכו
3,417	3,519	4,516	4,609	6,111	4,823	4,687	6,391	6,359	7,908	גולן
4,452	4,477	5,460	5,522	161,974	7,859	7,606	9,683	9,528	166,087	חיפה
4,620	4,641	5,594	5,671	110,210	8,518	8,330	10,385	10,308	103,514	חיפה
4,094	4,119	5,162	5,187	51,764	6,768	6,383	8,489	8,167	62,573	חדרה
5,144	5,065	6,276	6,240	342,464	9,363	8,641	11,328	10,661	331,408	המרכז
4,627	4,516	5,708	5,625	67,283	7,983	7,417	9,828	9,312	68,757	השרון
5,422	5,409	6,593	6,641	119,674	10,401	9,602	12,528	11,748	114,045	פתח תקוה
5,064	4,886	6,228	6,058	50,174	9,235	8,406	11,110	10,349	49,822	רמלה
5,196	5,099	6,295	6,245	105,333	9,189	8,509	11,074	10,485	98,784	רחובות
5,318	5,155	6,438	6,343	269,985	9,086	8,396	11,050	10,406	243,479	תל אביב
5,318	5,155	6,438	6,343	269,985	9,086	8,396	11,050	10,406	243,479	תל אביב
3,894	3,923	4,947	5,024	175,577	6,721	6,442	8,452	8,225	183,898	הדרום
3,806	3,687	4,821	4,725	86,145	6,714	6,180	8,347	7,840	85,167	אשקלון
3,978	4,143	5,069	5,304	89,432	6,727	6,663	8,544	8,554	98,731	באר שבע
4,463	4,416	5,643	5,633	44,174	8,014	7,776	9,885	9,724	38,953	יהודה ושומרון

לוח 8: קבוצת השכר של העובדים השכירים (ממוצע לחודש) לפי צורת יישוב - 2005

קבוצת הכנסה (אחוזים)									סך הכול (מספרים)	צורת היישוב
יותר מ-4 פעמים השכר הממוצע	עד 4 פעמים השכר הממוצע	עד 3 פעמים השכר הממוצע	עד פעמיים השכר הממוצע	עד השכר הממוצע	עד 75% מהשכר הממוצע	עד מחצית השכר הממוצע	עד שכר מינימום	סך הכול		
1.7	1.9	5.3	17.7	12.0	20.4	8.2	32.7	100.0	2,578,898	סך הכול יישובים עירוניים - סה"כ
1.7	1.9	5.3	17.6	12.0	20.6	7.7	33.3	100.0	2,371,249	
2.0	2.2	5.9	18.4	11.5	19.8	7.4	32.7	100.0	653,621	מעל 200,000
1.3	1.5	4.5	16.2	10.9	20.4	8.5	36.8	100.0	185,594	ירושלים
3.1	2.8	6.9	19.9	11.8	19.1	6.9	29.5	100.0	183,452	תל אביב - יפו
2.5	2.9	6.7	17.8	10.4	18.5	7.0	34.4	100.0	107,663	חיפה
0.9	1.4	4.5	17.1	12.4	21.8	7.7	34.3	100.0	75,392	אשדוד
1.7	2.3	7.2	21.3	12.7	20.1	6.7	28.0	100.0	101,520	ראשון לציון
1.8	2.0	5.6	18.5	12.3	20.3	7.0	32.5	100.0	1,489,141	יישובים עירוניים יהודיים סך הכול
1.1	1.6	5.0	17.6	12.1	21.1	7.5	34.1	100.0	532,147	199,999 - 100,000
2.6	2.6	6.7	19.4	12.1	19.6	6.8	30.2	100.0	229,691	99,999 - 50,000
1.5	1.8	5.0	18.0	12.5	20.6	7.0	33.6	100.0	502,113	49,999 - 20,000
2.6	2.9	7.2	20.6	12.4	19.1	6.5	28.6	100.0	117,033	19,999 - 10,000
3.2	3.3	7.7	21.1	11.9	17.4	5.9	29.6	100.0	108,157	9,999 - 2,000
0.2	0.3	1.3	9.9	11.3	24.6	12.8	39.8	100.0	228,487	יישובים עירוניים לא יהודיים סך הכול
0.4	0.5	1.6	10.9	10.8	24.3	13.1	38.4	100.0	18,312	99,999 - 50,000
0.2	0.3	1.3	9.9	11.5	24.8	12.9	39.1	100.0	72,682	49,999 - 20,000
0.1	0.3	1.2	8.8	10.9	25.2	13.1	40.5	100.0	73,131	19,999 - 10,000
0.2	0.3	1.3	10.8	11.6	23.8	12.1	40.0	100.0	64,362	9,999 - 2,000
1.8	2.0	5.8	19.3	11.9	18.6	14.6	26.0	100.0	200,285	יישובים כפריים - סה"כ
2.4	2.4	6.7	21.5	12.9	19.6	6.6	27.8	100.0	83,405	מושבים
2.0	2.1	5.5	19.7	11.4	16.2	14.5	28.6	100.0	6,475	מושבים שיתופיים
0.5	0.9	3.4	15.0	10.4	18.1	33.7	18.0	100.0	57,308	קיבוצים
0.6	1.4	4.5	23.7	12.0	14.7	4.8	38.3	100.0	1,251	יישובים מוסדיים יהודיים
2.9	3.1	7.9	21.9	11.9	16.6	5.7	29.9	100.0	44,342	יישובים יהודיים קטנים יישובים לא יהודיים
0.0	0.2	0.8	10.9	12.7	25.8	11.0	38.6	100.0	7,504	קטנים
0.1	0.1	0.8	7.4	11.7	30.5	13.7	35.7	100.0	7,013	אוכלוסייה מחוץ ליישובים
	2.3	3.4	12.6	6.9	24.1	9.2	41.4	100.0	87	כתובת לא ידועה

לוח 8 (המשך)

קבוצת הכנסה (אחוזים)									סך הכול (מספרים)	צורת היישוב
יותר מ-4 פעמים השכר הממוצע	עד 4 פעמים השכר הממוצע	עד 3 פעמים השכר הממוצע	עד פעמיים השכר הממוצע	עד השכר הממוצע	עד 75% מהשכר הממוצע	עד מחצית השכר הממוצע	עד שכר מינימום	סך הכול		
1.7	1.9	5.3	17.7	12.0	20.4	8.2	32.7	100.0	2,578,898	סך הכול
1.7	1.9	5.3	17.6	12.0	20.6	7.7	33.3	100.0	2,371,249	יישובים עירוניים - סה"כ
2.0	2.2	5.9	18.4	11.5	19.8	7.4	32.7	100.0	653,621	מעל 200,000
1.3	1.5	4.5	16.2	10.9	20.4	8.5	36.8	100.0	185,594	ירושלים
3.1	2.8	6.9	19.9	11.8	19.1	6.9	29.5	100.0	183,452	תל אביב - יפו
2.5	2.9	6.7	17.8	10.4	18.5	7.0	34.4	100.0	107,663	חיפה
0.9	1.4	4.5	17.1	12.4	21.8	7.7	34.3	100.0	75,392	אשדוד
1.7	2.3	7.2	21.3	12.7	20.1	6.7	28.0	100.0	101,520	ראשון לציון
1.8	2.0	5.6	18.5	12.3	20.3	7.0	32.5	100.0	1,489,141	יישובים עירוניים יהודיים סך הכול
1.1	1.6	5.0	17.6	12.1	21.1	7.5	34.1	100.0	532,147	100,000 - 199,999
0.6	0.8	3.4	15.9	12.0	19.9	7.6	39.8	100.0	41,059	אשקלון
0.8	1.5	4.7	16.4	11.3	20.9	7.5	36.8	100.0	72,591	באר שבע
0.6	0.7	2.5	12.0	10.3	21.6	8.7	43.6	100.0	32,795	בני ברק
0.3	0.6	2.8	14.3	12.8	24.4	9.0	35.8	100.0	58,772	בת ים
0.9	1.5	5.2	18.8	12.9	21.8	7.6	31.3	100.0	73,958	חולון
0.9	1.3	4.2	16.5	12.0	22.0	7.7	35.4	100.0	70,395	נתניה
1.3	1.9	5.9	19.4	13.0	21.2	7.0	30.2	100.0	80,655	פתח תקווה
2.0	2.6	7.4	20.3	11.3	18.0	6.2	32.2	100.0	44,708	רחובות
2.3	2.7	7.5	21.7	12.4	19.1	6.3	28.0	100.0	56,990	רמת גן
2.6	2.6	6.7	19.4	12.1	19.6	6.8	30.2	100.0	229,691	50,000 - 99,999
0.9	0.9	3.7	15.5	12.1	23.1	8.1	35.7	100.0	16,912	בית שמש
4.3	3.5	7.6	20.2	11.3	18.2	6.2	28.7	100.0	37,931	הרצלייה
0.6	1.1	4.4	17.6	12.8	20.6	7.0	35.7	100.0	33,972	חדרה
3.0	3.2	8.2	20.4	11.6	18.2	6.1	29.2	100.0	36,820	כפר סבא
0.2	0.7	3.6	16.1	13.3	23.6	9.1	33.3	100.0	25,951	לוד
4.3	4.9	12.2	27.7	12.3	15.3	4.4	18.9	100.0	24,210	מודיעין-מכבים-רעות

לוח 8 (המשך)

קבוצת הכנסה (אחוזים)									סך הכול (מספרים)	צורת היישוב
יותר מ-4 פעמים השכר הממוצע	עד 4 פעמים השכר הממוצע	עד 3 פעמים השכר הממוצע	עד פעמיים השכר הממוצע	עד השכר הממוצע	עד 75% מהשכר הממוצע	עד מחצית השכר הממוצע	עד שכר מינימום	סך הכול		
0.2	0.5	2.6	14.1	13.4	25.2	9.3	34.6	100.0	23,513	רמלה
6.0	4.8	9.3	21.3	10.7	15.7	5.3	26.7	100.0	30,382	רעננה
1.5	1.8	5.0	18.0	12.5	20.6	7.0	33.6	100.0	502,113	49,999 - 20,000
0.1	0.3	1.6	13.1	12.8	22.5	8.3	41.3	100.0	7,864	אופקים
1.0	1.4	4.5	15.6	12.6	24.0	8.5	32.4	100.0	12,537	אור יהודה
0.9	1.2	3.1	15.1	13.9	26.1	8.8	30.9	100.0	25,850	אילת
0.2	0.6	2.2	12.0	10.5	21.7	9.5	43.3	100.0	6,142	אלעד
0.2	0.2	0.9	7.2	7.1	21.7	10.8	51.9	100.0	4,120	ביתר עילית
3.4	3.9	9.4	24.4	12.5	16.4	5.6	24.5	100.0	22,441	גבעתיים
0.7	2.0	4.0	18.8	11.6	20.7	6.8	35.3	100.0	13,316	דימונה
5.0	4.7	10.5	21.4	11.5	16.8	5.3	24.8	100.0	18,612	הוד השרון
0.3	0.4	2.2	13.1	11.5	22.5	8.1	41.8	100.0	15,803	טבריה
2.4	2.1	5.1	18.3	12.2	20.4	7.0	32.5	100.0	13,487	יבנה
3.3	3.2	8.5	22.0	12.3	18.8	6.1	25.8	100.0	11,057	יהוד
0.7	1.4	4.7	19.1	13.8	20.9	6.7	32.7	100.0	20,152	כרמיאל
5.1	4.1	9.5	22.1	10.8	15.6	5.6	27.2	100.0	9,558	מבשרת ציון
0.2	0.5	2.5	15.7	14.8	22.4	6.5	37.2	100.0	9,423	מגדל העמק
0.1	0.2	1.1	5.1	5.4	18.3	10.3	59.4	100.0	4,985	מודיעין עילית
0.6	1.1	5.3	25.3	14.6	20.1	6.3	26.8	100.0	13,140	מעלה אדומים
0.2	0.6	2.5	19.1	16.1	22.7	7.4	31.4	100.0	8,585	מעלות-תרשיחא
1.0	1.6	5.3	23.0	12.7	18.8	6.0	31.6	100.0	22,386	נהרייה
2.9	3.7	9.9	22.0	12.2	17.5	5.7	26.1	100.0	13,664	נס ציונה
0.4	0.5	2.4	14.9	14.6	22.9	7.6	36.9	100.0	18,249	נצרת עילית
0.8	2.1	7.0	20.5	12.4	19.8	6.4	31.0	100.0	9,103	נשר
0.1	0.3	1.4	12.2	11.5	22.3	8.7	43.4	100.0	7,672	נתיבות
0.3	0.4	2.1	14.4	13.3	22.7	7.7	39.1	100.0	17,558	עכו

לוח 8 (המשך)

קבוצת הכנסה (אחוזים)									סך הכול (מספרים)	צורת היישוב
יותר מ-4 פעמים השכר הממוצע	עד 4 פעמים השכר הממוצע	עד 3 פעמים השכר הממוצע	עד פעמיים השכר הממוצע	עד השכר הממוצע	עד 75% מהשכר הממוצע	עד מחצית השכר הממוצע	עד שכר מינימום	סך הכול		
0.4	0.6	2.7	14.7	12.6	23.0	7.4	38.7	100.0	15,951	עפולה
1.4	2.0	3.6	15.1	13.2	23.4	7.8	33.4	100.0	10,227	ערד
1.2	1.6	5.5	19.2	13.0	20.2	7.0	32.4	100.0	12,040	פרדס חנה-כרכור
0.5	0.7	2.4	13.9	11.1	17.9	6.5	47.0	100.0	8,418	צפת
4.3	4.6	9.1	23.3	11.4	16.4	5.5	25.4	100.0	11,838	קריית אונו
1.0	1.6	4.7	17.0	11.9	21.1	7.4	35.3	100.0	20,546	קריית אתא
1.3	2.0	6.0	19.5	11.9	19.5	7.0	32.7	100.0	16,829	קריית ביאליק
0.2	0.4	1.9	13.3	11.7	22.2	8.5	41.9	100.0	18,457	קריית גת
0.5	1.0	3.7	15.2	11.7	22.4	7.6	37.8	100.0	15,881	קריית ים
1.4	2.3	6.3	19.7	12.3	19.2	6.5	32.2	100.0	17,887	קריית מוצקין
0.3	0.4	2.6	16.3	14.2	22.8	6.9	36.4	100.0	9,958	קריית שמונה
2.3	2.8	6.5	21.9	13.6	19.2	6.1	27.6	100.0	13,992	ראש העין
7.2	4.6	9.2	22.2	10.4	15.3	5.5	25.6	100.0	15,612	רמת השרון
0.1	0.3	1.7	13.3	14.1	25.0	7.3	38.1	100.0	8,772	שדרות
2.6	2.9	7.2	20.6	12.4	19.1	6.5	28.6	100.0	117,033	19,999 - 10,000
0.2	0.4	1.9	13.3	14.2	25.0	8.4	36.7	100.0	7,178	אור עקיבא
1.3	1.6	5.0	20.4	12.9	21.9	7.6	29.2	100.0	4,329	אזור
0.4	0.6	3.3	19.6	16.9	24.1	7.4	27.6	100.0	7,912	אריאל
0.1	0.2	2.0	15.9	13.4	21.0	8.9	38.5	100.0	6,800	בית שאן
4.9	4.5	9.5	21.8	11.6	17.7	4.7	25.2	100.0	4,096	בנימינה-גבעת עדה
1.5	2.1	7.7	23.9	12.0	18.6	6.6	27.6	100.0	4,440	גבעת זאב
3.8	4.9	10.7	24.4	10.7	15.8	5.3	24.3	100.0	7,907	גבעת שמואל
1.8	2.8	7.9	21.7	12.5	18.4	6.1	28.7	100.0	5,653	גדרה
1.4	3.0	8.1	25.8	13.4	17.6	6.1	24.7	100.0	5,824	גן יבנה
5.0	4.2	10.3	22.8	11.7	16.9	5.2	23.9	100.0	5,158	גני תקווה
7.4	5.6	10.0	19.1	9.5	16.5	4.9	27.1	100.0	6,122	זכרון יעקב

לוח 8 (המשך)

קבוצת הכנסה (אחוזים)									סך הכול (מספרים)	צורת היישוב
יותר מ-4 פעמים השכר הממוצע	עד 4 פעמים השכר הממוצע	עד 3 פעמים השכר הממוצע	עד פעמיים השכר הממוצע	עד השכר הממוצע	עד 75% מהשכר הממוצע	עד מחצית השכר הממוצע	עד שכר מינימום	סך הכול		
0.4	0.8	2.6	14.9	11.8	22.3	8.7	38.4	100.0	7,373	טירת כרמל
1.1	2.4	7.2	23.6	14.4	20.6	6.5	24.3	100.0	8,111	יקנעם עילית
8.1	5.9	11.5	23.4	10.3	13.5	4.9	22.4	100.0	4,256	כוכב יאיר
1.4	2.3	6.8	21.6	13.5	20.4	6.9	27.1	100.0	5,682	כפר יונה
3.9	4.8	9.6	22.9	12.8	17.9	5.8	22.2	100.0	6,078	צורן-קדימה
4.1	4.5	9.3	21.6	9.7	15.2	5.4	30.4	100.0	6,111	קריית טבעון
0.1	0.3	1.4	11.4	11.4	22.5	9.1	43.8	100.0	7,043	קריית מלאכי
6.4	7.4	16.6	27.6	11.1	12.2	3.4	15.3	100.0	6,960	שוהם
3.2	3.3	7.7	21.1	11.9	17.4	5.9	29.6	100.0	108,157	9,999 - 2,000
6.1	4.6	9.1	20.7	11.1	16.6	5.8	26.0	100.0	4,045	אבן יהודה
3.9	3.6	11.5	24.3	11.4	16.8	5.3	23.1	100.0	2,360	אורנית
2.4	2.4	6.9	20.2	10.5	16.2	5.6	35.6	100.0	1,072	אלון שבות
0.5	1.2	4.1	22.3	15.6	18.2	6.8	31.2	100.0	1,102	אליכין
2.2	2.8	8.7	24.5	14.5	19.1	4.9	23.3	100.0	2,697	אלפי מנשה
5.5	4.3	10.6	22.7	10.6	12.6	4.4	29.3	100.0	1,363	אלקנה
3.0	3.2	8.9	21.5	11.1	16.1	4.9	31.2	100.0	2,573	אפרתה
1.2	1.4	4.5	19.9	14.1	20.1	7.7	31.1	100.0	2,988	באר יעקב
1.0	2.0	3.5	17.2	12.5	17.0	5.1	41.7	100.0	1,556	בית אל
1.4	3.0	8.8	26.6	14.5	19.8	6.1	19.7	100.0	1,453	בית אריה
1.8	2.8	7.0	22.2	12.6	20.7	7.1	25.8	100.0	2,233	בית דגן
0.2	0.6	2.4	18.3	16.6	24.5	7.0	30.5	100.0	3,007	בני עי"ש
2.8	3.3	10.4	29.2	15.2	15.4	4.6	19.2	100.0	1,963	בת חפר
0.2	0.7	4.2	19.6	15.7	23.1	8.1	28.5	100.0	1,154	גבע בנימין
2.0	3.5	9.4	28.5	11.1	13.2	3.9	28.4	100.0	790	גבעת אבני
0.8	1.5	6.8	26.3	14.8	20.7	6.6	22.4	100.0	911	גן נר
8.5	6.4	14.0	25.3	8.7	11.2	4.0	22.0	100.0	1,052	הר אדר

לוח 8 (המשך)

קבוצת הכנסה (אחוזים)									סך הכול (מספרים)	צורת היישוב
יותר מ-4 פעמים השכר הממוצע	עד 4 פעמים השכר הממוצע	עד 3 פעמים השכר הממוצע	עד פעמיים השכר הממוצע	עד השכר הממוצע	עד 75% מהשכר הממוצע	עד מחצית השכר הממוצע	עד שכר מינימום	סך הכול		
0.2	0.4	1.8	14.5	11.4	22.0	8.2	41.5	100.0	3,197	חצור הגלילית
5.0	5.9	10.9	17.3	8.7	13.6	5.9	32.6	100.0	758	חשמונאים
1.1	1.3	3.2	16.5	9.5	19.0	8.2	41.2	100.0	842	יבנאל
0.4	1.7	3.0	18.4	14.1	20.9	6.5	35.1	100.0	3,268	ירוחם
0.5	0.2	1.9	9.9	8.0	20.9	7.7	51.0	100.0	1,065	כוכב יעקב
1.3	2.7	7.5	25.7	13.5	17.8	6.7	24.8	100.0	842	כפר אדומים
5.7	5.8	13.3	27.7	10.2	12.1	3.9	21.4	100.0	2,420	כפר ורדים
0.1	0.9	3.1	14.1	12.6	22.2	8.5	38.6	100.0	1,273	כפר חב"ד
2.9	4.1	8.9	25.9	10.8	15.4	5.8	26.2	100.0	1,120	כפר תבור
8.1	8.5	13.6	24.3	9.5	9.9	4.2	21.9	100.0	2,581	להבים
6.4	5.9	14.3	29.8	10.4	13.6	3.7	16.0	100.0	818	לפיד
3.6	4.5	10.7	22.6	10.8	15.2	5.0	27.6	100.0	3,689	מזכרת בתיה
5.8	6.4	12.9	24.0	10.1	12.2	4.1	24.5	100.0	3,031	מיתר
0.5	0.6	2.5	17.3	10.9	22.4	5.9	39.8	100.0	1,664	מצפה רמון
1.8	2.7	7.5	30.0	12.0	13.4	5.7	26.9	100.0	666	מרכז שפירא
4.8	5.8	15.2	29.6	14.0	14.8	3.3	12.5	100.0	1,192	מתן
5.4	6.7	11.5	23.2	14.2	13.5	3.3	22.1	100.0	628	נוף איילון
7.6	8.9	15.9	26.0	10.1	10.2	3.2	18.1	100.0	1,050	נופית
4.2	3.3	7.0	19.9	9.9	24.2	5.1	26.5	100.0	769	נורדייה
3.0	3.4	7.1	21.3	12.8	16.5	4.1	31.8	100.0	437	נחלים
16.2	6.7	10.0	21.4	8.4	14.3	4.6	18.4	100.0	1,270	סביון
8.6	8.8	12.6	20.9	8.2	11.1	4.3	25.4	100.0	3,193	עומר
0.3	1.2	2.7	12.2	12.6	16.9	7.5	46.6	100.0	738	עלי
0.2	0.5	2.2	11.2	10.7	15.2	6.9	52.9	100.0	578	עמנואל
1.0	1.8	5.2	19.5	11.4	18.1	6.1	36.9	100.0	902	עפרה
2.0	2.6	6.5	18.6	12.2	17.8	6.7	33.4	100.0	1,863	עתלית

לוח 8 (המשך)

קבוצת הכנסה (אחוזים)									סך הכול (מספרים)	צורת היישוב
יותר מ-4 פעמים השכר הממוצע	עד 4 פעמים השכר הממוצע	עד 3 פעמים השכר הממוצע	עד פעמיים השכר הממוצע	עד השכר הממוצע	עד 75% מהשכר הממוצע	עד מחצית השכר הממוצע	עד שכר מינימום	סך הכול		
4.9	4.0	8.6	22.5	11.9	16.5	4.9	26.7	100.0	2,550	פרדסייה
2.7	3.7	12.8	33.0	12.2	13.3	4.3	18.1	100.0	1,479	צור הדסה
3.9	6.3	14.9	27.6	13.6	12.9	4.3	16.4	100.0	937	צור משה
0.8	2.0	5.5	19.9	11.8	16.8	5.7	37.6	100.0	1,182	קדומים
11.4	7.6	9.3	20.7	10.1	13.7	6.0	21.3	100.0	1,443	קיסריה
1.6	2.0	5.7	20.9	13.9	20.0	7.8	28.2	100.0	1,275	קציר-חריש
0.3	0.6	2.4	13.2	12.2	22.3	7.9	41.0	100.0	3,004	קצרין
0.2	0.3	1.9	11.6	11.1	20.5	9.7	44.7	100.0	2,100	קריית ארבע
2.0	2.2	2.4	10.4	8.6	17.2	7.6	49.6	100.0	500	קריית יערים
0.5	0.7	3.9	18.6	12.4	19.2	7.8	36.9	100.0	3,773	קריית עקרון
1.4	1.8	5.2	18.7	12.4	20.3	5.7	34.6	100.0	2,519	קרני שומרון
1.3	2.2	7.0	17.7	11.8	19.1	6.6	34.3	100.0	1,049	ראש פינה
0.3	0.3	1.8	10.3	9.3	21.4	8.3	48.3	100.0	1,866	רכסים
12.3	5.1	10.6	23.4	8.4	13.7	5.1	21.4	100.0	1,246	רמת אפעל
3.2	3.8	10.7	25.1	11.0	14.9	4.6	26.8	100.0	2,435	רמת ישי
0.4	0.6	3.0	19.3	14.9	21.9	7.6	32.2	100.0	2,607	שלומי
4.8	8.6	19.3	29.2	14.4	9.1	2.1	12.4	100.0	791	שמשית
1.7	2.9	8.0	26.4	13.1	18.7	4.4	24.8	100.0	1,537	שערי תקווה
6.8	6.3	10.4	21.5	10.7	17.4	5.1	21.8	100.0	3,691	תל מונד
0.2	0.3	1.3	9.9	11.3	24.6	12.8	39.8	100.0	228,487	יישובים עירוניים לא יהודיים סך הכול
0.4	0.5	1.6	10.9	10.8	24.3	13.1	38.4	100.0	18,312	99,999 - 50,000
0.4	0.5	1.6	10.9	10.8	24.3	13.1	38.4	100.0	18,312	נצרת
0.2	0.3	1.3	9.9	11.5	24.8	12.9	39.1	100.0	72,682	49,999 - 20,000
0.1	0.2	1.0	7.3	8.7	24.1	16.5	42.1	100.0	8,969	אום אל-פחם
0.2	0.3	1.4	12.8	13.8	23.9	11.4	36.1	100.0	8,444	באקה-ג'ית
0.2	0.2	1.2	10.0	12.7	25.4	12.7	37.8	100.0	8,477	טייבה

לוח 8 (המשך)

קבוצת הכנסה (אחוזים)									סך הכול (מספרים)	צורת היישוב
יותר מ-4 פעמים השכר הממוצע	עד 4 פעמים השכר הממוצע	עד 3 פעמים השכר הממוצע	עד פעמיים השכר הממוצע	עד השכר הממוצע	עד 75% מהשכר הממוצע	עד מחצית השכר הממוצע	עד שכר מינימום	סך הכול		
0.1	0.2	1.1	10.8	12.2	23.8	12.3	39.6	100.0	5,289	טירה
0.0	0.2	0.9	7.1	9.9	24.6	13.6	43.5	100.0	6,266	טמרה
0.1	0.3	1.1	9.1	10.5	24.5	13.5	41.0	100.0	6,330	סח'נין
0.7	0.8	2.9	14.1	13.1	21.2	9.4	37.8	100.0	6,952	עיר כרמל
0.1	0.1	0.8	8.1	10.5	28.9	14.5	37.0	100.0	6,391	רהט
0.1	0.2	1.0	8.1	10.7	27.3	13.3	39.4	100.0	7,238	שגור
0.2	0.2	1.8	11.3	12.2	24.5	11.8	38.0	100.0	8,326	שפרעם
0.1	0.3	1.2	8.8	10.9	25.2	13.1	40.5	100.0	73,131	19,999 - 10,000
0.2	0.4	1.8	9.2	9.8	23.2	12.5	42.9	100.0	2,910	אבו סנאן
0.2	0.4	1.7	8.9	11.4	25.8	14.4	37.2	100.0	2,477	אכסאל
0.2	0.3	1.2	9.3	11.4	27.2	14.6	35.9	100.0	2,569	אעבלין
0.2	0.2	0.9	6.9	9.7	25.3	12.1	44.7	100.0	4,450	ג'דידה-מכר
	0.2	0.2	2.9	7.9	27.7	15.3	46.0	100.0	3,165	ג'סר א-זרקא
0.2	0.1	1.2	8.8	10.8	22.9	15.5	40.5	100.0	2,531	טורעאן
0.2	0.2	1.5	10.2	10.8	26.8	13.5	36.9	100.0	3,921	יפיע
0.2	0.3	1.6	11.7	10.5	24.5	11.6	39.5	100.0	2,923	ירכא
0.2	0.2	1.2	7.7	7.4	22.0	15.6	45.7	100.0	3,830	כפר כנא
0.2	0.2	0.7	7.6	7.4	21.2	16.7	46.0	100.0	2,879	כפר מנדא
0.2	0.1	0.9	8.8	13.6	24.0	12.0	40.4	100.0	4,044	כפר קאסם
0.2	0.4	1.8	13.0	12.4	23.6	11.6	37.1	100.0	4,391	כפר קרע
0.1	0.3	1.9	9.9	11.2	21.6	8.4	46.5	100.0	4,105	מגאר
0.0	0.2	1.3	8.2	10.6	25.8	17.9	35.9	100.0	2,579	מעלה עירון
0.1	0.4	1.2	7.6	12.5	25.9	12.4	39.9	100.0	2,278	נחף
0.1	0.1	0.7	7.2	9.6	25.0	14.6	42.5	100.0	2,336	עין מאהל
0.1	0.3	1.1	7.9	11.2	26.5	13.7	39.1	100.0	4,430	עראבה
0.0	0.2	1.4	11.3	11.9	25.2	11.5	38.5	100.0	4,043	ערערה

לוח 8 (המשך)

קבוצת הכנסה (אחוזים)									סך הכול (מספרים)	צורת היישוב
יותר מ-4 פעמים השכר הממוצע	עד 4 פעמים השכר הממוצע	עד 3 פעמים השכר הממוצע	עד פעמיים השכר הממוצע	עד השכר הממוצע	עד 75% מהשכר הממוצע	עד מחצית השכר הממוצע	עד שכר מינימום	סך הכול		
0.2	0.1	0.9	7.9	13.5	31.1	13.2	33.0	100.0	1,457	ערערה-בנגב
0.1	0.3	0.8	6.8	12.5	25.8	11.9	41.8	100.0	2,838	פורידיס
0.1	0.2	1.0	10.0	13.2	25.6	11.0	38.8	100.0	4,001	קלנסווה
0.1	0.2	1.2	9.5	9.9	29.1	14.1	35.9	100.0	3,221	ריינה
0.2	0.5	1.1	6.5	10.8	29.0	12.2	39.6	100.0	1,753	תל שבע
0.2	0.3	1.3	10.8	11.6	23.8	12.1	40.0	100.0	64,362	9,999 - 2,000
0.2	0.1	1.1	10.6	15.2	23.1	10.2	39.4	100.0	1,489	אבו גוש
		0.2	5.8	10.3	29.6	12.8	41.4	100.0	486	אבטין
0.1	0.3	1.1	8.2	8.7	31.0	12.2	38.4	100.0	1,657	בועיינה-נוג'ידאת
0.1	0.3	0.5	8.1	8.5	24.3	16.4	42.0	100.0	1,430	בוקעאתא
	0.1	0.5	8.3	14.3	29.7	13.3	33.8	100.0	1,638	ביר אל-מכסור
0.3	0.1	1.8	13.3	8.6	17.1	9.1	49.8	100.0	2,628	בית ג'ן
0.1	0.2	0.9	10.2	11.3	25.5	14.8	37.1	100.0	1,862	בסמ"ה
0.2	0.1	1.1	10.1	12.0	26.4	12.3	37.7	100.0	1,548	בסמת טבעון
0.1	0.4	2.5	13.4	10.3	18.8	8.2	46.2	100.0	1,566	ג'ולס
0.2	0.2	0.9	7.8	9.4	22.4	20.7	38.3	100.0	1,697	ג'לג'וליה
0.5	0.3	2.1	17.1	13.3	20.9	8.9	36.9	100.0	967	ג'ש (גוש חלב)
0.2	0.4	1.5	10.2	11.9	25.4	12.7	37.8	100.0	1,991	דבורייה
0.2	0.1	0.8	8.9	11.2	25.0	14.6	39.1	100.0	2,151	דייר חנא
0.1	0.5	1.4	10.7	13.8	26.1	12.1	35.3	100.0	1,381	זמר
	0.3	0.5	8.8	12.6	25.5	12.7	39.5	100.0	1,316	זרזיר
0.2	0.3	0.9	8.5	17.2	29.1	13.3	30.5	100.0	1,349	חורה
0.2	0.2	3.0	14.3	10.7	17.5	6.3	47.8	100.0	1,267	חורפיש
0.1	0.1	0.4	6.2	10.2	24.5	12.1	46.4	100.0	1,626	טובא-זנגרייה
0.1	0.1	2.1	15.8	13.3	20.2	10.5	37.9	100.0	1,483	יאנוח-ג'ת
0.2	0.2	1.1	10.7	11.3	20.7	12.5	43.3	100.0	2,299	כאבול

לוח 8 (המשך)

קבוצת הכנסה (אחוזים)									סך הכול (מספרים)	צורת היישוב
יותר מ-4 פעמים השכר הממוצע	עד 4 פעמים השכר הממוצע	עד 3 פעמים השכר הממוצע	עד פעמיים השכר הממוצע	עד השכר הממוצע	עד 75% מהשכר הממוצע	עד מחצית השכר הממוצע	עד שכר מינימום	סך הכול		
0.2	0.4	1.1	12.2	13.3	26.3	14.3	32.2	100.0	805	כאוכב אבו אל-היג'א
0.1	0.2	0.9	8.4	12.3	30.5	13.6	34.0	100.0	1,749	כסיפה
0.2	0.3	2.3	18.6	14.3	15.3	7.4	41.7	100.0	1,724	כסרא-סמיע
0.1		0.1	8.1	11.9	27.1	10.1	42.6	100.0	1,008	כעביה-טבאש-חג'אג'רה
	0.3	1.7	12.8	10.3	24.7	13.1	37.1	100.0	580	כפר ברא
0.3	0.3	1.8	11.6	11.1	21.1	11.0	42.9	100.0	2,666	כפר יאסיף
0.1	0.5	2.5	18.4	12.5	18.8	7.0	40.2	100.0	871	כפר כמא
0.2	0.4	0.9	10.7	18.7	26.1	10.3	32.8	100.0	552	כפר מצר
0.3	0.1	0.7	9.2	11.9	29.2	13.5	35.1	100.0	1,454	לקיה
0.0	0.0	0.5	6.9	5.3	17.2	14.1	55.8	100.0	2,462	מג'דל שמס
	0.3	0.9	11.0	11.3	24.6	13.5	38.3	100.0	679	מוקייבלה
0.2	0.4	1.5	11.9	12.0	21.8	10.0	42.2	100.0	982	מזרעה
	0.1	0.7	6.9	5.5	17.1	15.2	54.4	100.0	979	מסעדה
0.2	0.8	3.9	21.6	14.8	20.5	7.3	30.9	100.0	985	מעיליא
0.1	0.1	1.2	7.6	11.2	24.9	18.3	36.7	100.0	1,369	משהד
0.1	0.2	1.3	8.9	10.7	23.7	11.7	43.4	100.0	841	סאג'ור
0.2	0.2	1.7	9.5	10.0	27.9	8.5	42.1	100.0	599	סולם
0.2	0.4	0.9	14.5	16.8	26.0	9.8	31.3	100.0	447	ע'ג'ר
	0.2	0.7	5.8	10.6	32.8	16.4	33.5	100.0	445	עוהיר
0.4	0.4	1.8	13.9	12.9	20.1	10.0	40.6	100.0	1,415	עיילבון
	0.6	0.7	5.7	12.0	30.9	15.1	35.1	100.0	1,208	עילוט
0.2	0.3	2.2	14.6	14.6	25.3	8.4	34.4	100.0	965	פסוטה
0.3	0.7	2.2	16.3	11.5	18.8	8.1	42.0	100.0	1,538	פקיעין (בוקיעה)
0.1	0.8	2.0	14.3	11.9	22.0	9.9	39.0	100.0	2,108	ראמה
0.1	0.1	1.0	9.2	14.3	27.6	12.8	34.9	100.0	1,293	שבלי - אום אל-גנם
0.2	0.1	0.7	6.8	11.9	31.5	14.2	34.5	100.0	907	שגב-שלום

לוח 8 (המשך)

קבוצת הכנסה (אחוזים)									סך הכול (מספרים)	צורת היישוב
יותר מ-4 פעמים השכר הממוצע	עד 4 פעמים השכר הממוצע	עד 3 פעמים השכר הממוצע	עד פעמיים השכר הממוצע	עד השכר הממוצע	עד 75% מהשכר הממוצע	עד מחצית השכר הממוצע	עד שכר מינימום	סך הכול		
		1.2	9.1	10.9	29.5	11.4	37.9	100.0	580	שייח' דנון
0.2	0.2	1.0	8.1	12.4	29.1	14.5	34.5	100.0	1,320	שעב
1.8	2.0	5.8	19.3	11.9	18.6	14.6	26.0	100.0	200,285	יישובים כפריים - סה"כ
2.4	2.4	6.7	21.5	12.9	19.6	6.6	27.8	100.0	83,405	מושבים
2.0	2.1	5.5	19.7	11.4	16.2	14.5	28.6	100.0	6,475	מושבים שיתופיים
0.5	0.9	3.4	15.0	10.4	18.1	33.7	18.0	100.0	57,308	קיבוצים
0.6	1.4	4.5	23.7	12.0	14.7	4.8	38.3	100.0	1,251	יישובים מוסדיים יהודיים
2.9	3.1	7.9	21.9	11.9	16.6	5.7	29.9	100.0	44,342	יישובים יהודיים קטנים יישובים לא יהודיים
0.0	0.2	0.8	10.9	12.7	25.8	11.0	38.6	100.0	7,504	קטנים
0.1	0.1	0.8	7.4	11.7	30.5	13.7	35.7	100.0	7,013	אוכלוסייה מחוץ ליישובים
	2.3	3.4	12.6	6.9	24.1	9.2	41.4	100.0	87	כתובת לא ידועה

לוח 9: קבוצת השכר של העובדים השכירים (ממוצע לשנה) לפי צורת יישוב - 2005

קבוצת הכנסה (אחוזים)									סך הכול (מספרים)	היישובים לפי צורת היישוב
יותר מ-4 פעמים השכר הממוצע	עד 4 פעמים השכר הממוצע	עד 3 פעמים השכר הממוצע	עד פעמיים השכר הממוצע	עד השכר הממוצע	עד 75% מהשכר הממוצע	עד מחצית השכר הממוצע	עד שכר מינימום	סך הכול		
1.6	1.8	5.1	16.5	10.6	16.4	6.2	41.9	100.0	2,578,898	סך הכול יישובים עירוניים - סה"כ
1.5	1.8	5.0	16.5	10.6	16.5	5.6	42.4	100.0	2,371,249	
1.8	2.1	5.6	17.1	10.2	16.2	5.6	41.3	100.0	653,621	מעל 200,000
1.1	1.4	4.3	15.2	9.7	16.8	6.1	45.5	100.0	185,594	ירושלים
2.9	2.6	6.4	18.2	10.2	15.6	5.3	38.8	100.0	183,452	תל אביב -יפו
2.3	2.7	6.4	16.7	9.3	15.4	5.2	41.9	100.0	107,663	חיפה
0.8	1.4	4.4	16.0	11.1	17.4	5.9	43.0	100.0	75,392	אשדוד
1.6	2.3	7.0	20.0	11.4	16.6	5.1	36.1	100.0	101,520	ראשון לציון
1.6	1.9	5.3	17.3	10.9	16.5	5.3	41.1	100.0	1,489,141	יישובים עירוניים יהודיים סך הכול
1.0	1.5	4.7	16.5	10.8	17.3	5.7	42.5	100.0	532,147	199,999 - 100,000
2.4	2.5	6.3	18.1	10.6	15.9	5.2	39.0	100.0	229,691	99,999 - 50,000
1.4	1.7	4.7	16.8	11.1	16.7	5.2	42.3	100.0	502,113	49,999 - 20,000
2.4	2.8	6.8	19.3	11.1	15.7	4.8	37.0	100.0	117,033	19,999 - 10,000
3.0	3.2	7.3	19.7	10.6	14.2	4.5	37.5	100.0	108,157	9,999 - 2,000
0.2	0.3	1.2	9.2	9.8	17.4	7.4	54.5	100.0	228,487	יישובים עירוניים לא יהודיים סך הכול
0.3	0.5	1.5	10.1	9.5	17.2	8.1	52.8	100.0	18,312	99,999 - 50,000
0.2	0.3	1.3	9.2	9.9	17.5	7.4	54.2	100.0	72,682	49,999 - 20,000
0.1	0.3	1.1	8.2	9.4	18.0	7.6	55.4	100.0	73,131	19,999 - 10,000
0.1	0.3	1.2	10.1	10.1	16.9	6.8	54.5	100.0	64,362	9,999 - 2,000
1.7	1.9	5.5	17.9	10.5	15.1	13.1	34.3	100.0	200,285	יישובים כפריים - סה"כ
2.2	2.3	6.4	19.8	11.3	15.6	5.1	37.4	100.0	83,405	מושבים
1.9	2.0	5.2	18.3	9.9	13.6	13.2	35.9	100.0	6,475	מושבים שיתופיים
0.4	0.8	3.2	14.1	9.3	15.5	32.6	24.0	100.0	57,308	קיבוצים
0.6	1.3	4.2	23.3	11.3	12.3	3.4	43.6	100.0	1,251	יישובים מוסדיים יהודיים
2.7	2.9	7.6	20.3	10.4	13.5	4.2	38.3	100.0	44,342	יישובים יהודיים קטנים יישובים לא יהודיים
0.0	0.2	0.8	10.3	11.1	19.4	6.6	51.7	100.0	7,504	קטנים
0.1	0.1	0.7	6.3	9.0	19.8	7.2	56.9	100.0	7,013	אוכלוסייה מחוץ ליישובים
	1.1	3.4	13.8	5.7	13.8	9.2	52.9	100.0	87	כתובת לא ידועה

לוח 9 (המשך)

קבוצת הכנסה (אחוזים)									סך הכול (מספרים)	היישובים לפי צורת היישוב
יותר מ-4 פעמים השכר הממוצע	עד 4 פעמים השכר הממוצע	עד 3 פעמים השכר הממוצע	עד פעמיים השכר הממוצע	עד השכר הממוצע	עד 75% מהשכר הממוצע	עד מחצית השכר הממוצע	עד שכר מינימום	סך הכול		
1.6	1.8	5.1	16.5	10.6	16.4	6.2	41.9	100.0	2,578,898	סך הכול יישובים עירוניים - סה"כ
1.5	1.8	5.0	16.5	10.6	16.5	5.6	42.4	100.0	2,371,249	
1.8	2.1	5.6	17.1	10.2	16.2	5.6	41.3	100.0	653,621	
1.1	1.4	4.3	15.2	9.7	16.8	6.1	45.5	100.0	185,594	ירושלים
2.9	2.6	6.4	18.2	10.2	15.6	5.3	38.8	100.0	183,452	תל אביב-יפו
2.3	2.7	6.4	16.7	9.3	15.4	5.2	41.9	100.0	107,663	חיפה
0.8	1.4	4.4	16.0	11.1	17.4	5.9	43.0	100.0	75,392	אשדוד
1.6	2.3	7.0	20.0	11.4	16.6	5.1	36.1	100.0	101,520	ראשון לציון
1.6	1.9	5.3	17.3	10.9	16.5	5.3	41.1	100.0	1,489,141	יישובים עירוניים יהודיים סך הכול
1.0	1.5	4.7	16.5	10.8	17.3	5.7	42.5	100.0	532,147	100,000 - 199,999
0.5	0.8	3.3	14.9	10.6	15.9	5.5	48.4	100.0	41,059	אשקלון
0.8	1.5	4.6	15.5	10.0	16.8	5.4	45.4	100.0	72,591	באר שבע
0.6	0.6	2.3	11.3	9.2	17.8	6.9	51.3	100.0	32,795	בני ברק
0.3	0.5	2.6	13.4	11.4	19.7	6.7	45.3	100.0	58,772	בת ים
0.8	1.4	4.9	17.6	11.5	17.8	5.9	40.0	100.0	73,958	חולון
0.8	1.3	4.0	15.4	10.7	17.7	5.8	44.3	100.0	70,395	נתניה
1.2	1.9	5.6	18.2	11.6	17.5	5.5	38.4	100.0	80,655	פתח תקווה
1.8	2.5	7.1	19.0	10.2	15.0	4.8	39.6	100.0	44,708	רחובות
2.2	2.6	7.1	20.2	11.1	16.0	5.2	35.7	100.0	56,990	רמת גן
2.4	2.5	6.3	18.1	10.6	15.9	5.2	39.0	100.0	229,691	50,000 - 99,999
0.8	0.8	3.5	14.4	10.5	18.1	6.1	45.9	100.0	16,912	בית שמש
4.0	3.2	7.1	18.5	9.5	14.9	5.1	37.8	100.0	37,931	הרצלייה
0.6	1.1	4.2	16.7	11.4	16.5	5.2	44.2	100.0	33,972	חדרה
2.8	3.1	7.9	19.0	10.4	15.0	4.9	36.9	100.0	36,820	כפר סבא
0.2	0.6	3.5	15.2	11.9	18.8	6.4	43.4	100.0	25,951	לוד
4.0	4.7	11.4	25.9	11.0	13.2	3.5	26.3	100.0	24,210	מודיעין-מכבים-רעות

לוח 9 (המשך)

קבוצת הכנסה (אחוזים)									סך הכול (מספרים)	היישובים לפי צורת היישוב
יותר מ-4 פעמים השכר הממוצע	עד 4 פעמים השכר הממוצע	עד 3 פעמים השכר הממוצע	עד פעמיים השכר הממוצע	עד השכר הממוצע	עד 75% מהשכר הממוצע	עד מחצית השכר הממוצע	עד שכר מינימום	סך הכול		
0.2	0.5	2.5	13.4	11.7	19.7	6.6	45.5	100.0	23,513	רמלה
5.6	4.5	8.8	19.8	9.4	13.0	4.4	34.5	100.0	30,382	רעננה
1.4	1.7	4.7	16.8	11.1	16.7	5.2	42.3	100.0	502,113	49,999 - 20,000
0.1	0.2	1.5	12.3	11.4	17.7	6.0	50.9	100.0	7,864	אופקים
0.8	1.4	4.4	14.5	11.4	19.1	6.0	42.3	100.0	12,537	אור יהודה
0.8	1.0	3.0	13.4	11.5	18.6	6.1	45.5	100.0	25,850	אילת
0.1	0.5	2.1	11.1	8.8	16.9	6.9	53.6	100.0	6,142	אלעד
0.1	0.2	0.8	6.7	5.6	16.2	7.7	62.6	100.0	4,120	ביתר עילית
3.2	3.7	8.8	22.5	11.4	14.1	4.8	31.6	100.0	22,441	גבעתיים
0.7	2.0	4.0	17.8	10.2	16.6	4.5	44.2	100.0	13,316	דימונה
4.6	4.4	9.9	19.9	10.2	14.2	4.3	32.5	100.0	18,612	הוד השרון
0.3	0.4	2.1	12.3	10.2	18.3	5.9	50.5	100.0	15,803	טבריה
2.2	2.0	4.9	17.2	10.9	16.7	5.2	40.9	100.0	13,487	יבנה
3.1	3.1	8.2	20.5	11.0	15.5	4.9	33.8	100.0	11,057	יהוד
0.6	1.3	4.5	17.9	12.4	17.5	5.1	40.6	100.0	20,152	כרמיאל
4.7	4.0	9.2	21.0	9.5	12.8	4.2	34.7	100.0	9,558	מבשרת ציון
0.2	0.5	2.3	14.8	13.4	18.5	5.0	45.2	100.0	9,423	מגדל העמק
0.1	0.2	1.1	4.7	4.3	14.5	7.1	67.9	100.0	4,985	מודיעין עילית
0.5	1.1	5.1	24.0	13.1	16.9	4.7	34.6	100.0	13,140	מעלה אדומים
0.2	0.5	2.4	18.1	14.2	18.7	5.4	40.4	100.0	8,585	מעלות-תרשיחא
0.9	1.5	5.1	21.6	11.3	15.3	4.9	39.4	100.0	22,386	נהרייה
2.7	3.5	9.5	20.8	10.8	14.8	4.4	33.3	100.0	13,664	נס ציונה
0.3	0.5	2.2	14.1	13.3	18.2	5.6	45.7	100.0	18,249	נצרת עילית
0.8	2.1	6.6	19.3	11.2	16.4	4.6	38.9	100.0	9,103	נשר
0.1	0.3	1.3	11.3	10.4	17.4	6.6	52.5	100.0	7,672	נתיבות
0.2	0.4	2.0	13.6	11.7	17.6	5.3	49.4	100.0	17,558	עכו

לוח 9 (המשך)

קבוצת הכנסה (אחוזים)									סך הכול (מספרים)	היישובים לפי צורת היישוב
יותר מ-4 פעמים השכר הממוצע	עד 4 פעמים השכר הממוצע	עד 3 פעמים השכר הממוצע	עד פעמיים השכר הממוצע	עד השכר הממוצע	עד 75% מהשכר הממוצע	עד מחצית השכר הממוצע	עד שכר מינימום	סך הכול		
0.3	0.6	2.6	13.9	11.3	18.7	5.4	47.1	100.0	15,951	עפולה
1.4	1.9	3.5	13.9	11.8	19.0	5.7	42.7	100.0	10,227	ערד
1.1	1.4	5.2	18.1	11.5	16.0	5.1	41.5	100.0	12,040	פרדס חנה-כרכור
0.4	0.6	2.3	13.1	10.2	14.2	4.5	54.6	100.0	8,418	צפת
4.0	4.3	8.8	22.0	10.1	14.1	4.3	32.4	100.0	11,838	קריית אונו
0.9	1.5	4.6	16.1	10.6	17.1	5.3	43.9	100.0	20,546	קריית אתא
1.1	2.0	5.7	18.4	10.8	16.6	5.2	40.2	100.0	16,829	קריית ביאליק
0.2	0.3	1.8	12.4	10.2	17.5	5.9	51.6	100.0	18,457	קריית גת
0.5	0.9	3.6	14.3	10.5	18.4	5.5	46.3	100.0	15,881	קריית ים
1.3	2.2	6.1	18.7	11.0	15.9	4.9	39.9	100.0	17,887	קריית מוצקין
0.2	0.4	2.5	15.4	12.8	18.4	5.2	45.0	100.0	9,958	קריית שמונה
2.1	2.5	6.2	20.4	12.0	15.8	4.6	36.5	100.0	13,992	ראש העין
6.8	4.4	8.5	20.5	9.4	12.8	4.6	33.1	100.0	15,612	רמת השרון
0.1	0.3	1.7	12.4	12.5	19.8	5.8	47.3	100.0	8,772	שדרות
2.4	2.8	6.8	19.3	11.1	15.7	4.8	37.0	100.0	117,033	19,999 - 10,000
0.2	0.4	1.7	12.5	12.4	19.8	5.9	47.2	100.0	7,178	אור עקיבא
1.3	1.5	4.8	18.8	11.8	17.9	5.6	38.2	100.0	4,329	אזור
0.4	0.6	3.0	18.6	15.5	20.1	5.8	36.0	100.0	7,912	אריאל
0.1	0.2	1.9	15.0	12.2	16.9	5.9	47.8	100.0	6,800	בית שאן
4.6	4.4	8.6	20.3	10.4	14.8	4.2	32.8	100.0	4,096	בנימינה-גבעת עדה
1.4	1.9	7.4	22.8	10.3	15.1	4.9	36.2	100.0	4,440	גבעת זאב
3.6	4.8	10.0	22.7	9.7	13.4	4.0	31.9	100.0	7,907	גבעת שמואל
1.7	2.7	7.4	20.4	10.6	15.4	4.4	37.4	100.0	5,653	גדרה
1.3	2.9	7.8	24.1	12.0	14.6	4.3	33.1	100.0	5,824	גן יבנה
4.7	3.9	10.0	21.3	10.2	13.7	4.4	31.7	100.0	5,158	גני תקווה
7.0	5.2	9.5	18.1	8.6	13.9	4.2	33.6	100.0	6,122	זכרון יעקב

לוח 9 (המשך)

קבוצת הכנסה (אחוזים)									סך הכול (מספרים)	היישובים לפי צורת היישוב
יותר מ-4 פעמים השכר הממוצע	עד 4 פעמים השכר הממוצע	עד 3 פעמים השכר הממוצע	עד פעמיים השכר הממוצע	עד השכר הממוצע	עד 75% מהשכר הממוצע	עד מחצית השכר הממוצע	עד שכר מינימום	סך הכול		
0.4	0.8	2.5	14.2	10.4	17.8	6.2	47.7	100.0	7,373	טירת כרמל
1.0	2.3	6.9	22.1	13.2	17.8	4.8	32.0	100.0	8,111	יקנעם עילית
7.7	5.6	10.7	21.9	9.3	11.3	3.3	30.1	100.0	4,256	כוכב יאיר
1.3	2.3	6.5	19.8	11.9	15.8	5.4	37.0	100.0	5,682	כפר יונה
3.7	4.5	9.0	21.4	11.5	15.3	3.9	30.7	100.0	6,078	צורן-קדימה
3.8	4.1	9.0	20.3	8.5	12.6	4.3	37.4	100.0	6,111	קריית טבעון
0.1	0.3	1.3	10.7	10.1	17.0	6.2	54.2	100.0	7,043	קריית מלאכי
6.0	7.1	15.8	25.9	10.3	10.9	2.6	21.4	100.0	6,960	שוהם
3.0	3.2	7.3	19.7	10.6	14.2	4.5	37.5	100.0	108,157	9,999 - 2,000
5.7	4.1	8.9	19.0	9.2	13.9	4.5	34.6	100.0	4,045	אבן יהודה
3.4	3.5	11.0	22.5	9.7	14.2	3.9	31.9	100.0	2,360	אורנית
2.3	2.1	6.7	19.5	8.6	13.8	4.0	42.9	100.0	1,072	אלון שבות
0.5	1.1	3.8	21.1	13.9	15.3	5.5	38.7	100.0	1,102	אליכין
2.0	2.7	8.1	22.6	12.8	15.9	4.1	31.8	100.0	2,697	אלפי מנשה
5.1	4.1	10.3	21.1	9.1	11.7	3.8	34.8	100.0	1,363	אלקנה
2.7	3.0	8.5	20.4	9.9	13.1	3.4	38.9	100.0	2,573	אפרתה
1.2	1.4	4.4	18.4	12.8	16.4	5.8	39.6	100.0	2,988	באר יעקב
1.0	1.9	3.3	16.3	10.8	14.3	4.8	47.6	100.0	1,556	בית אל
1.2	2.7	8.7	24.4	13.1	16.9	4.3	28.6	100.0	1,453	בית אריה
1.4	2.6	6.9	21.2	11.2	17.2	4.9	34.6	100.0	2,233	בית דגן
0.2	0.6	2.2	17.1	14.7	20.2	5.5	39.6	100.0	3,007	בני עי"ש
2.8	3.0	9.8	27.1	14.4	13.9	3.6	25.5	100.0	1,963	בת חפר
0.2	0.7	4.0	18.1	14.1	18.2	6.0	38.7	100.0	1,154	גבע בנימין
2.0	3.4	9.0	27.3	10.6	10.8	3.2	33.7	100.0	790	גבעת אבני
0.8	1.2	6.8	24.6	13.8	16.2	4.6	31.9	100.0	911	גן נר
7.4	6.4	13.1	24.2	8.5	8.7	3.4	28.3	100.0	1,052	הר אדר

לוח 9 (המשך)

קבוצת הכנסה (אחוזים)									סך הכול (מספרים)	היישובים לפי צורת היישוב
יותר מ-4 פעמים השכר הממוצע	עד 4 פעמים השכר הממוצע	עד 3 פעמים השכר הממוצע	עד פעמיים השכר הממוצע	עד השכר הממוצע	עד 75% מהשכר הממוצע	עד מחצית השכר הממוצע	עד שכר מינימום	סך הכול		
0.2	0.4	1.7	13.6	10.6	17.2	6.4	50.0	100.0	3,197	חצור הגלילית
4.7	5.5	10.7	16.5	7.1	12.1	4.9	38.4	100.0	758	חשמונאים
1.0	1.2	3.0	15.4	8.8	14.1	5.5	51.1	100.0	842	יבנאל
0.4	1.7	2.9	17.4	12.3	17.3	3.7	44.4	100.0	3,268	ירוחם
0.5	0.2	1.6	8.8	6.6	16.0	6.3	60.1	100.0	1,065	כוכב יעקב
1.2	2.7	7.4	23.4	12.5	14.4	4.6	33.8	100.0	842	כפר אדומים
5.3	5.6	12.7	25.5	9.8	8.4	2.7	30.0	100.0	2,420	כפר ורדים
0.1	0.9	3.0	13.0	10.8	18.1	6.5	47.7	100.0	1,273	כפר חב"ד
2.9	4.0	8.5	23.5	8.9	12.9	5.4	33.8	100.0	1,120	כפר תבור
7.6	8.0	13.6	22.9	8.8	7.6	3.3	28.2	100.0	2,581	להבים
5.6	6.0	13.8	29.2	9.3	11.7	2.4	21.9	100.0	818	לפיד
3.4	4.2	10.4	21.6	9.5	12.3	3.8	34.7	100.0	3,689	מזכרת בתיה
5.5	6.2	12.4	22.2	9.9	9.3	3.1	31.3	100.0	3,031	מיתר
0.4	0.5	2.4	15.9	10.2	17.3	5.1	48.2	100.0	1,664	מצפה רמון
1.7	2.7	7.4	28.1	10.7	11.0	4.7	33.9	100.0	666	מרכז שפירא
4.6	5.3	13.9	27.3	12.9	13.9	3.4	18.5	100.0	1,192	מתן
5.4	5.9	11.5	20.7	13.1	12.9	3.8	26.8	100.0	628	נוף איילון
7.2	8.4	15.6	24.2	9.6	8.4	2.9	23.7	100.0	1,050	נופית
4.0	2.7	6.5	19.4	10.5	19.8	3.9	33.2	100.0	769	נורדייה
3.0	3.2	6.6	20.4	9.6	15.6	3.7	38.0	100.0	437	נחלים
15.4	6.2	9.8	19.6	7.2	11.4	4.3	26.1	100.0	1,270	סביון
8.2	8.5	12.3	19.7	6.9	8.6	3.8	32.0	100.0	3,193	עומר
0.3	1.2	2.4	11.0	10.8	13.0	4.6	56.6	100.0	738	עלי
0.2	0.5	1.9	10.0	9.7	11.9	5.4	60.4	100.0	578	עמנואל
0.9	1.7	4.9	18.7	10.9	14.2	4.9	43.9	100.0	902	עפרה
1.9	2.5	6.1	17.0	11.0	13.7	5.7	42.1	100.0	1,863	עתלית

לוח 9 (המשך)

קבוצת הכנסה (אחוזים)									סך הכול (מספרים)	היישובים לפי צורת היישוב
יותר מ-4 פעמים השכר הממוצע	עד 4 פעמים השכר הממוצע	עד 3 פעמים השכר הממוצע	עד פעמיים השכר הממוצע	עד השכר הממוצע	עד 75% מהשכר הממוצע	עד מחצית השכר הממוצע	עד שכר מינימום	סך הכול		
4.7	3.8	8.0	20.4	11.3	13.5	4.0	34.2	100.0	2,550	פרדסייה
2.5	3.5	11.7	31.9	10.6	11.0	3.2	25.5	100.0	1,479	צור הדסה
3.5	5.5	13.2	26.7	10.9	12.9	3.5	23.7	100.0	937	צור משה
0.8	1.9	5.1	18.5	11.1	13.5	3.8	45.3	100.0	1,182	קדומים
10.3	7.1	9.3	19.0	7.9	11.6	4.8	30.0	100.0	1,443	קיסריה
1.5	1.7	5.2	19.5	11.3	17.3	4.7	38.8	100.0	1,275	קציר-חריש
0.3	0.6	2.3	12.3	10.9	17.6	5.8	50.3	100.0	3,004	קצרין
0.2	0.3	1.8	10.8	9.5	17.0	7.4	53.0	100.0	2,100	קריית ארבע
1.6	1.6	2.6	10.0	7.6	14.0	5.6	57.0	100.0	500	קריית יערים
0.4	0.7	3.7	17.6	10.8	15.8	5.4	45.7	100.0	3,773	קריית עקרון
1.2	1.7	4.7	17.9	10.6	16.9	4.0	43.0	100.0	2,519	קרני שומרון
1.2	1.9	6.8	16.6	9.8	15.6	4.7	43.4	100.0	1,049	ראש פינה
0.3	0.3	1.8	9.9	8.3	17.2	6.6	55.6	100.0	1,866	רכסים
11.1	5.3	10.1	21.2	8.2	11.4	4.5	28.3	100.0	1,246	רמת אפעל
3.1	3.4	10.2	23.1	10.0	11.8	3.9	34.5	100.0	2,435	רמת ישי
0.4	0.6	2.9	18.4	13.2	17.6	5.0	41.9	100.0	2,607	שלומי
4.7	8.0	18.5	27.8	12.6	8.8	1.8	17.8	100.0	791	שמשית
1.6	2.5	7.3	24.6	11.8	15.6	3.4	33.2	100.0	1,537	שערי תקווה
6.3	5.9	9.9	20.3	9.1	14.3	3.9	30.3	100.0	3,691	תל מונד
0.2	0.3	1.2	9.2	9.8	17.4	7.4	54.5	100.0	228,487	יישובים עירוניים לא יהודיים סך הכול
0.3	0.5	1.5	10.1	9.5	17.2	8.1	52.8	100.0	18,312	99,999 - 50,000
0.3	0.5	1.5	10.1	9.5	17.2	8.1	52.8	100.0	18,312	נצרת
0.2	0.3	1.3	9.2	9.9	17.5	7.4	54.2	100.0	72,682	49,999 - 20,000
0.1	0.2	0.9	6.7	7.3	15.4	8.6	60.9	100.0	8,969	אום אל-פחם
0.2	0.3	1.4	11.8	11.7	17.1	7.0	50.4	100.0	8,444	באקה-ג'ת
0.1	0.1	1.1	9.3	11.1	18.0	7.4	52.8	100.0	8,477	טייבה

לוח 9 (המשך)

קבוצת הכנסה (אחוזים)									סך הכול (מספרים)	היישובים לפי צורת היישוב
יותר מ-4 פעמים השכר הממוצע	עד 4 פעמים השכר הממוצע	עד 3 פעמים השכר הממוצע	עד פעמיים השכר הממוצע	עד השכר הממוצע	עד 75% מהשכר הממוצע	עד מחצית השכר הממוצע	עד שכר מינימום	סך הכול		
0.1	0.2	1.0	10.0	10.9	17.8	7.4	52.7	100.0	5,289	טירה
0.0	0.2	0.9	6.6	8.8	18.8	7.5	57.1	100.0	6,266	טמרה
0.1	0.2	1.0	8.6	9.3	17.3	7.1	56.5	100.0	6,330	סח'נין
0.6	0.7	2.8	13.3	11.4	15.4	6.3	49.3	100.0	6,952	עיר כרמל
0.1	0.1	0.7	7.5	8.8	18.9	7.0	57.1	100.0	6,391	רהט
0.1	0.2	0.9	7.5	9.4	19.8	7.9	54.2	100.0	7,238	שגור
0.2	0.2	1.7	10.7	10.7	17.1	7.7	51.6	100.0	8,326	שפרעם
0.1	0.3	1.1	8.2	9.4	18.0	7.6	55.4	100.0	73,131	19,999 - 10,000
0.2	0.4	1.8	8.2	8.8	16.4	6.5	57.7	100.0	2,910	אבו סנאן
0.2	0.4	1.5	8.3	9.6	17.2	8.8	54.0	100.0	2,477	אכסאל
0.1	0.4	1.2	8.8	9.7	21.4	9.3	49.1	100.0	2,569	אעבלין
0.2	0.2	0.9	6.7	8.5	18.4	7.2	58.0	100.0	4,450	ג'דידה-מכר
	0.2	0.1	2.5	7.1	21.6	9.7	58.8	100.0	3,165	ג'סר א-זרקא
0.2	0.1	1.2	8.1	9.5	16.0	9.1	55.8	100.0	2,531	טורעאן
0.2	0.2	1.4	9.6	9.4	18.6	8.5	52.0	100.0	3,921	יפיע
0.2	0.3	1.5	11.0	9.3	18.4	7.6	51.7	100.0	2,923	ירכא
0.1	0.2	1.1	6.8	6.6	15.0	9.2	60.9	100.0	3,830	כפר כנא
0.1	0.2	0.7	6.9	6.5	14.8	8.0	62.8	100.0	2,879	כפר מנדא
0.1	0.1	0.9	8.0	12.0	18.3	6.7	53.8	100.0	4,044	כפר קאסם
0.1	0.4	1.8	12.1	10.7	17.2	6.9	50.8	100.0	4,391	כפר קרע
0.1	0.3	1.7	9.4	9.9	15.5	4.8	58.3	100.0	4,105	מגאר
0.0	0.2	1.2	7.9	8.4	17.4	8.6	56.1	100.0	2,579	מעלה עירון
0.1	0.4	1.1	7.2	10.8	19.7	8.2	52.5	100.0	2,278	נחף
0.1	0.1	0.7	6.6	8.8	17.4	8.2	58.0	100.0	2,336	עין מאהל
0.1	0.3	1.0	7.4	9.4	17.2	7.2	57.4	100.0	4,430	עראבה
0.0	0.2	1.3	10.5	10.4	17.8	6.0	53.7	100.0	4,043	ערערה

לוח 9 (המשך)

קבוצת הכנסה (אחוזים)									סך הכול (מספרים)	היישובים לפי צורת היישוב	
יותר מ-4 פעמים השכר הממוצע	עד 4 פעמים השכר הממוצע	עד 3 פעמים השכר הממוצע	עד פעמיים השכר הממוצע	עד השכר הממוצע	עד 75% מהשכר הממוצע	עד מחצית השכר הממוצע	עד שכר מינימום	סך הכול			
0.1	0.1	0.8	6.9	9.8	22.0	8.6	51.6	100.0	1,457	ערערה-בנגב	
0.0	0.3	0.8	6.1	11.0	19.2	7.0	55.5	100.0	2,838	פורידיס	
0.1	0.2	0.9	9.1	11.5	19.0	6.1	53.1	100.0	4,001	קלנסווה	
0.1	0.2	1.1	8.9	8.4	19.6	8.8	52.7	100.0	3,221	ריינה	
0.2	0.5	1.1	5.9	8.8	19.5	7.1	56.9	100.0	1,753	תל שבע	
0.1	0.3	1.2	10.1	10.1	16.9	6.8	54.5	100.0	64,362	9,999 - 2,000	
0.2	0.1	1.1	9.8	13.4	18.0	6.2	51.2	100.0	1,489	אבו גוש	
		0.2	4.9	9.9	21.8	7.0	56.2	100.0	486	אבטין	
0.1	0.3	1.1	7.2	7.4	18.7	7.4	57.9	100.0	1,657	בועיינה-נוג'ידאת	
0.1	0.3	0.5	7.5	7.9	16.0	7.3	60.4	100.0	1,430	בוקעאתא	
		0.1	0.5	7.3	11.1	6.5	53.5	100.0	1,638	ביר אל-מכסור	
0.3	0.1	1.6	12.3	7.8	11.4	4.6	61.8	100.0	2,628	בית ג'ן	
		0.2	0.8	9.7	9.8	16.7	8.3	54.6	1,862	בסמ"ה	
0.1	0.1	1.1	9.4	11.0	19.3	8.1	50.7	100.0	1,548	בסמת טבעון	
0.1	0.3	2.4	12.7	9.7	13.2	5.4	56.2	100.0	1,566	ג'ולס	
0.1	0.2	0.8	7.2	7.4	14.3	9.5	60.3	100.0	1,697	ג'לג'וליה	
0.5	0.3	1.9	16.2	11.8	16.5	6.4	46.3	100.0	967	ג'ש (גוש חלב)	
0.2	0.4	1.3	9.3	10.2	19.1	7.5	52.0	100.0	1,991	דבורייה	
0.1	0.2	0.8	7.9	9.6	16.1	6.6	58.6	100.0	2,151	דייר חנא	
0.1	0.4	1.4	10.0	11.3	19.3	8.4	49.1	100.0	1,381	זמר	
		0.3	0.5	8.2	11.5	18.4	7.2	54.0	100.0	1,316	זרזיר
0.2	0.3	0.9	7.7	13.9	23.0	7.1	46.9	100.0	1,349	חורה	
0.2	0.2	3.0	13.2	9.2	13.3	4.3	56.7	100.0	1,267	חורפיש	
0.1	0.1	0.4	5.7	9.2	17.6	7.9	59.0	100.0	1,626	טובא-זנגרייה	
0.1	0.1	2.0	14.6	11.3	13.1	5.2	53.7	100.0	1,483	יאנוח-ג'ת	
0.1	0.2	1.1	10.1	10.0	13.7	6.6	58.2	100.0	2,299	כאבול	

לוח 9 (המשך)

קבוצת הכנסה (אחוזים)									סך הכול (מספרים)	היישובים לפי צורת היישוב
יותר מ-4 פעמים השכר הממוצע	עד 4 פעמים השכר הממוצע	עד 3 פעמים השכר הממוצע	עד פעמיים השכר הממוצע	עד השכר הממוצע	עד 75% מהשכר הממוצע	עד מחצית השכר הממוצע	עד שכר מינימום	סך הכול		
0.2	0.4	1.1	11.8	12.5	17.4	7.7	48.8	100.0	805	כאוכב אבו אל-היג'א
0.1	0.2	0.7	8.1	9.8	22.8	7.2	51.2	100.0	1,749	כסיפה
0.2	0.3	2.1	17.6	13.0	11.8	5.4	49.7	100.0	1,724	כסרא-סמיע
0.1		0.1	7.3	10.2	20.7	5.1	56.4	100.0	1,008	כעביה-טבאש-חג'אג'רה
	0.3	1.6	11.7	8.8	17.2	8.6	51.7	100.0	580	כפר ברא
0.2	0.3	1.7	10.5	9.6	16.3	7.6	53.8	100.0	2,666	כפר יאסיף
0.1	0.5	2.4	17.6	10.7	14.7	5.6	48.5	100.0	871	כפר כמא
	0.4	0.9	10.5	17.0	21.0	8.2	42.0	100.0	552	כפר מצר
0.2	0.1	0.7	8.2	10.1	19.3	6.9	54.4	100.0	1,454	לקיה
	0.0	0.4	6.5	4.9	11.3	6.2	70.7	100.0	2,462	מג'דל שמס
	0.3	0.9	10.2	10.5	16.9	6.8	54.5	100.0	679	מוקייבלה
0.1	0.4	1.5	11.4	10.9	16.3	6.9	52.4	100.0	982	מזרעה
	0.1	0.5	6.7	4.6	12.4	5.9	69.8	100.0	979	מסעדה
0.2	0.8	3.5	20.3	12.4	16.4	5.3	41.1	100.0	985	מעיליא
0.1	0.1	1.1	7.4	9.3	16.7	9.9	55.4	100.0	1,369	משהד
0.1	0.2	1.3	8.6	9.2	17.5	6.4	56.7	100.0	841	סאג'ור
0.2	0.2	1.5	8.5	9.5	21.0	7.8	51.3	100.0	599	סולם
0.2	0.4	0.9	13.9	15.7	18.6	6.7	43.6	100.0	447	ע'ג'ר
	0.2	0.7	5.4	8.8	19.6	7.2	58.2	100.0	445	עוזייר
0.4	0.4	1.6	12.9	12.1	16.3	7.3	49.0	100.0	1,415	עיילבון
	0.5	0.5	4.5	9.1	20.0	9.2	56.2	100.0	1,208	עילוט
	0.2	2.0	13.4	12.2	18.5	6.0	47.7	100.0	965	פסוטה
0.3	0.8	2.2	15.7	10.5	14.6	5.1	50.9	100.0	1,538	פקיעין (בוקייעה)
0.1	0.7	2.1	13.5	11.0	16.4	6.3	49.9	100.0	2,108	ראמה
0.1	0.1	0.9	8.6	12.7	19.9	6.4	51.4	100.0	1,293	שבלי - אום אל-ג'נם
0.2	0.1	0.7	6.0	10.9	22.4	7.1	52.7	100.0	907	שגב-שלום

לוח 9 (המשך)

קבוצת הכנסה (אחוזים)									סך הכול (מספרים)	היישובים לפי צורת היישוב
יותר מ-4 פעמים השכר הממוצע	עד 4 פעמים השכר הממוצע	עד 3 פעמים השכר הממוצע	עד פעמיים השכר הממוצע	עד השכר הממוצע	עד 75% מהשכר הממוצע	עד מחצית השכר הממוצע	עד שכר מינימום	סך הכול		
		1.2	8.8	9.5	21.9	6.6	52.1	100.0	580	שייח' דנון
0.1	0.1	1.0	7.7	11.0	19.4	7.7	53.2	100.0	1,320	שעב
1.7	1.9	5.5	17.9	10.5	15.1	13.1	34.3	100.0	200,285	יישובים כפריים - סה"כ
2.2	2.3	6.4	19.8	11.3	15.6	5.1	37.4	100.0	83,405	מושבים
1.9	2.0	5.2	18.3	9.9	13.6	13.2	35.9	100.0	6,475	מושבים שיתופיים
0.4	0.8	3.2	14.1	9.3	15.5	32.6	24.0	100.0	57,308	קיבוצים
0.6	1.3	4.2	23.3	11.3	12.3	3.4	43.6	100.0	1,251	יישובים מוסדיים יהודיים
2.7	2.9	7.6	20.3	10.4	13.5	4.2	38.3	100.0	44,342	יישובים יהודיים קטנים יישובים לא יהודיים
0.0	0.2	0.8	10.3	11.1	19.4	6.6	51.7	100.0	7,504	קטנים
0.1	0.1	0.7	6.3	9.0	19.8	7.2	56.9	100.0	7,013	אוכלוסייה מחוץ ליישובים
	1.1	3.4	13.8	5.7	13.8	9.2	52.9	100.0	87	כתובת לא ידועה

לוח 10: שכר חודשי ושנתי ממוצע (ש"ח) של העולים השכירים (עולי 1990 ואילך) לפי שנת עלייה ולפי צורת יישוב - 2005

שכר ממוצע לשנה			שכר ממוצע לחודש			מספר עולים שכירים			צורת היישוב
- 2001 2005	- 1990 2000	סך הכול	- 2001 2005	- 1990 2000	סך הכול	- 2001 2005	- 1990 2000	סך הכול	
3,021	4,949	4,753	4,416	6,041	5,900	48,768	430,146	478,914	סך הכול
3,019	4,936	4,743	4,410	6,027	5,888	47,418	422,822	470,240	יישובים עירוניים - סה"כ
3,006	5,112	4,857	4,475	6,231	6,053	15,754	114,507	130,261	מעל 200,000
3,104	5,725	5,277	4,878	6,938	6,656	4,057	19,705	23,762	ירושלים
3,308	4,791	4,578	5,014	5,981	5,864	3,562	21,278	24,840	תל אביב-יפו
2,537	4,833	4,586	3,731	5,909	5,711	2,955	24,528	27,483	חיפה
2,917	4,920	4,752	4,245	5,968	5,845	2,729	29,802	32,531	אשדוד
3,068	5,492	5,217	4,261	6,583	6,352	2,451	19,194	21,645	ראשון לציון
3,025	4,874	4,701	4,379	5,953	5,827	31,659	307,936	339,595	יישובים עירוניים יהודיים סך הכול
2,800	4,701	4,499	4,024	5,744	5,586	15,318	128,771	144,089	199,999 - 100,000
3,915	5,573	5,412	5,707	6,783	6,694	4,741	43,884	48,625	99,999 - 50,000
2,777	4,608	4,461	4,062	5,637	5,530	9,222	105,632	114,854	49,999 - 20,000
3,856	5,406	5,305	5,339	6,579	6,508	1,267	18,274	19,541	19,999 - 10,000
3,451	5,750	5,545	5,183	7,018	6,883	1,111	11,375	12,486	9,999 - 2,000
3,141	5,729	5,329	4,645	6,854	6,570	1,320	7,219	8,539	יישובים כפריים - סה"כ
4,197	6,087	5,905	6,212	7,611	7,496	141	1,327	1,468	מושבים
2,833	5,400	5,111	4,710	6,875	6,683	23	181	204	מושבים שיתופיים
2,857	4,726	4,304	4,136	5,329	5,108	777	2,668	3,445	קיבוצים
872	5,075	4,281	1,962	6,230	5,749	27	116	143	יישובים מוסדיים יהודיים
3,541	6,551	6,226	5,308	8,084	7,833	352	2,909	3,261	יישובים יהודיים קטנים
	7,633	7,633		8,326	8,326		8	8	כתובת לא ידועה

לוח 10 (המשך)

שכר ממוצע לשנה			שכר ממוצע לחודש			מספר עולים שכירים			היישובים לפי צורת היישוב
- 2001 2005	- 1990 2000	סך הכול	- 2001 2005	- 1990 2000	סך הכול	- 2001 2005	- 1990 2000	סך הכול	
3,021	4,949	4,753	4,416	6,041	5,900	48,768	430,146	478,914	סך הכול יישובים עירוניים - סה"כ
3,019	4,936	4,743	4,410	6,027	5,888	47,418	422,822	470,240	
3,006	5,112	4,857	4,475	6,231	6,053	15,754	114,507	130,261	
3,104	5,725	5,277	4,878	6,938	6,656	4,057	19,705	23,762	ירושלים
3,308	4,791	4,578	5,014	5,981	5,864	3,562	21,278	24,840	תל אביב - יפו
2,537	4,833	4,586	3,731	5,909	5,711	2,955	24,528	27,483	חיפה
2,917	4,920	4,752	4,245	5,968	5,845	2,729	29,802	32,531	אשדוד
3,068	5,492	5,217	4,261	6,583	6,352	2,451	19,194	21,645	ראשון לציון
3,025	4,874	4,701	4,379	5,953	5,827	31,659	307,936	339,595	יישובים עירוניים יהודיים סך הכול
2,800	4,701	4,499	4,024	5,744	5,586	15,318	128,771	144,089	199,999 - 100,000
2,481	4,068	3,935	3,764	5,181	5,080	1,331	14,545	15,876	אשקלון
2,444	4,526	4,319	3,736	5,564	5,415	2,497	22,660	25,157	באר שבע
2,691	4,128	3,930	3,827	5,035	4,889	449	2,804	3,253	בני ברק
2,661	4,329	4,111	3,841	5,246	5,088	3,018	20,049	23,067	בת ים
2,863	4,757	4,556	4,023	5,756	5,596	1,675	14,125	15,800	חולון
2,817	4,731	4,559	4,084	5,816	5,683	2,000	20,272	22,272	נתניה
3,211	5,188	4,946	4,347	6,180	5,980	2,595	18,603	21,198	פתח תקווה
3,092	5,396	5,213	4,301	6,625	6,460	804	9,286	10,090	רחובות
3,153	5,528	5,223	4,437	6,640	6,393	949	6,425	7,374	רמת גן
3,915	5,573	5,412	5,707	6,783	6,694	4,741	43,884	48,625	99,999 - 50,000
4,162	6,080	5,770	6,275	7,396	7,245	829	4,294	5,123	בית שמש
4,141	5,879	5,700	5,871	7,049	6,944	430	3,736	4,166	הרצלייה
2,674	4,382	4,279	4,083	5,512	5,441	693	10,775	11,468	חדרה
3,205	6,666	6,134	4,474	7,805	7,365	864	4,765	5,629	כפר סבא
2,870	4,933	4,797	4,147	5,955	5,854	620	8,770	9,390	לוד
5,838	9,909	9,507	8,196	11,474	11,202	237	2,161	2,398	מודיעין-מכבים-רעות
2,740	4,413	4,297	4,028	5,444	5,361	479	6,429	6,908	רמלה

לוח 10 (המשך)

שכר ממוצע לשנה			שכר ממוצע לחודש			מספר עולים שכירים			היישובים לפי צורת היישוב
- 2001 2005	- 1990 2000	סך הכול	- 2001 2005	- 1990 2000	סך הכול	- 2001 2005	- 1990 2000	סך הכול	
7,182	8,287	8,103	10,512	10,055	10,120	589	2,954	3,543	רעננה
2,777	4,608	4,461	4,062	5,637	5,530	9,222	105,632	114,854	49,999 - 20,000
2,397	3,614	3,557	3,483	4,651	4,602	132	2,698	2,830	אופקים
2,584	4,167	4,041	3,852	5,138	5,052	197	2,266	2,463	אור יהודה
2,851	4,331	3,988	4,407	5,545	5,317	1,216	4,023	5,239	אילת
3,587	4,468	4,307	5,602	6,042	5,970	41	183	224	אלעד
2,431	3,867	3,668	3,792	5,131	4,970	55	342	397	ביתר עילית
3,082	6,055	5,700	4,503	7,262	6,986	210	1,552	1,762	גבעתיים
3,280	4,205	4,153	4,468	5,216	5,178	177	2,943	3,120	דימונה
3,322	7,228	6,851	4,785	8,699	8,379	124	1,162	1,286	הוד השרון
2,387	4,023	3,835	3,567	4,893	4,766	361	2,781	3,142	טבריה
3,288	4,271	4,220	4,492	5,324	5,285	102	1,865	1,967	יבנה
3,036	6,037	5,833	4,127	7,142	6,963	52	715	767	יהוד
2,637	4,987	4,795	4,017	6,021	5,889	673	7,564	8,237	כרמיאל
2,345	7,063	6,105	3,811	8,475	7,736	104	408	512	מבשרת ציון
3,030	4,812	4,687	4,326	5,707	5,625	224	2,956	3,180	מגדל העמק
1,902	3,682	3,374	3,376	4,844	4,647	67	320	387	מודיעין עילית
3,032	6,204	5,972	4,424	7,303	7,131	184	2,334	2,518	מעלה אדומים
3,302	4,873	4,804	4,755	5,864	5,823	159	3,495	3,654	מעלות-תרשיחא
2,733	5,228	5,002	3,988	6,269	6,096	449	4,497	4,946	נהרייה
3,088	5,949	5,741	4,363	7,357	7,165	77	982	1,059	נס ציונה
2,526	4,289	4,175	3,863	5,277	5,202	595	8,579	9,174	נצרת עילית
2,559	5,842	5,689	3,690	6,912	6,787	155	3,167	3,322	נשר
2,449	3,405	3,379	3,502	4,371	4,350	56	1,987	2,043	נתיבות
2,551	4,275	4,178	3,821	5,279	5,211	243	4,099	4,342	עכו
3,154	4,148	4,090	4,253	5,095	5,050	314	4,993	5,307	עפולה
2,864	4,472	4,293	4,142	5,375	5,259	507	4,054	4,561	ערד

לוח 10 (המשך)

שכר ממוצע לשנה			שכר ממוצע לחודש			מספר עולים שכירים			היישובים לפי צורת היישוב
- 2001 2005	- 1990 2000	סך הכול	- 2001 2005	- 1990 2000	סך הכול	- 2001 2005	- 1990 2000	סך הכול	
3,118	4,185	4,158	4,453	5,359	5,338	67	2,561	2,628	פרדס חנה-כרכור
1,926	4,206	4,072	2,911	5,101	4,997	84	1,350	1,434	צפת
2,944	6,872	6,613	4,605	8,101	7,925	58	821	879	קריית אנון
2,665	4,043	3,888	3,733	4,926	4,808	529	4,183	4,712	קריית אתא
2,691	4,951	4,679	3,763	5,913	5,688	471	3,441	3,912	קריית ביאליק
2,924	3,921	3,882	4,276	4,941	4,918	272	6,610	6,882	קריית גת
2,500	4,382	4,248	3,586	5,317	5,212	446	5,832	6,278	קריית ים
2,798	4,944	4,759	3,848	5,954	5,794	358	3,803	4,161	קריית מוצקין
3,356	4,472	4,339	4,456	5,302	5,211	258	1,907	2,165	קריית שמונה
2,821	6,697	6,624	4,744	7,730	7,692	22	1,158	1,180	ראש העין
4,971	6,956	6,818	7,326	8,628	8,551	28	375	403	רמת השרון
2,413	3,819	3,762	3,685	4,813	4,774	155	3,626	3,781	שדרות
3,856	5,406	5,305	5,339	6,579	6,508	1,267	18,274	19,541	19,999 - 10,000
2,961	4,358	4,281	4,169	5,392	5,332	202	3,454	3,656	אור עקיבא
3,488	4,887	4,742	4,633	5,906	5,785	58	503	561	אזור
3,667	5,462	5,329	4,553	6,442	6,308	300	3,737	4,037	אריאל
3,031	3,970	3,786	4,028	4,900	4,739	102	419	521	בית שאן
4,106	7,766	7,644	4,749	9,359	9,199	8	232	240	בנימינה-גבעת עדה
23,008	7,257	8,893	31,441	8,608	10,696	32	276	308	גבעת זאב
3,159	6,880	6,353	5,074	8,293	7,939	85	515	600	גבעת שמואל
3,114	4,459	4,359	4,952	6,011	5,944	42	521	563	גדרה
1,741	6,591	6,397	4,146	8,072	7,990	25	599	624	גן יבנה
5,085	8,985	8,811	7,178	10,370	10,253	10	214	224	גני תקווה
10,126	10,446	10,415	13,248	12,713	12,761	29	272	301	זכרון יעקב
2,133	3,990	3,917	3,156	4,964	4,904	64	1,582	1,646	טירת כרמל
3,260	6,462	6,262	4,432	7,439	7,278	150	2,251	2,401	יקנעם עילית
7,027	9,318	9,277	9,546	11,074	11,050	6	329	335	כוכב יאיר

לוח 10 (המשך)

שכר ממוצע לשנה			שכר ממוצע לחודש			מספר עולים שכירים			היישובים לפי צורת היישוב
- 2001 2005	- 1990 2000	סך הכול	- 2001 2005	- 1990 2000	סך הכול	- 2001 2005	- 1990 2000	סך הכול	
4,755	5,614	5,587	6,737	6,935	6,929	17	528	545	כפר יונה
2,469	6,566	6,489	3,704	7,747	7,688	14	735	749	צורן-קדימה
2,402	6,917	6,524	3,315	8,280	7,901	23	241	264	קריית טבעון
2,258	3,236	3,188	3,677	4,357	4,329	87	1,698	1,785	קריית מלאכי
6,477	11,531	11,168	7,894	13,306	12,937	13	168	181	שוהם
3,451	5,750	5,545	5,183	7,018	6,883	1,111	11,375	12,486	9,999 - 2,000
250	8,946	8,859	1,000	10,811	10,781	1	99	100	אבן יהודה
2,318	9,671	9,344	3,478	10,920	10,668	2	43	45	אורנית
5,004	7,119	6,685	8,212	8,769	8,679	32	124	156	אלון שבות
1,433	4,722	4,496	3,822	5,774	5,710	2	27	29	אליכין
4,643	8,864	8,565	5,628	9,911	9,629	10	131	141	אלפי מנשה
981	8,905	8,056	1,358	11,272	10,292	3	25	28	אלקנה
5,483	10,271	9,507	8,554	12,632	12,101	68	358	426	אפרתה
1,740	4,314	3,837	3,078	5,394	5,073	74	325	399	באר יעקב
2,070	5,741	4,755	3,299	6,884	6,107	47	128	175	בית אל
712	7,270	7,186	1,708	9,029	8,980	1	77	78	בית אריה
6,080	6,904	6,834	7,680	8,024	7,997	8	86	94	בית דגן
3,394	5,258	5,200	4,356	6,306	6,249	66	2,024	2,090	בני עיי"ש
5,144	8,458	8,249	6,765	9,631	9,474	8	119	127	בת חפר
2,909	5,708	5,529	5,059	7,072	6,979	10	146	156	גבע בנימין
	7,783	7,783		10,717	10,717		14	14	גבעת אבני
	7,409	7,409		8,587	8,587		65	65	גן נר
5,585	9,202	8,569	7,330	11,531	10,824	7	33	40	הר אדר
2,484	3,922	3,819	3,623	4,738	4,671	35	453	488	חצור הגלילית
12,519	11,591	11,728	19,594	14,252	14,892	18	104	122	חשמונאים
3,042	4,296	4,061	3,776	5,728	5,340	3	13	16	יבנאל
3,572	4,388	4,351	4,837	5,440	5,414	36	755	791	ירוחם

לוח 10 (המשך)

שכר ממוצע לשנה			שכר ממוצע לחודש			מספר עולים שכירים			היישובים לפי צורת היישוב
- 2001 2005	- 1990 2000	סך הכול	- 2001 2005	- 1990 2000	סך הכול	- 2001 2005	- 1990 2000	סך הכול	
3,507	4,324	4,118	5,685	5,948	5,890	62	184	246	כוכב יעקב
5,286	5,416	5,411	6,858	6,821	6,823	4	89	93	כפר אדומים
7,945	11,532	11,341	10,036	14,219	14,001	4	71	75	כפר ורדים
1,276	4,848	4,531	2,663	5,832	5,663	4	41	45	כפר חב"ד
	6,658	6,658		7,590	7,590		19	19	כפר תבור
	9,921	9,921		11,048	11,048		49	49	להבים
	8,892	8,892		10,107	10,107		43	43	לפיד
3,511	6,178	6,025	4,382	7,823	7,623	13	214	227	מזכרת בתיה
4,818	9,468	9,064	6,703	10,982	10,668	8	84	92	מיתר
2,338	4,164	4,063	3,507	5,032	4,964	28	477	505	מצפה רמון
871	6,530	6,176	2,324	7,784	7,626	2	30	32	מרכז שפירא
	9,657	9,657		10,738	10,738		72	72	מתן
16,050	11,184	11,848	19,587	12,911	13,779	6	38	44	נוף איילון
	10,315	10,315		12,176	12,176		30	30	נופית
	6,892	6,892		7,802	7,802		10	10	נורדייה
	4,848	4,848		6,925	6,925		5	5	נחלים
6,527	11,923	10,664	9,968	15,165	14,114	7	23	30	סביון
13,335	10,338	10,502	14,547	11,991	12,139	3	52	55	עומר
3,773	5,489	5,284	5,932	6,811	6,726	19	140	159	עלי
2,516	5,391	5,032	3,264	7,841	7,210	4	28	32	עמנואל
3,232	4,282	3,971	5,381	5,414	5,406	24	57	81	עפרה
2,263	4,774	4,633	4,753	5,929	5,889	7	118	125	עתלית
1,710	10,120	8,973	2,736	11,310	10,458	6	38	44	פרדסייה
5,673	10,392	10,050	9,426	12,206	12,060	9	115	124	צור הדסה
8,674	9,620	9,431	8,858	10,738	10,335	4	16	20	צור משה
4,666	4,058	4,101	7,999	5,018	5,175	7	91	98	קדומים
6,163	7,506	7,251	9,459	9,345	9,363	11	47	58	קיסריה

לוח 10 (המשך)

שכר ממוצע לשנה			שכר ממוצע לחודש			מספר עולים שכירים			היישובים לפי צורת היישוב
- 2001 2005	- 1990 2000	סך הכול	- 2001 2005	- 1990 2000	סך הכול	- 2001 2005	- 1990 2000	סך הכול	
2,861	5,462	5,340	4,802	6,771	6,701	20	405	425	קציר-חריש
2,735	4,077	3,847	3,893	4,960	4,800	197	954	1,151	קצרין
2,173	3,724	3,434	3,371	4,713	4,500	124	538	662	קריית ארבע
4,594	6,294	6,122	6,820	8,122	8,006	12	107	119	קריית יערים
2,427	4,707	4,604	3,375	6,025	5,915	27	575	602	קריית עקרון
2,234	6,171	6,041	3,645	7,646	7,545	17	501	518	קרני שומרון
	6,967	6,967		7,887	7,887		25	25	ראש פינה
1,962	4,636	4,553	1,962	5,446	5,319	4	125	129	רכסים
1,265	25,995	23,747	1,897	30,583	28,497	1	10	11	רמת אפעל
553	11,244	10,983	2,213	13,392	13,309	1	40	41	רמת ישי
2,327	4,953	4,819	3,690	5,964	5,875	30	558	588	שלומי
	8,507	8,507		10,244	10,244		29	29	שמשית
459	6,884	6,669	1,575	8,390	8,308	2	58	60	שערי תקווה
7,698	12,132	11,699	11,659	14,169	13,975	13	120	133	תל מונד
3,141	5,729	5,329	4,645	6,854	6,570	1,320	7,219	8,539	יישובים כפריים - סה"כ
4,197	6,087	5,905	6,212	7,611	7,496	141	1,327	1,468	מושבים
2,833	5,400	5,111	4,710	6,875	6,683	23	181	204	מושבים שיתופיים
2,857	4,726	4,304	4,136	5,329	5,108	777	2,668	3,445	קיבוצים
872	5,075	4,281	1,962	6,230	5,749	27	116	143	יישובים מוסדיים יהודיים
3,541	6,551	6,226	5,308	8,084	7,833	352	2,909	3,261	יישובים יהודיים קטנים
	7,633	7,633		8,326	8,326		8	8	כתובת לא ידועה

לוח 11: שכר חודשי ושנתי ממוצע (ש"ח) של משפחת עובדים, לא כולל יחידים, לפי צורת יישוב - 2004, 2005

שכר ממוצע של משפחה				מספר המשפחות (2005)	צורת היישוב
2005		2004			
לחודש בשנה	לחודש עבודה	לחודש בשנה	לחודש עבודה		
					סך הכול
12,391	13,407	11,448	12,442	1,186,833	
12,304	13,326	11,357	12,358	1,087,776	יישובים עירוניים - סך הכול
12,822	13,744	11,792	12,701	289,379	מעל 200,000
9,195	9,873	8,807	9,469	106,017	ירושלים
16,475	17,680	14,929	16,087	61,851	תל אביב - יפו
15,544	16,567	14,638	15,688	43,915	חיפה
10,868	11,775	9,457	10,361	35,148	אשדוד
15,360	16,320	13,559	14,527	42,448	ראשון לציון
13,292	14,329	12,185	13,210	661,911	יישובים עירוניים יהודיים סך הכול
12,043	12,973	11,052	11,973	230,595	199,999 - 100,000
14,805	15,960	13,408	14,524	104,192	99,999 - 50,000
12,675	13,701	11,706	12,732	220,509	49,999 - 20,000
15,565	16,687	14,087	15,199	53,844	19,999 - 10,000
16,026	17,230	14,871	16,066	52,771	9,999 - 2,000
6,416	7,272	6,308	7,157	136,486	יישובים עירוניים לא יהודיים סך הכול
7,511	8,337	7,369	8,162	10,458	99,999 - 50,000
6,365	7,216	6,227	7,089	44,296	49,999 - 20,000
6,125	6,965	5,985	6,820	44,410	19,999 - 10,000
6,517	7,397	6,484	7,339	37,322	9,999 - 2,000
13,750	14,686	12,851	13,723	94,512	יישובים כפריים - סה"כ
14,583	15,470	13,511	14,357	44,413	מושבים
14,087	15,218	13,181	14,218	2,944	מושבים שיתופיים
11,393	11,973	10,814	11,300	20,144	קיבוצים
13,620	14,783	12,576	13,800	454	יישובים מוסדיים יהודיים
15,568	16,884	14,664	15,943	22,381	יישובים יהודיים קטנים
6,309	7,163	6,251	7,124	4,176	יישובים לא יהודיים קטנים
4,647	5,405	5,362	6,144	4,369	אוכלוסייה מחוץ ליישובים
3,574	3,756	1,572	1,592	39	כתובת לא ידועה

לוח 11 (המשך)

שכר ממוצע של משפחה				מספר המשפחות (2005)	צורת היישוב
2005		2004			
לחודש בשנה	לחודש עבודה	לחודש בשנה	לחודש עבודה		
12,391	13,407	11,448	12,442	1,186,833	סך הכול
12,304	13,326	11,357	12,358	1,087,776	יישובים עירוניים - סה"כ
12,822	13,744	11,792	12,701	289,379	מעל 200,000
9,195	9,873	8,807	9,469	106,017	ירושלים
16,475	17,680	14,929	16,087	61,851	תל אביב - יפו
15,544	16,567	14,638	15,688	43,915	חיפה
10,868	11,775	9,457	10,361	35,148	אשדוד
15,360	16,320	13,559	14,527	42,448	ראשון לציון
13,292	14,329	12,185	13,210	661,911	יישובים עירוניים יהודיים סך הכול
12,043	12,973	11,052	11,973	230,595	199,999 - 100,000
10,598	11,555	9,713	10,644	17,698	אשקלון
11,757	12,767	11,572	12,600	29,995	באר שבע
6,649	7,237	6,166	6,715	22,861	בני ברק
9,799	10,660	8,907	9,761	23,177	בת ים
12,645	13,512	11,321	12,201	31,189	חולון
11,666	12,636	10,487	11,414	29,682	נתניה
13,526	14,464	12,329	13,287	34,621	פתח תקווה
14,891	15,911	13,684	14,696	19,271	רחובות
16,351	17,287	14,712	15,669	22,013	רמת גן
14,805	15,960	13,408	14,524	104,192	99,999 - 50,000
7,946	8,752	7,361	8,133	10,888	בית שמש
18,178	19,457	16,543	17,581	15,925	הרצלייה
12,060	13,034	11,073	12,046	13,745	חדרה
17,215	18,243	15,692	16,754	15,451	כפר סבא
9,857	10,835	8,734	9,712	11,354	לוד
19,097	20,438	17,153	18,561	12,389	מודיעין-מכבים-רעות

לוח 11 (המשך)

שכר ממוצע של משפחה				מספר המשפחות (2005)	צורת היישוב
2005		2004			
לחודש בשנה	לחודש עבודה	לחודש בשנה	לחודש עבודה		
9,286	10,210	8,465	9,339	10,642	רמלה
20,833	22,107	18,605	19,874	13,798	רעננה
12,675	13,701	11,706	12,732	220,509	49,999 - 20,000
7,831	8,640	7,688	8,541	3,582	אופקים
11,549	12,536	10,583	11,553	5,770	אור יהודה
12,417	13,725	11,807	13,116	7,798	אילת
5,537	6,352	4,877	5,660	5,203	אלעד
3,775	4,245	3,454	3,914	4,225	ביתר עילית
18,808	19,792	16,676	17,699	8,548	גבעתיים
12,224	13,118	11,305	12,265	5,212	דימונה
19,922	21,162	17,935	19,141	8,496	הוד השרון
9,377	10,226	9,042	9,948	6,795	טבריה
14,204	15,293	13,324	14,385	5,850	יבנה
17,485	18,571	14,928	15,944	4,978	יהוד
12,615	13,627	11,782	12,777	8,332	כרמיאל
20,530	21,696	18,808	20,019	4,373	מבשרת ציון
10,035	10,939	9,546	10,445	4,087	מגדל העמק
3,222	3,615	2,976	3,355	5,799	מדיעין עילית
13,120	13,968	12,907	13,770	5,932	מעלה אדומים
10,503	11,373	9,301	10,178	3,782	מעלות-תרשיחא
13,131	14,049	11,786	12,792	9,641	נהרייה
17,939	18,923	15,611	16,608	5,915	נס ציונה
10,202	11,104	10,101	10,994	7,622	נצרת עילית
13,290	14,150	12,302	13,229	3,828	נשר
7,248	8,013	6,508	7,264	4,118	נתיבות
9,144	10,037	8,549	9,473	7,405	עכו

לוח 11 (המשך)

שכר ממוצע של משפחה				מספר המשפחות (2005)	צורת היישוב
2005		2004			
לחודש בשנה	לחודש עבודה	לחודש בשנה	לחודש עבודה		
10,581	11,458	10,772	11,716	6,550	עפולה
12,464	13,474	11,827	12,765	3,967	ערד
13,331	14,292	12,256	13,237	5,082	פרדס חנה-כרכור
8,569	9,439	8,080	8,955	4,306	צפת
19,732	20,765	17,118	18,203	5,151	קריית אונו
12,310	13,238	11,272	12,213	8,809	קריית אתא
14,254	15,191	13,221	14,182	6,714	קריית ביאליק
8,947	9,878	8,092	9,066	7,953	קריית גת
10,861	11,752	10,082	10,928	6,262	קריית ים
14,617	15,539	13,505	14,504	7,158	קריית מוצקין
10,330	11,328	9,852	10,814	4,006	קריית שמונה
14,489	15,610	13,282	14,335	6,558	ראש העין
22,003	23,153	20,253	21,363	7,137	רמת השרון
9,440	10,409	8,904	9,748	3,564	שדרות
15,565	16,687	14,087	15,199	53,844	19,999 - 10,000
9,294	10,242	8,388	9,298	2,957	אור עקיבא
13,440	14,382	12,577	13,457	1,884	אזור
11,231	12,113	10,349	11,325	3,334	אריאל
9,535	10,504	9,574	10,498	2,970	בית שאן
18,489	19,560	16,310	17,478	2,026	בנימינה-גבעת עדה
14,931	15,921	14,624	15,550	2,029	גבעת זאב
19,279	20,448	16,932	18,178	3,653	גבעת שמואל
14,150	15,295	13,330	14,496	2,774	גדרה
15,005	16,030	13,245	14,269	2,893	גן יבנה
19,378	20,413	17,254	18,341	2,404	גני תקווה
20,612	21,803	18,597	19,976	3,091	זכרון יעקב

לוח 11 (המשך)

שכר ממוצע של משפחה				מספר המשפחות (2005)	צורת היישוב
2005		2004			
לחודש בשנה	לחודש עבודה	לחודש בשנה	לחודש עבודה		
9,991	10,883	9,360	10,176	3,048	טירת כרמל
14,205	15,173	12,897	13,888	3,792	יקנעם עילית
23,749	25,031	22,318	23,501	2,090	כוכב יאיר
14,057	15,158	12,545	13,704	2,665	כפר יונה
18,025	19,196	15,865	17,085	3,015	צורן-קדימה
19,306	20,281	18,280	19,269	2,603	קריית טבעון
8,259	9,206	7,815	8,695	3,032	קריית מלאכי
24,361	25,522	20,534	21,614	3,584	שוהם
16,026	17,230	14,871	16,066	52,771	9,999 - 2,000
21,034	22,282	19,026	20,242	1,836	אבן יהודה
18,589	19,786	17,015	18,086	1,107	אורנית
13,547	15,020	12,355	13,662	574	אלון שבות
12,484	13,268	11,361	12,232	490	אליכין
15,979	17,044	14,772	15,920	1,240	אלפי מנשה
19,383	20,895	17,408	18,956	700	אלקנה
16,535	17,839	15,692	16,980	1,323	אפרתה
13,007	13,949	11,898	12,742	1,350	באר יעקב
10,544	11,686	10,060	11,083	877	בית אל
15,990	16,959	13,212	14,235	703	בית אריה
14,587	15,634	13,239	14,268	1,059	בית דגן
9,952	10,852	9,516	10,375	1,327	בני עי"ש
16,595	17,510	14,924	16,102	1,049	בת חפר
10,150	11,189	10,612	11,683	602	גבע בנימין
16,575	17,493	16,712	17,731	391	גבעת אבני
13,897	14,888	14,119	15,012	481	גן נר
25,306	26,528	25,450	26,304	534	הר אדר

לוח 11 (המשך)

שכר ממוצע של משפחה				מספר המשפחות (2005)	צורת היישוב
2005		2004			
לחודש בשנה	לחודש עבודה	לחודש בשנה	לחודש עבודה		
8,657	9,534	8,213	9,037	1,445	חצור הגלילית
18,941	20,102	15,849	17,060	400	חשמונאים
10,234	11,148	9,806	10,595	480	יבנאל
10,500	11,494	10,045	10,947	1,425	ירוחם
5,132	5,928	4,486	5,318	885	כוכב יעקב
14,566	15,644	13,775	15,001	448	כפר אדומים
22,854	23,958	19,096	20,309	1,108	כפר ורדים
8,921	9,880	8,796	9,659	738	כפר חב"ד
18,097	19,293	18,158	19,361	542	כפר תבור
26,156	27,332	25,751	26,802	1,197	להבים
21,515	22,491	18,447	19,984	436	לפיד
18,876	19,924	16,855	17,874	1,706	מזכרת בתיה
22,773	23,810	22,395	23,337	1,412	מיתר
8,840	9,899	7,740	8,858	727	מצפה רמון
15,289	16,523	13,683	14,894	362	מרכז שפירא
20,706	21,894	18,817	19,901	637	מתן
20,284	21,356	18,724	19,920	348	נוף איילון
27,157	28,126	25,976	26,979	520	נופית
19,275	19,857	18,204	18,964	317	נורדייה
16,990	18,052	16,485	17,560	246	נחלים
31,843	33,142	29,185	30,813	718	סביון
25,893	26,901	26,265	27,259	1,515	עומר
6,675	8,040	6,372	7,723	473	עלי
5,721	6,578	5,562	6,329	413	עמנואל
12,345	13,522	11,382	12,623	450	עפרה
15,256	16,381	14,399	15,456	791	עתלית

לוח 11 (המשך)

שכר ממוצע של משפחה				מספר המשפחות (2005)	צורת היישוב
2005		2004			
לחודש בשנה	לחודש עבודה	לחודש בשנה	לחודש עבודה		
19,423	20,455	17,894	18,884	1,153	פרדסייה
19,175	20,101	17,523	18,566	777	צור הדסה
19,845	21,075	16,523	17,751	498	צור משה
11,738	12,936	10,485	11,949	630	קדומים
24,469	25,961	22,280	23,603	749	קיסריה
11,929	13,051	11,131	12,338	640	קציר-חריש
9,497	10,506	8,919	9,964	1,202	קצרין
8,152	9,145	8,190	9,102	969	קריית ארבע
6,432	7,064	6,626	7,198	427	קריית יערים
10,788	11,694	10,376	11,218	1,594	קריית עקרון
12,470	13,769	11,539	12,774	1,204	קרני שומרון
14,453	15,282	13,955	14,771	442	ראש פינה
6,252	6,857	5,718	6,232	1,243	רכסים
30,072	31,211	27,268	28,766	613	רמת אפעל
19,095	20,252	17,577	18,660	1,072	רמת ישי
10,923	11,811	8,982	10,127	1,113	שלומי
21,942	23,029	20,321	21,483	463	שמשית
14,890	15,997	14,213	15,334	764	שערי תקווה
21,386	22,806	18,893	20,269	1,836	תל מונד
6,416	7,272	6,308	7,157	136,486	יישובים עירוניים לא יהודיים סך הכול
7,511	8,337	7,369	8,162	10,458	99,999 - 50,000
7,511	8,337	7,369	8,162	10,458	נצרת
6,365	7,216	6,227	7,089	44,296	49,999 - 20,000
5,452	6,339	5,190	6,113	5,939	אום אל-פחם
6,971	7,777	6,778	7,561	5,134	באקה-ג'ת
6,324	7,182	6,157	7,002	5,244	טייבה

לוח 11 (המשך)

שכר ממוצע של משפחה				מספר המשפחות (2005)	צורת היישוב
2005		2004			
לחודש בשנה	לחודש עבודה	לחודש בשנה	לחודש עבודה		
6,350	7,088	6,425	7,107	3,323	טירה
5,850	6,632	5,520	6,375	3,851	טמרה
6,488	7,452	6,197	7,183	3,594	סחי'נין
7,740	8,576	7,672	8,499	4,231	עיר כרמל
5,471	6,318	5,288	6,132	3,775	רהט
6,147	7,015	5,976	6,845	4,226	שגור
6,885	7,700	6,972	7,830	4,979	שפרעם
6,125	6,965	5,985	6,820	44,410	19,999 - 10,000
6,717	7,603	6,543	7,345	1,720	אבו סנאן
6,492	7,270	6,405	7,209	1,749	אכסאל
6,380	7,067	6,321	7,007	1,623	אעבלין
6,222	7,006	5,866	6,778	2,463	ג'דיידה-מכר
5,015	6,194	4,775	5,830	1,499	ג'סר א-זרקא
6,536	7,257	6,514	7,209	1,730	טורעאן
6,377	7,188	6,287	7,041	2,365	יפיע
6,500	7,245	6,437	7,180	1,881	ירכא
5,913	6,785	5,898	6,768	2,415	כפר כנא
5,514	6,334	5,294	6,107	1,931	כפר מנדא
5,530	6,255	5,432	6,124	2,623	כפר קאסם
7,455	8,367	7,135	8,049	2,336	כפר קרע
6,271	7,093	6,667	7,447	2,546	מגאר
5,739	6,753	5,666	6,683	1,680	מעלה עירון
5,865	6,703	5,825	6,591	1,415	נחף
5,560	6,317	5,376	6,180	1,426	עין מאהל
6,189	7,114	5,886	6,802	2,679	עראבה
6,476	7,425	6,386	7,348	2,285	ערערה

לוח 11 (המשך)

שכר ממוצע של משפחה				מספר המשפחות (2005)	צורת היישוב
2005		2004			
לחודש בשנה	לחודש עבודה	לחודש בשנה	לחודש עבודה		
5,387	6,186	4,831	5,629	827	ערערה-בנגב
5,617	6,420	5,401	6,227	1,641	פורידיס
6,269	7,056	6,085	6,836	2,410	קלנסווה
6,078	6,910	5,797	6,679	2,035	ריינה
5,391	6,136	5,128	5,888	1,131	תל שבע
6,517	7,397	6,484	7,339	37,322	9,999 - 2,000
6,160	6,865	5,529	6,254	873	אבו גוש
5,467	6,073	4,846	5,502	282	אבטין
5,902	7,110	5,847	7,056	928	בועיינה-נוג'ידאת
5,365	6,091	5,068	5,786	944	בוקעאתא
5,530	6,494	5,272	6,302	943	ביר אל-מכסור
6,592	7,931	7,710	8,813	1,492	בית ג'ן
5,918	6,746	5,399	6,369	1,074	בסמ"ה
6,269	7,034	5,948	6,628	898	בסמת טבעון
7,224	8,330	7,707	8,631	889	ג'ולס
5,543	6,450	5,338	6,132	1,029	ג'לג'וליה
9,800	10,617	9,317	10,095	511	ג'ש (גוש חלב)
6,288	6,995	6,359	6,950	1,314	דבורייה
6,210	7,441	5,900	7,140	1,240	דייר חנא
6,724	7,364	6,711	7,359	792	זמר
5,435	6,364	5,397	6,364	782	זרזיר
5,942	6,716	5,669	6,424	853	חורה
6,682	7,722	7,720	8,735	838	חורפיש
6,569	7,715	5,874	7,037	669	טובא-זנגרייה
7,383	8,517	7,718	8,581	839	יאנוח-ג'ת
6,087	7,016	6,066	6,974	1,404	כאבול

לוח 11 (המשך)

שכר ממוצע של משפחה				מספר המשפחות (2005)	צורת היישוב
2005		2004			
לחודש בשנה	לחודש עבודה	לחודש בשנה	לחודש עבודה		
7,789	8,677	7,531	8,331	388	כאוכב אבו אל-היג'א
5,801	6,519	5,449	6,104	965	כסיפה
7,708	8,634	7,366	8,131	1,083	כסרא-סמיע
5,800	6,860	5,691	6,729	514	כעביה-טבאש-חג'אג'רה
6,953	7,750	6,821	7,554	368	כפר ברא
7,879	8,591	7,600	8,302	1,486	כפר יאסיף
8,356	9,272	8,958	9,641	488	כפר כמא
6,689	7,248	6,602	7,220	324	כפר מצר
5,870	6,603	5,825	6,589	824	לקיה
4,828	5,436	4,634	5,282	1,588	מג'דל שמש
5,986	6,786	5,957	6,868	384	מוקייבלה
7,349	8,006	6,987	7,700	536	מזרעה
4,883	5,603	4,599	5,236	565	מסעדה
11,245	11,939	10,592	11,490	524	מעיליא
6,049	6,787	5,726	6,452	842	משהד
5,616	6,642	7,420	8,493	497	סאג'ור
7,038	7,670	6,953	7,744	303	סולם
6,125	6,574	5,933	6,399	320	עג'ר
5,384	6,340	5,533	6,395	281	עזייר
8,455	9,278	9,116	9,901	754	עיילבון
5,136	6,069	4,931	5,831	795	עילוט
8,139	8,933	8,393	9,235	519	פסוטה
7,833	8,690	7,467	8,294	941	פקיעין (בוקייעה)
8,200	8,976	8,511	9,200	1,130	ראמה
6,287	7,107	6,384	7,273	742	שבלי - אום אל-גנם
5,224	6,058	4,730	5,433	497	שגב-שלום

לוח 11 (המשך)

שכר ממוצע של משפחה				מספר המשפחות (2005)	צורת היישוב
2005		2004			
לחודש בשנה	לחודש עבודה	לחודש בשנה	לחודש עבודה		
6,226	6,826	5,555	6,194	351	שייח' דנון
5,741	6,655	5,448	6,323	719	שעב
13,750	14,686	12,851	13,723	94,512	יישובים כפריים - סה"כ
14,583	15,470	13,511	14,357	44,413	מושבים
14,087	15,218	13,181	14,218	2,944	מושבים שיתופיים
11,393	11,973	10,814	11,300	20,144	קיבוצים
13,620	14,783	12,576	13,800	454	יישובים מוסדיים יהודיים
15,568	16,884	14,664	15,943	22,381	יישובים יהודיים קטנים
6,309	7,163	6,251	7,124	4,176	יישובים לא יהודיים קטנים
4,647	5,405	5,362	6,144	4,369	אוכלוסייה מחוץ ליישובים
3,574	3,756	1,572	1,592	39	כתובת לא ידועה

לוח 12: שכר חודשי ושנתי ממוצע (ש"ח) של משפחת עובדים, לא כולל יחידים, לפי מועצה אזורית - 2005, 2004

שכר ממוצע של משפחה				מספר המשפחות (2005)	מועצה אזורית
2005		2004			
לחודש בשנה	לחודש עבודה	לחודש בשנה	לחודש עבודה		
13,955	14,933	13,033	13,957	108,983	סך כל מועצות אזוריות
4,921	5,808	5,521	6,437	216	אבו בסמה
5,612	6,559	5,872	6,715	713	אל-בטוף
13,532	14,297	12,977	13,746	290	אלונה
26,761	27,807	24,177	25,508	827	אפעל
11,497	12,123	11,420	12,032	1,884	אשכול
14,708	15,529	13,668	14,440	3,426	באר טוביה
6,971	7,548	6,815	7,487	913	בוסתן-אל-מרג'
11,554	12,361	10,737	11,250	846	בני שמעון
10,833	11,559	10,885	11,601	1,782	בקעת בית שאן
15,263	16,172	13,830	14,734	1,086	ברנר
22,019	23,203	19,537	20,510	764	גדרות
12,303	13,276	11,682	12,589	2,253	גולן
11,894	13,078	10,906	12,071	2,275	גוש עציון
16,568	17,600	15,295	16,167	3,719	גזר
17,768	18,751	16,983	17,919	904	גן רווה
18,318	19,377	16,709	17,733	4,168	דרום השרון
10,321	11,095	10,099	10,805	3,846	הגלבע
11,644	12,348	10,888	11,496	2,065	הגליל העליון
14,075	14,857	13,948	14,706	1,663	הגליל התחתון
16,519	17,156	17,830	18,801	577	הערבה התיכונה
10,354	11,763	10,615	11,848	861	הר חברון
15,836	16,736	14,507	15,259	1,532	זבולון
10,556	11,585	10,579	11,007	420	חבל אילות
12,263	13,118	11,386	12,233	728	חבל יבנה
16,465	17,525	14,621	15,692	3,182	חבל מודיעין
12,113	13,180	11,888	12,703	2,179	חוף אשקלון
16,531	17,512	15,154	16,004	3,622	חוף הכרמל
18,818	19,784	16,919	17,947	1,633	חוף השרון
12,943	13,789	12,126	13,172	897	יואב

לוח 12 (המשך)

שכר ממוצע של משפחה				מספר המשפחות (2004)	מועצה אזורית
2005		2004			
לחודש בשנה	לחודש עבודה	לחודש בשנה	לחודש עבודה		
17,432	18,431	15,791	16,785	3,485	לב השרון
11,822	12,669	10,789	11,598	1,443	לכיש
13,288	14,031	12,264	12,926	1,197	מבואות החרמון
11,848	12,316	11,279	11,713	1,509	מגידו
12,686	13,308	11,474	12,370	164	מגילות
11,939	12,533	10,436	11,083	3,331	מטה אשר
11,909	13,238	11,088	12,445	7,105	מטה בנימין
14,097	15,029	12,980	13,875	6,153	מטה יהודה
12,282	13,052	11,680	12,345	1,926	מנשה
12,318	12,949	10,796	11,429	1,735	מעלה יוסף
9,502	10,330	9,516	10,218	2,123	מרום הגליל
10,366	11,192	9,835	10,609	1,602	מרחבים
18,877	20,354	17,132	18,693	3,357	משגב
9,817	10,928	10,371	11,225	598	נחל שורק
11,463	12,165	11,389	11,866	1,629	עמק הירדן
16,755	17,628	15,390	16,265	5,982	עמק חפר
17,330	18,172	16,412	17,286	5,055	עמק יזרעאל
12,717	13,747	11,973	12,992	1,969	עמק לוד
10,913	11,903	11,547	12,498	727	ערבות הירדן
11,669	12,613	11,534	12,615	667	רמת נגב
11,306	12,074	10,842	11,586	1,322	שדות נגב
11,894	13,282	11,322	12,636	4,013	שומרון
12,780	13,310	12,135	12,565	870	שער הנגב
10,691	11,589	9,998	10,882	1,526	שפיר
11,599	12,109	10,909	11,550	224	תמר

לוח 13: שכר חודשי ושנתי ממוצע (ש"ח) של משפחת עובדים, לא כולל יחידים, לפי מחוז ונפה - 2005, 2004

שכר ממוצע של משפחה				מספר המשפחות (2005)	מחוז ונפה
2005		2004			
לחודש בשנה	לחודש עבודה	לחודש בשנה	לחודש עבודה		
12,391	13,407	11,448	12,442	1,186,833	סך הכול
9,679	10,409	9,206	9,918	128,731	ירושלים
9,679	10,409	9,206	9,918	128,731	ירושלים
9,484	10,442	9,082	10,024	194,230	הצפון
10,080	10,986	9,574	10,442	16,703	צפת
9,857	10,738	9,750	10,599	15,892	כנרת
9,479	10,411	9,271	10,184	68,296	זרעאל
9,419	10,426	8,819	9,815	86,186	עכו
8,099	8,978	7,699	8,571	7,153	גולן
12,790	13,840	11,979	13,029	144,366	חיפה
14,051	15,037	13,157	14,153	89,418	חיפה
10,737	11,834	9,980	11,062	54,948	חדרה
14,818	15,905	13,364	14,430	306,840	המרכז
12,771	13,823	11,584	12,592	63,576	השרון
15,920	17,048	14,434	15,548	107,490	פתח תקוה
14,285	15,447	12,686	13,820	47,576	רמלה
15,238	16,241	13,695	14,688	88,198	רחובות
14,444	15,480	13,073	14,076	206,763	תל אביב
14,444	15,480	13,073	14,076	206,763	תל אביב
10,883	11,868	10,215	11,193	159,098	הדרום
10,704	11,637	9,632	10,545	77,797	אשקלון
11,053	12,091	10,765	11,805	81,301	באר שבע
10,834	11,893	10,322	11,380	46,581	יהודה ושומרון

לוח 14: שכר חודשי ושנתי ממוצע (ש"ח) של משפחת עובדים של יחידים, לפי צורת יישוב - 2004, 2005

שכר ממוצע של משפחה				מספר המשפחות (2005)	צורת היישוב
2005		2004			
לחודש בשנה	לחודש עבודה	לחודש בשנה	לחודש עבודה		
3,830	4,609	3,638	4,440	1,183,396	סך הכול
3,832	4,609	3,641	4,447	1,098,633	יישובים עירוניים - סך הכול
4,338	5,073	4,082	4,841	351,955	מעל 200,000
3,434	4,050	3,312	3,944	98,874	ירושלים
5,553	6,323	5,166	5,960	124,561	תל אביב-יפו
4,038	4,674	3,865	4,544	54,469	חיפה
3,285	4,049	3,021	3,787	30,413	אשדוד
4,026	4,880	3,750	4,659	43,638	ראשון לציון
3,745	4,541	3,566	4,405	651,907	יישובים עירוניים יהודיים סך הכול
3,690	4,414	3,531	4,295	250,590	199,999 - 100,000
4,036	4,908	3,792	4,709	97,181	99,999 - 50,000
3,672	4,466	3,513	4,358	221,403	49,999 - 20,000
3,803	4,737	3,601	4,558	44,219	19,999 - 10,000
3,728	4,667	3,493	4,461	38,514	9,999 - 2,000
2,549	3,233	2,499	3,175	94,771	יישובים עירוניים לא יהודיים סך הכול
2,755	3,323	2,693	3,251	8,435	99,999 - 50,000
2,559	3,252	2,514	3,206	29,554	49,999 - 20,000
2,513	3,209	2,478	3,158	29,790	19,999 - 10,000
2,514	3,211	2,444	3,134	26,992	9,999 - 2,000
3,876	4,664	3,712	4,474	81,144	יישובים כפריים - סה"כ
4,095	4,966	3,843	4,723	35,073	מושבים
3,477	4,344	3,397	4,269	2,163	מושבים שיתופיים
3,863	4,395	3,787	4,250	25,810	קיבוצים
3,367	3,912	3,476	4,151	557	יישובים מוסדיים יהודיים
3,690	4,791	3,534	4,630	14,360	יישובים יהודיים קטנים
2,756	3,446	2,595	3,329	3,181	יישובים לא יהודיים קטנים
2,167	2,974	2,035	2,795	3,467	שבטי בדווים ואוכלוסייה מחוץ ליישובים
2,277	3,151	1,106	1,113	80	כתובת לא ידועה

לוח 14 (המשך)

שכר ממוצע של משפחה				מספר המשפחות (2005)	צורת היישוב
2005		2004			
לחודש בשנה	לחודש עבודה	לחודש בשנה	לחודש עבודה		
3,830	4,609	3,638	4,440	1,183,396	סך הכול
3,832	4,609	3,641	4,447	1,098,633	יישובים עירוניים - סה"כ
4,338	5,073	4,082	4,841	351,955	מעל 200,000
3,434	4,050	3,312	3,944	98,874	ירושלים
5,553	6,323	5,166	5,960	124,561	תל אביב - יפו
4,038	4,674	3,865	4,544	54,469	חיפה
3,285	4,049	3,021	3,787	30,413	אשדוד
4,026	4,880	3,750	4,659	43,638	ראשון לציון
3,745	4,541	3,566	4,405	651,907	יישובים עירוניים יהודיים סך הכול
3,690	4,414	3,531	4,295	250,590	199,999 - 100,000
2,930	3,638	2,786	3,486	18,532	אשקלון
3,259	4,012	3,253	4,052	32,118	באר שבע
2,414	2,836	2,346	2,769	14,735	בני ברק
3,526	4,185	3,385	4,104	30,159	בת ים
3,935	4,687	3,715	4,496	35,495	חולון
3,476	4,187	3,265	4,008	33,334	נתניה
3,876	4,657	3,772	4,632	35,242	פתח תקווה
3,821	4,570	3,678	4,477	19,748	רחובות
5,005	5,749	4,691	5,491	31,105	רמת גן
4,036	4,908	3,792	4,709	97,181	99,999 - 50,000
2,922	3,724	2,707	3,493	5,404	בית שמש
4,780	5,634	4,447	5,348	19,446	הרצלייה
3,326	4,108	3,163	3,974	15,251	חדרה
4,288	5,118	4,112	5,073	16,602	כפר סבא
3,416	4,199	3,214	4,033	11,118	לוד
4,937	6,164	4,682	5,956	5,800	מודיעין-מכבים-רעות

לוח 14 (המשך)

שכר ממוצע של משפחה				מספר המשפחות (2005)	צורת היישוב
2005		2004			
לחודש בשנה	לחודש עבודה	לחודש בשנה	לחודש עבודה		
3,121	3,905	2,926	3,717	10,196	רמלה
4,726	5,697	4,372	5,384	13,364	רעננה
3,672	4,466	3,513	4,358	221,403	49,999 - 20,000
2,822	3,581	2,770	3,508	3,655	אופקים
3,538	4,363	3,453	4,343	5,242	אור יהודה
3,746	4,673	3,585	4,587	16,692	אילת
2,065	2,663	1,867	2,479	590	אלעד
1,770	2,224	1,636	2,077	529	ביתר עילית
5,865	6,658	5,498	6,336	12,172	גבעתיים
3,257	3,979	3,126	3,923	6,198	דימונה
4,579	5,538	4,279	5,270	7,485	הוד השרון
2,921	3,611	2,874	3,647	7,441	טבריה
3,385	4,296	3,191	4,175	5,793	יבנה
4,405	5,392	3,950	4,936	4,504	יהוד
3,225	3,971	3,137	3,933	8,191	כרמיאל
4,569	5,666	4,248	5,318	3,905	מבשרת ציון
2,983	3,620	2,812	3,501	3,979	מגדל העמק
1,433	1,716	1,462	1,800	742	מדיעין עילית
3,554	4,560	3,578	4,616	4,478	מעלה אדומים
3,282	4,001	2,982	3,733	3,282	מעלות-תרשיחא
3,984	4,699	3,779	4,557	9,729	נהרייה
4,268	5,179	3,994	4,895	5,496	נס ציונה
2,914	3,534	2,911	3,576	7,977	נצרת עילית
3,903	4,678	3,756	4,571	3,929	נשר
2,511	3,226	2,469	3,217	2,945	נתיבות
2,941	3,563	2,843	3,516	8,394	עכו

לוח 14 (המשך)

שכר ממוצע של משפחה				מספר המשפחות (2005)	צורת היישוב
2005		2004			
לחודש בשנה	לחודש עבודה	לחודש בשנה	לחודש עבודה		
2,931	3,643	2,929	3,711	7,232	עפולה
3,454	4,195	3,193	4,010	4,751	ערד
3,562	4,370	3,529	4,397	5,284	פרדס חנה-כרכור
2,589	3,165	2,548	3,194	3,674	צפת
4,980	5,838	4,797	5,744	5,154	קריית אונו
3,240	3,925	3,039	3,791	9,076	קריית אתא
3,680	4,341	3,524	4,249	7,821	קריית ביאליק
2,656	3,375	2,582	3,324	8,051	קריית גת
3,186	3,831	2,985	3,686	7,546	קריית ים
3,773	4,420	3,643	4,356	8,147	קריית מוצקין
3,349	4,103	3,260	4,026	4,515	קריית שמונה
3,842	4,860	3,645	4,678	5,309	ראש העין
5,631	6,560	5,266	6,248	7,651	רמת השרון
2,893	3,620	2,745	3,476	3,844	שדרות
3,803	4,737	3,601	4,558	44,219	19,999 - 10,000
2,920	3,698	2,748	3,539	3,139	אור עקיבא
3,790	4,677	3,598	4,515	1,961	אזור
3,679	4,644	3,445	4,515	2,928	אריאל
2,884	3,638	2,894	3,702	2,884	בית שאן
4,239	5,197	4,229	5,149	1,469	בנימינה-גבעת עדה
3,740	4,711	3,663	4,712	1,749	גבעת זאב
4,719	5,662	4,370	5,323	2,812	גבעת שמואל
3,873	4,901	3,614	4,601	1,980	גדרה
3,821	4,924	3,703	4,712	1,822	גן יבנה
4,736	5,722	4,543	5,582	2,101	גני תקווה
4,533	5,445	4,166	5,291	2,370	זכרון יעקב

לוח 14 (המשך)

שכר ממוצע של משפחה				מספר המשפחות (2005)	צורת היישוב
2005		2004			
לחודש בשנה	לחודש עבודה	לחודש בשנה	לחודש עבודה		
3,084	3,757	2,959	3,646	3,509	טירת כרמל
3,828	4,674	3,536	4,399	2,468	יקנעם עילית
4,223	5,610	3,963	5,205	1,456	כוכב יאיר
3,716	4,731	3,341	4,334	2,067	כפר יונה
4,567	5,655	4,388	5,557	1,883	צורן-קדימה
4,549	5,261	4,229	5,008	2,872	קריית טבעון
2,478	3,270	2,362	3,141	3,246	קריית מלאכי
4,876	6,510	4,839	6,506	1,503	שוהם
3,728	4,667	3,493	4,461	38,514	9,999 - 2,000
4,255	5,206	4,038	5,016	1,740	אבן יהודה
4,403	5,659	3,999	5,359	867	אורנית
2,594	3,393	2,525	3,396	248	אלון שבות
3,465	4,182	3,313	4,208	455	אליכין
4,480	5,691	4,162	5,368	1,019	אלפי מנשה
3,282	4,206	3,301	4,264	367	אלקנה
2,685	3,507	2,436	3,308	765	אפרתה
3,438	4,250	3,307	4,115	1,253	באר יעקב
1,902	2,461	1,610	2,244	417	בית אל
4,322	5,465	4,105	5,235	454	בית אריה
3,850	4,816	3,630	4,630	873	בית דגן
3,307	4,149	3,178	3,882	1,093	בני עי"ש
4,498	5,596	4,075	5,320	444	בת חפר
3,307	4,095	3,379	4,500	290	גבע בנימין
3,220	4,189	3,274	4,356	234	גבעת אבני
3,388	4,660	3,600	4,779	233	גן נר
3,971	4,929	4,028	5,047	327	הר אדר

לוח 14 (המשך)

שכר ממוצע של משפחה				מספר המשפחות (2005)	צורת היישוב
2005		2004			
לחודש בשנה	לחודש עבודה	לחודש בשנה	לחודש עבודה		
2,929	3,640	2,609	3,343	1,414	חצור הגלילית
2,319	3,077	1,879	2,817	255	חשמונאים
3,132	3,964	2,914	3,675	355	יבנאל
3,218	3,979	3,132	3,928	1,345	ירוחם
1,868	2,469	1,955	2,741	151	כוכב יעקב
3,661	5,319	3,992	5,472	196	כפר אדומים
5,013	6,063	4,403	5,433	889	כפר ורדים
1,964	2,422	1,893	2,323	353	כפר חב"ד
3,924	4,996	3,734	4,777	436	כפר תבור
4,774	6,023	4,539	5,830	807	להבים
5,319	6,680	4,411	5,899	182	לפיד
3,498	4,532	3,211	4,282	1,311	מזכרת בתיה
4,030	5,140	3,908	5,099	975	מיתר
3,612	4,327	3,136	3,890	767	מצפה רמון
2,347	3,415	2,264	3,328	154	מרכז שפירא
6,617	8,141	6,415	8,109	248	מתן
1,381	2,051	1,114	1,748	130	נוף איילון
4,390	5,562	3,736	4,504	276	נופית
4,491	5,441	3,981	5,161	344	נורדייה
3,390	4,405	3,007	3,830	119	נחלים
6,739	8,004	6,393	7,524	524	סביון
4,951	5,814	4,697	5,731	1,174	עומר
3,042	4,158	3,485	4,304	91	עלי
1,681	2,095	1,636	2,065	187	עמנואל
2,210	3,092	2,081	2,893	222	עפרה
3,385	4,242	3,341	4,203	856	עתלית

לוח 14 (המשך)

שכר ממוצע של משפחה				מספר המשפחות (2005)	צורת היישוב
2005		2004			
לחודש בשנה	לחודש עבודה	לחודש בשנה	לחודש עבודה		
3,615	4,721	3,291	4,299	990	פרדסייה
4,168	5,365	4,448	5,757	363	צור הדסה
5,230	6,185	4,788	5,656	217	צור משה
2,170	2,929	1,960	2,745	309	קדומים
6,206	7,421	5,782	6,939	708	קיסריה
4,265	5,309	4,144	5,177	397	קציר-חריש
3,112	3,935	2,945	3,769	1,351	קצרין
2,615	3,263	2,309	3,038	821	קריית ארבע
1,421	1,692	1,381	1,629	231	קריית יערים
3,337	4,085	3,273	4,130	1,801	קריית עקרון
2,885	3,963	2,810	3,928	840	קרני שומרון
3,684	4,332	3,301	4,057	586	ראש פינה
2,329	2,905	2,288	2,827	672	רכסים
5,303	6,253	4,431	5,377	533	רמת אפעל
3,812	4,754	3,566	4,541	970	רמת ישי
3,433	4,187	3,107	4,051	1,018	שלומי
6,631	8,808	5,269	6,838	88	שמשית
4,456	5,532	4,046	5,231	553	שערי תקווה
3,914	4,897	3,820	4,843	1,226	תל מונד
2,549	3,233	2,499	3,175	94,771	יישובים עירוניים לא יהודיים סך הכול
2,755	3,323	2,693	3,251	8,435	99,999 - 50,000
2,755	3,323	2,693	3,251	8,435	נצרת
2,559	3,252	2,514	3,206	29,554	49,999 - 20,000
2,312	2,952	2,191	2,811	3,686	אום אל-פחם
2,739	3,405	2,734	3,394	3,471	באקה-ג'ת
2,608	3,268	2,547	3,218	3,325	טייבה

לוח 14 (המשך)

שכר ממוצע של משפחה				מספר המשפחות (2005)	צורת היישוב
2005		2004			
לחודש בשנה	לחודש עבודה	לחודש בשנה	לחודש עבודה		
2,686	3,363	2,749	3,411	2,372	טירה
2,415	3,013	2,298	2,950	2,278	טמרה
2,415	3,272	2,344	3,151	2,451	סחי'נין
2,704	3,342	2,674	3,295	2,833	עיר כרמל
2,382	3,236	2,259	3,107	2,672	רהט
2,552	3,313	2,507	3,258	2,882	שגור
2,720	3,343	2,768	3,420	3,584	שפרעם
2,513	3,209	2,478	3,158	29,790	19,999 - 10,000
2,445	3,011	2,292	2,920	1,164	אבו סנאן
2,548	3,228	2,513	3,229	905	אכסאל
2,537	3,151	2,555	3,118	1,051	אעבלין
2,371	2,996	2,181	2,842	1,874	ג'דיידה-מכר
2,649	3,488	2,557	3,276	1,353	ג'סר א-זרקא
2,504	3,177	2,538	3,173	941	טורעאן
2,817	3,494	2,810	3,420	1,640	יפיע
2,676	3,405	2,670	3,409	1,088	ירכא
2,282	2,909	2,349	2,935	1,419	כפר כנא
2,135	2,996	2,188	2,967	997	כפר מנדא
2,438	3,176	2,594	3,282	1,607	כפר קאסם
2,842	3,521	2,583	3,266	1,847	כפר קרע
2,171	2,852	2,267	2,871	1,726	מגאר
2,514	3,172	2,492	3,121	1,042	מעלה עירון
2,452	3,244	2,430	3,174	934	נחף
2,476	3,148	2,264	2,930	943	עין מאהל
2,415	3,200	2,411	3,138	1,782	עראבה
2,622	3,226	2,596	3,263	1,769	ערערה

לוח 14 (המשך)

שכר ממוצע של משפחה				מספר המשפחות (2005)	צורת היישוב
2005		2004			
לחודש בשנה	לחודש עבודה	לחודש בשנה	לחודש עבודה		
2,466	3,313	2,343	3,218	713	ערעה-בנגב
2,625	3,507	2,588	3,454	1,208	פורידיס
2,705	3,322	2,772	3,477	1,765	קלנסווה
2,623	3,197	2,530	3,125	1,289	ריינה
2,145	2,871	2,075	2,749	733	תל שבע
2,514	3,211	2,444	3,134	26,992	9,999 - 2,000
2,626	3,199	2,484	3,076	668	אבו גוש
2,308	3,155	2,176	3,006	190	אבטין
2,422	3,318	2,287	3,143	679	בועיינה-נוג'ידאת
2,269	2,997	2,220	3,068	561	בוקעאתא
2,446	3,368	2,285	3,183	651	ביר אל-מכסור
2,185	2,966	2,363	3,173	921	בית ג'ן
2,508	3,230	2,147	2,882	789	בסמ"ה
2,580	3,224	2,476	3,097	660	בסמת טבעון
2,319	3,052	2,312	3,061	548	ג'ולס
2,417	3,013	2,353	2,995	934	ג'לג'וליה
3,338	3,811	3,299	3,888	437	ג'ש (גוש חלב)
2,759	3,418	2,681	3,305	829	דבורייה
2,291	3,067	2,271	3,001	767	דייר חנא
2,965	3,643	2,995	3,655	732	זמר
2,577	3,356	2,434	3,330	535	זרזיר
2,752	3,626	2,605	3,482	499	חורה
2,270	2,989	2,363	3,082	429	חורפיש
2,645	3,469	2,571	3,461	790	טובא-זנגרייה
2,237	3,019	2,796	3,354	460	יאנוח-ג'ת
2,126	2,827	2,018	2,732	791	כאבול

לוח 14 (המשך)

שכר ממוצע של משפחה				מספר המשפחות (2005)	צורת היישוב
2005		2004			
לחודש בשנה	לחודש עבודה	לחודש בשנה	לחודש עבודה		
2,636	3,363	2,573	3,321	357	כאוכב אבו אל-היג'א
2,352	3,072	2,296	2,886	818	כסיפה
2,133	2,802	2,228	2,772	499	כסרא-סמיע
2,424	3,210	2,367	3,151	430	כעביה-טבאש-חג'אג'רה
2,330	3,021	2,455	2,876	251	כפר ברא
2,473	2,967	2,322	2,809	1,215	כפר יאסיף
2,506	3,165	2,503	3,136	313	כפר כמא
2,875	3,408	2,762	3,200	228	כפר מצר
2,378	3,198	2,240	3,011	644	לקיה
2,196	2,807	2,136	2,831	1,231	מג'דל שמש
2,567	3,319	2,512	3,251	328	מוקייבלה
2,474	3,093	2,293	2,917	440	מזרעה
2,176	2,982	2,087	3,006	460	מסעדה
3,016	3,394	3,037	3,425	411	מעיליא
2,577	3,299	2,425	3,104	683	משהד
2,085	2,906	2,424	3,221	281	סאג'ור
2,790	3,380	2,591	3,203	317	סולם
2,503	3,161	2,600	3,340	171	ע'ג'ר
2,280	3,232	2,022	2,743	161	עזייר
2,760	3,318	2,664	3,195	562	עיילבון
2,509	3,170	2,389	3,048	511	עילוט
2,971	3,459	2,791	3,216	441	פסוטה
2,657	3,188	2,543	3,097	510	פקיעין (בוקייעה)
2,929	3,562	2,832	3,434	1,065	ראמה
2,804	3,561	2,741	3,499	503	שבלי - אום אל-גנם
2,477	3,165	2,254	2,915	476	שגב-שלום

לוח 14 (המשך)

שכר ממוצע של משפחה				מספר המשפחות (2005)	צורת היישוב
2005		2004			
לחודש בשנה	לחודש עבודה	לחודש בשנה	לחודש עבודה		
2,486	3,024	2,237	2,989	220	שייח' דנון
2,607	3,508	2,408	3,290	596	שעב
3,876	4,664	3,712	4,474	81,144	יישובים כפריים - סה"כ
4,095	4,966	3,843	4,723	35,073	מושבים
3,477	4,344	3,397	4,269	2,163	מושבים שיתופיים
3,863	4,395	3,787	4,250	25,810	קיבוצים
3,367	3,912	3,476	4,151	557	יישובים מוסדיים יהודיים
3,690	4,791	3,534	4,630	14,360	יישובים יהודיים קטנים
2,756	3,446	2,595	3,329	3,181	יישובים לא יהודיים קטנים
2,167	2,974	2,035	2,795	3,467	אוכלוסייה מחוץ ליישובים
2,277	3,151	1,106	1,113	80	כתובת לא ידועה

לוח 15: שכר חודשי ושנתי ממוצע (ש"ח) של משפחת עובדים של יחידים, לפי מועצה אזורית - 2005, 2004

שכר ממוצע של משפחה				מספר המשפחות (2005)	מועצה אזורית
2005		2004			
לחודש בשנה	לחודש עבודה	לחודש בשנה	לחודש עבודה		
				88,367	סך כל מועצות אזוריות
3,863	4,670	3,690	4,473	141	אבו בסמה
2,100	2,694	2,095	2,676	503	אל-בטוף
2,282	3,044	2,032	2,787	267	אלונה
4,576	5,349	4,215	4,855	919	אפעל
4,660	5,339	4,186	4,885	1,813	אשכול
4,200	4,764	3,981	4,595	2,413	באר טוביה
3,929	4,802	3,733	4,589	801	בוסתן-אל-מרג'
2,889	3,392	2,715	3,240	765	בני שמעון
3,512	4,210	3,706	4,212	1,881	בקעת בית שאן
3,621	4,200	3,593	4,101	961	ברנר
4,069	4,839	3,841	4,625	670	גדרות
5,110	6,217	4,525	5,516	2,114	גולן
3,639	4,568	3,410	4,292	1,006	גוש עציון
3,072	3,960	2,792	3,684	2,830	גזר
4,123	5,012	3,839	4,687	706	גן רווה
4,373	5,083	4,366	5,221	3,348	דרום השרון
5,139	6,095	4,671	5,617	3,262	הגלבע
3,358	4,002	3,412	4,009	2,968	הגליל העליון
3,695	4,311	3,576	4,148	1,223	הגליל התחתון
3,248	4,099	3,163	3,987	466	הערבה התיכונה
4,159	5,247	3,918	5,174	430	הר חברון
2,514	3,779	2,501	3,533	1,302	זבולון
3,794	4,538	3,601	4,161	631	חבל אילות
3,651	4,446	3,647	4,218	407	חבל יבנה
3,663	4,541	3,825	4,584	2,177	חבל מודיעין
4,446	5,507	4,078	5,123	1,724	חוף אשקלון
3,601	4,520	3,714	4,497	3,762	חוף הכרמל
4,334	5,108	4,135	4,901	1,664	חוף השרון
5,039	5,717	4,658	5,353	847	יואב
4,001	4,727	3,814	4,511		

לוח 15 (המשך)

שכר ממוצע של משפחה				מספר המשפחות (2005)	מועצה אזורית
2005		2004			
לחודש בשנה	לחודש עבודה	לחודש בשנה	לחודש עבודה		
4,403	5,263	4,307	5,224	2,534	לב השרון
3,717	4,553	3,653	4,551	1,014	לכיש
3,910	4,749	3,758	4,703	1,092	מבואות החרמון
3,806	4,215	3,629	4,072	1,872	מגידו
3,927	4,747	3,732	4,587	192	מגילות
3,839	4,419	3,512	4,173	3,684	מטה אשר
3,005	4,061	2,823	3,923	2,853	מטה בנימין
3,915	4,787	3,723	4,585	4,957	מטה יהודה
3,761	4,396	3,749	4,339	1,969	מנשה
3,775	4,638	3,486	4,366	1,339	מעלה יוסף
3,075	3,814	2,999	3,753	1,574	מרום הגליל
3,341	4,242	3,426	4,222	1,094	מרחבים
3,352	4,394	3,349	4,391	2,252	משגב
2,326	3,034	2,173	2,804	286	נחל שורק
3,570	4,232	3,561	4,086	2,105	עמק הירדן
4,410	5,235	4,180	4,989	5,361	עמק חפר
3,926	4,720	3,772	4,536	4,303	עמק יזרעאל
3,648	4,526	3,321	4,132	1,201	עמק לוד
3,658	4,623	3,106	4,077	641	ערבות הירדן
4,094	4,764	3,885	4,670	616	רמת נגב
3,254	3,957	3,178	3,855	894	שדות נגב
3,426	4,466	3,254	4,376	2,171	שומרון
3,664	4,281	3,586	4,165	1,049	שער הנגב
2,912	3,671	2,980	3,685	1,026	שפיר
3,376	4,050	2,977	3,670	287	תמר

לוח 16: שכר חודשי ושנתי ממוצע (ש"ח) של משפחת עובדים של יחידים, לפי מחוז ונפה - 2005, 2004

שכר ממוצע של משפחה				מספר המשפחות (2005)	מחוז ונפה
2005		2004			
לחודש בשנה (בממוצע)	לחודש עבודה	לחודש בשנה (בממוצע)	לחודש עבודה		
3,830	4,609	3,638	4,440	1,183,396	סך הכול
3,461	4,110	3,324	3,985	114,039	ירושלים
3,461	4,110	3,324	3,985	114,039	ירושלים
3,048	3,756	2,952	3,674	166,043	הצפון
3,239	3,924	3,127	3,845	17,132	צפת
2,994	3,716	2,950	3,678	15,170	כנרת
3,020	3,691	2,955	3,633	57,983	זרעאל
3,048	3,779	2,920	3,669	69,612	עכו
2,920	3,734	2,776	3,623	6,146	גולן
3,622	4,325	3,468	4,205	151,284	חיפה
3,780	4,441	3,617	4,321	102,229	חיפה
3,292	4,069	3,158	3,950	49,055	חדרה
3,928	4,779	3,715	4,605	278,278	המרכז
3,611	4,378	3,423	4,213	59,486	השרון
4,198	5,080	3,992	4,931	97,041	פתח תקוה
3,749	4,660	3,512	4,433	35,767	רמלה
3,917	4,765	3,691	4,580	85,984	רחובות
4,826	5,593	4,527	5,327	289,080	תל אביב
4,826	5,593	4,527	5,327	289,080	תל אביב
3,214	3,998	3,093	3,894	159,757	הדרום
3,110	3,865	2,934	3,684	72,172	אשקלון
3,300	4,108	3,221	4,064	87,585	באר שבע
3,304	4,262	3,162	4,174	24,478	יהודה ושומרון

לוח 17: הכנסה ממוצעת לחודש בשנה של העצמאים, אחוז העצמאים המשתכרים עד מחצית השכר הממוצע ומדד ג'יני, לפי צורת יישוב - 2005, 2004

מדד אי- השוויון 2005 (ג'יני)	% העצמאים המשתכרים עד מחצית השכר הממוצע		ממוצע לשנה (ש"ח)			מספר העצמאים (2005)	צורת היישוב
	2005	2004	אחוז השינוי	2005	2004		
0.5235	47.1	48.3	6.6	6,664	6,251	218,147	סך הכול
0.5249	47.1	48.2	6.7	6,689	6,270	195,404	יישובים עירוניים - סך הכול
0.5490	46.7	48.2	7.0	7,197	6,724	56,060	מעל 200,000
0.5641	55.1	56.8	6.3	6,021	5,664	17,098	ירושלים
0.5466	40.1	42.0	8.3	8,551	7,898	19,294	תל אביב - יפו
0.5224	46.5	46.7	5.7	7,380	6,981	7,232	חיפה
0.4925	55.0	54.8	2.3	5,350	5,232	4,484	אשדוד
0.4931	40.5	42.1	7.1	7,315	6,830	7,952	ראשון לציון
0.5195	45.4	46.3	6.8	6,886	6,446	111,959	יישובים עירוניים יהודיים סך הכול
0.5064	46.7	47.4	6.5	6,475	6,079	38,405	199,999 - 100,000
0.5343	43.0	44.7	8.3	7,581	7,000	18,930	99,999 - 50,000
0.5208	46.6	47.4	6.4	6,721	6,314	35,498	49,999 - 20,000
0.5083	43.1	43.9	5.8	7,080	6,691	9,914	19,999 - 10,000
0.5328	43.1	43.9	6.5	7,597	7,133	9,212	9,999 - 2,000
0.4609	54.6	55.5	4.7	4,842	4,624	27,385	יישובים עירוניים לא יהודיים סך הכול
0.4725	46.7	47.8	3.9	6,037	5,809	2,421	99,999 - 50,000
0.4564	53.9	55.4	5.4	4,822	4,577	9,265	49,999 - 20,000
0.4584	54.9	55.0	3.9	4,796	4,616	8,688	19,999 - 10,000
0.4574	57.9	58.8	5.3	4,513	4,286	7,011	9,999 - 2,000
0.5143	46.9	48.8	6.3	6,489	6,105	22,332	יישובים כפריים - סה"כ
0.5126	46.8	49.3	7.3	6,501	6,060	15,726	מושבים
0.5480	49.0	46.4	0.2	7,039	7,024	353	מושבים שיתופיים
0.5044	48.3	50.4	13.1	6,032	5,332	1,189	קיבוצים
0.4739	43.6	53.1	41.7	7,421	5,238	39	יישובים מוסדיים יהודיים
0.5181	45.8	45.9	1.9	6,746	6,618	4,404	יישובים יהודיים קטנים
0.4665	53.8	55.9	5.2	4,880	4,638	621	יישובים לא יהודיים קטנים
0.4734	56.2	51.1	-14.7	4,654	5,458	395	אוכלוסייה מחוץ ליישובים
	66.7	100.0	1,364.0	3,660	250	12	כתובת לא ידועה

לוח 18: הכנסה ממוצעת לחדש בשנה של העצמאים, אחוז העצמאים המשתכרים עד מחצית השכר הממוצע ומדד ג'יני, לפי יישוב - 2005, 2004

מדד אי- השוויון 2005 (ג'יני)	% העצמאים המשתכרים עד מחצית השכר הממוצע		ממוצע לשנה (ש"ח)			מספר העצמאים (2005)	הישובים לפי סדר א'-ב'
	2005	2004	אחוז השינוי	2005	2004		
0.5235	47.1	48.3	6.6	6,664	6,251	218,147	סך הכול
0.4971	59.0	52.7	0.8	4,880	4,839	117	אבו גוש
0.4602	57.2	52.9	8.6	5,074	4,672	376	אבו סנאן
0.6392	50.0	53.6	73.3	6,714	3,875	28	אבטין
0.5441	39.7	41.1	8.6	8,811	8,114	481	אבן יהודה
0.4515	51.6	52.0	6.4	5,073	4,768	1,257	אום אל-פחם
0.4687	55.0	55.1	12.1	5,203	4,642	322	אופקים
0.4862	43.4	43.0	6.6	6,740	6,323	1,301	אור יהודה
0.4150	53.2	52.3	2.0	4,575	4,484	432	אור עקיבא
0.5067	40.3	41.6	5.4	7,119	6,758	293	אורנית
0.4908	38.3	40.8	10.4	7,240	6,556	436	אזור
0.4653	43.5	45.0	7.3	6,124	5,708	1,958	אילת
0.4253	37.0	36.3	5.8	6,277	5,935	411	אכסאל
0.5721	45.5	42.6	8.4	7,876	7,266	55	אלון שבות
0.4018	38.2	47.6	12.4	6,202	5,520	102	אליכין
0.4725	62.9	63.5	1.5	4,125	4,065	404	אלעד
0.5007	45.4	41.4	6.1	6,907	6,511	304	אלפי מנשה
0.5509	40.5	38.6	7.7	9,672	8,983	84	אלקנה
0.4580	58.8	60.9	8.2	4,412	4,076	362	אעבלין
0.5114	33.6	29.9	-9.3	9,332	10,290	217	אפרתה
0.4549	54.6	54.1	4.9	4,792	4,566	394	אריאל
0.4925	55.0	54.8	2.3	5,350	5,232	4,484	אשדוד
0.4870	51.9	52.1	4.4	5,569	5,336	2,886	אשקלון
0.4545	55.5	55.2	4.7	4,727	4,516	1,231	באקה-ג'ת
0.4928	40.4	44.3	18.3	7,486	6,329	240	באר יעקב
0.4959	53.5	52.3	2.9	5,584	5,424	3,549	באר שבע
0.4639	41.7	50.4	5.8	5,897	5,576	139	בועיינה-נוג'ידאת
0.4082	59.0	62.0	9.3	3,948	3,612	166	בוקעאתא
0.3894	56.6	56.2	9.9	4,433	4,034	106	ביר אל-מכסור
0.5472	45.5	43.4	15.0	6,870	5,973	77	בית אל
0.4905	39.5	42.4	13.3	7,016	6,193	152	בית אריה

לוח 18 (המשך)

ממד אי- השיוויון 2005 (ג'יני)	אחוז העצמאים המשתכרים עד מחצית		ממוצע לשנה (ש"ח)			מספר העצמאים (2005)	הישובים לפי סדר א'-ב'
	2005	2004	אחוז השינוי	2005	2004		
0.4570	66.2	66.5	3.9	3,845	3,699	231	בית ג'ן
0.4431	37.9	40.2	7.3	6,957	6,486	272	בית דגן
0.4729	53.0	51.4	6.8	5,524	5,172	402	בית שאן
0.5026	52.6	54.8	8.8	5,604	5,153	1,096	בית שמש
0.4730	61.0	64.9	12.3	4,493	4,000	195	ביתר עילית
0.5235	51.0	51.4	4.6	6,132	5,861	2,031	בני ברק
0.4154	64.2	60.8	-8.4	3,903	4,260	148	בני עיי"ש
0.5577	50.3	49.8	3.9	6,692	6,441	493	בנימינה-גבעת עדה
0.4129	63.9	65.6	11.1	4,029	3,628	166	בסמ"ה
0.4390	55.6	55.7	6.5	4,369	4,104	144	בסמת טבעון
0.4471	41.9	42.7	9.6	6,046	5,515	236	בת חפר
0.4505	52.9	53.3	5.5	5,094	4,830	4,129	בת ים
0.4080	58.5	58.9	3.9	4,230	4,070	468	ג'דידה-מכר
0.4261	66.4	63.6	5.3	3,673	3,487	125	ג'ולס
0.4434	58.3	64.2	9.6	4,216	3,847	288	גלג'וליה
0.4892	57.3	58.7	4.8	4,764	4,545	143	ג'סר א-זרקא
0.5459	59.0	63.6	31.6	5,753	4,371	166	ג'ש (גוש חלב)
0.4189	63.7	52.1	-15.0	4,207	4,947	91	גבע בנימין
0.4486	46.1	44.3	18.9	5,874	4,941	76	גבעת אבני
0.4524	38.6	38.7	0.9	6,654	6,593	370	גבעת זאב
0.5299	35.7	36.8	13.0	9,423	8,337	639	גבעת שמואל
0.5246	37.8	38.6	8.0	8,887	8,231	2,054	גבעתיים
0.4720	44.3	45.3	3.4	6,653	6,436	485	גדרה
0.4845	42.6	44.9	8.7	6,990	6,433	585	גן יבנה
0.4540	35.8	37.1	20.9	7,564	6,255	106	גן נר
0.4806	37.4	37.0	1.9	8,144	7,993	489	גני תקווה
0.4332	56.0	52.5	-4.3	4,428	4,629	357	דבוריה
0.4003	55.8	55.9	0.0	4,174	4,175	217	דייר חנא
0.4588	53.3	51.9	4.8	5,235	4,993	503	דימונה
0.5298	38.6	40.3	5.4	8,490	8,053	2,006	הוד השרון
0.5073	30.1	41.3	11.1	9,816	8,837	113	הר אדר
0.5550	39.0	39.3	9.0	9,191	8,430	3,989	הרצלייה

לוח 18 (המשך)

מדד אי- השיוויון 2005 (גיני)	אחוז העצמאים המשתכרים עד מחצית		ממוצע לשנה (ש"ח)			מספר העצמאים (2005)	הישובים לפי סדר א'-ב'
	2005	2004	אחוז השינוי	2005	2004		
0.5441	44.2	45.8	7.5	7,695	7,160	729	זכרון יעקב
0.3882	53.0	56.6	7.8	4,595	4,263	247	זמר
0.4475	45.7	40.9	6.1	5,360	5,049	94	זרזיר
0.4788	47.4	47.5	2.4	5,929	5,789	2,116	חדרה
0.4816	44.2	45.4	8.0	6,491	6,010	6,637	חולון
0.4752	60.2	50.7	-3.3	4,744	4,904	83	חורה
0.4843	67.4	72.8	-1.2	4,119	4,168	172	חורפיש
0.5224	46.5	46.7	5.7	7,380	6,981	7,232	חיפה
0.4645	60.9	61.4	4.1	4,036	3,876	225	חצור הגלילית
0.6000	45.3	38.8	8.6	10,260	9,446	75	חשמונאים
0.4608	56.5	55.6	-0.4	4,706	4,727	1,272	טבריה
0.4674	50.0	55.4	13.9	5,556	4,876	86	טובא-זנגרייה
0.4105	34.1	32.1	1.4	6,646	6,551	446	טורעאן
0.4539	61.0	66.6	9.0	4,225	3,877	1,172	טייבה
0.4192	59.1	62.9	0.1	4,089	4,087	1,032	טירה
0.4472	52.3	53.6	3.0	4,948	4,805	459	טירת כרמל
0.4392	50.9	51.4	6.1	4,962	4,678	666	טמרה
0.4424	64.5	67.5	-6.9	3,649	3,917	121	יאנוח-ג'ת
0.4876	46.2	51.6	15.3	6,781	5,883	119	יבנאל
0.4808	43.7	45.3	6.3	6,614	6,221	1,108	יבנה
0.5292	41.7	43.4	8.2	8,029	7,419	1,092	יהוד
0.4555	49.0	49.9	3.0	5,559	5,396	443	יפיע
0.4820	43.8	50.8	3.3	6,140	5,947	434	יקנעם עילית
0.5115	52.0	50.0	-2.7	5,761	5,921	100	ירוחם
0.5641	55.1	56.8	6.3	6,021	5,664	17,098	ירושלים
0.4390	64.2	60.5	-7.8	3,835	4,160	397	ירכא
0.3574	60.0	63.4	5.9	3,978	3,757	210	כאבול
0.3668	71.2	64.7	7.8	3,746	3,476	66	כאוכב אבו אל-היג'א
0.5216	35.8	39.8	11.2	8,980	8,075	505	כוכב יאיר
0.5505	53.1	51.0	8.7	6,585	6,056	49	כוכב יעקב
0.4754	58.2	70.7	11.3	3,996	3,589	91	כסיפה
0.5129	78.5	78.5	28.2	3,350	2,612	158	כסרא-סמיע

לוח 18 (המשך)

מדד אי- השיוויון 2005 (גיני)	אחוז העצמאים המשתכרים עד מחצית		ממוצע לשנה (ש"ח)			מספר העצמאים (2005)	הישובים לפי סדר א'-ב'
	2005	2004	אחוז השינוי	2005	2004		
0.3778	41.1	50.0	23.3	5,447	4,419	56	כעביה-טבאש-חג'אג'רה
0.5083	40.4	34.2	0.2	8,054	8,041	89	כפר אדומים
0.4173	54.3	63.2	13.8	4,754	4,175	105	כפר ברא
0.5319	49.0	48.3	-0.9	7,398	7,461	204	כפר ורדים
0.4391	47.4	44.6	5.9	5,545	5,238	78	כפר חב"ד
0.4317	59.0	58.9	1.5	4,394	4,327	434	כפר יאסיף
0.4353	44.0	42.0	-0.2	6,015	6,024	550	כפר יונה
0.4189	63.8	58.7	-3.2	4,138	4,276	80	כפר כמא
0.4597	47.6	43.4	-2.5	5,691	5,835	466	כפר כנא
0.4575	50.7	53.1	4.4	5,478	5,245	371	כפר מנדא
0.3862	55.4	44.9	-15.0	4,082	4,804	56	כפר מצר
0.5204	38.5	41.7	11.1	8,235	7,411	3,186	כפר סבא
0.3956	72.5	76.5	13.5	3,257	2,869	545	כפר קאסם
0.4420	55.7	56.7	5.4	4,529	4,297	467	כפר קרע
0.5539	45.7	44.4	8.9	8,473	7,780	127	כפר תבור
0.4931	54.4	52.3	-2.1	5,357	5,473	1,044	כרמיאל
0.4984	23.3	26.5	6.3	11,520	10,839	133	להבים
0.4733	55.2	58.6	10.2	4,952	4,495	1,480	לוד
0.4900	40.4	47.6	10.6	7,298	6,598	94	לפיד
0.4572	54.8	56.0	4.5	4,654	4,453	104	לקיה
0.5304	33.5	36.2	8.0	9,749	9,030	844	מבשרת ציון
0.3700	58.4	62.6	7.1	3,857	3,603	438	מגדל שמס
0.4441	63.8	61.2	-2.6	3,817	3,921	544	מגאר
0.4646	52.7	54.4	6.6	5,073	4,759	480	מגדל העמק
0.4259	76.1	76.2	5.6	3,405	3,224	326	מודיעין עילית
0.5077	42.5	43.6	5.9	7,389	6,975	1,935	מודיעין-מכבים-רעות
0.4503	62.2	51.4	0.2	4,056	4,048	74	מוקיבלה
0.4992	41.2	44.8	15.6	7,982	6,907	345	מזכרת בתיה
0.4999	62.2	54.9	-8.7	4,674	5,120	111	מזרעה
0.5086	38.3	31.0	-8.0	8,444	9,177	180	מיתר
0.4022	65.7	69.1	11.1	3,656	3,290	137	מסעדה
0.5494	52.9	55.2	22.0	6,703	5,493	138	מעיליא

לוח 18 (המשך)

ממד אי- השיוויון 2005 (ג'יני)	אחוז העצמאים המשתכרים עד מחצית		ממוצע לשנה (ש"ח)			מספר העצמאים (2005)	הישובים לפי סדר א'-ב'
	2005	2004	אחוז השינוי	2005	2004		
0.5039	46.5	44.9	2.7	6,546	6,375	809	מעלה אדומים
0.4894	51.6	45.5	-1.7	5,412	5,503	316	מעלה עירון
0.5162	53.3	53.8	-1.7	5,746	5,843	507	מעלות-תרשיחא
0.4363	66.2	68.5	-4.2	4,201	4,386	77	מצפה רמון
0.5659	54.3	39.5	-9.2	6,504	7,162	46	מרכז שפירא
0.4574	36.7	33.5	6.1	6,925	6,525	199	משהד
0.4776	40.6	41.3	9.7	7,589	6,919	143	מתן
0.5260	44.8	44.8	2.9	7,247	7,046	1,480	נהרייה
0.5840	37.2	36.1	0.0	11,696	11,701	43	נוף איילון
0.5409	26.9	28.0	6.5	12,176	11,436	93	נופית
0.6292	45.1	47.7	11.8	10,783	9,648	71	נורדייה
0.6086	34.0	32.7	-1.9	11,966	12,202	53	נחלים
0.4506	65.2	64.6	0.9	3,983	3,949	276	נחף
0.4948	36.9	38.2	11.4	7,870	7,064	1,051	נס ציונה
0.4688	46.7	47.8	3.9	6,037	5,809	2,421	נצרת
0.5015	50.5	50.9	2.5	5,894	5,750	914	נצרת עילית
0.4633	49.7	50.5	6.9	5,640	5,277	531	נשר
0.4562	51.7	50.1	1.7	5,393	5,302	441	נתיבות
0.4930	46.9	46.5	4.3	6,196	5,941	5,193	נתניה
0.3804	73.2	71.7	-15.9	2,783	3,309	56	סאג'ור
0.6197	32.5	31.6	7.5	15,977	14,861	157	סביון
0.4773	50.8	59.4	6.0	5,520	5,209	61	סולם
0.4318	48.4	51.0	14.5	5,292	4,623	735	סח'נין
0.5188	60.0	51.2	-16.1	4,893	5,832	45	ע'ג'ר
0.4853	64.3	39.0	-15.3	4,074	4,808	42	עוזייר
0.5278	33.1	34.7	6.6	10,480	9,830	236	עומר
0.4170	59.6	59.0	2.8	4,296	4,178	156	עיילבון
0.4804	43.6	42.4	8.3	7,015	6,479	110	עילוט
0.4088	41.3	46.9	14.4	5,603	4,899	213	עין מאהל
0.4479	57.3	58.5	5.5	4,430	4,198	859	עיר כרמל
0.4814	51.5	53.1	6.8	5,517	5,164	1,097	עכו
0.2856	45.0	59.3	19.2	4,827	4,051	20	עלי

לוח 18 (המשך)

ממד אי-השיויון 2005 (ג'יני)	אחוז העצמאים המשתכרים עד מחצית		ממוצע לשנה (ש"ח)			מספר העצמאים (2005)	הישובים לפי סדר א'-ב'
	2005	2004	אחוז השינוי	2005	2004		
0.2887	69.2	63.3	-20.1	2,770	3,468	26	עמנואל
0.5008	55.1	53.3	3.7	5,426	5,233	955	עפולה
0.4509	39.1	45.7	15.8	7,273	6,282	46	עפרה
0.4693	57.0	58.2	9.0	4,836	4,435	614	עראבה
0.4401	42.9	46.5	10.2	5,694	5,165	476	ערד
0.4320	60.8	61.8	2.3	4,198	4,104	390	ערערה
0.4267	42.3	47.3	6.4	5,944	5,587	71	ערערה-בנגב
0.5563	50.4	50.0	-3.5	6,478	6,710	133	עתלית
0.4145	57.8	56.5	4.1	4,420	4,246	315	פורידיס
0.5027	52.1	49.7	-1.1	5,586	5,650	144	פסוטה
0.4116	69.6	70.2	2.0	3,566	3,497	224	פקיעין (בוקיעה)
0.4969	48.4	49.2	4.8	6,010	5,732	1,094	פרדס חנה-כרכור
0.5029	39.4	40.6	15.2	7,787	6,757	289	פרדסייה
0.5110	45.2	47.0	10.0	6,911	6,282	5,737	פתח תקווה
0.4908	32.5	28.2	-4.5	8,509	8,909	154	צור הדסה
0.5066	40.4	49.4	35.1	7,809	5,780	94	צור משה
0.5009	41.2	38.6	2.5	7,645	7,459	760	צורן-קדימה
0.4702	59.6	61.5	4.6	4,633	4,427	607	צפת
0.5042	49.4	53.8	26.3	6,283	4,976	79	קדומים
0.5615	40.5	42.2	11.0	9,680	8,723	227	קיסריה
0.4155	58.0	60.9	7.7	4,135	3,841	597	קלנסווה
0.5130	56.3	58.7	-4.6	5,498	5,762	119	קציר-חריש
0.4819	54.8	50.0	-5.3	4,979	5,258	186	קצרין
0.5404	35.3	37.0	9.2	9,278	8,497	1,070	קריית אונו
0.4513	47.4	52.6	5.7	5,630	5,325	95	קריית ארבע
0.4967	51.0	50.9	4.1	5,913	5,679	1,369	קריית אתא
0.5170	48.8	51.1	6.1	6,390	6,024	969	קריית ביאליק
0.4728	51.2	51.9	4.4	5,432	5,205	1,163	קריית גת
0.5292	45.1	47.7	3.2	7,258	7,036	605	קריית טבעון
0.4431	53.9	54.5	2.8	4,885	4,753	783	קריית ים
0.4935	51.7	53.6	4.4	5,396	5,169	58	קריית יערים
0.5119	46.8	45.7	0.0	6,327	6,325	978	קריית מוצקין

לוח 18 (המשך)

מדד אי- השיוויון 2005 (ג'יני)	אחוז העצמאים המשתכרים עד מחצית		ממוצע לשנה (ש"ח)			מספר העצמאים (2005)	הישובים לפי סדר א'-ב'
	2005	2004	אחוז השינוי	2005	2004		
0.4372	43.3	45.2	6.3	5,876	5,526	455	קריית מלאכי
0.4354	45.5	46.4	4.7	5,441	5,196	288	קריית עקרון
0.4999	51.9	51.9	1.1	5,791	5,727	555	קריית שמונה
0.5179	47.8	48.7	10.1	6,945	6,308	161	קרני שומרון
0.4554	54.9	58.1	7.9	4,738	4,393	308	ראמה
0.5309	48.6	50.0	13.1	6,601	5,835	1,322	ראש העין
0.4574	55.6	55.7	-1.5	4,610	4,678	151	ראש פינה
0.4931	40.5	42.1	7.1	7,315	6,830	7,952	ראשון לציון
0.4684	48.9	46.5	-3.8	5,299	5,507	515	רהט
0.5140	42.7	43.4	3.8	7,246	6,983	2,925	רחובות
0.4609	49.4	50.3	1.3	5,297	5,229	350	ריינה
0.4355	53.7	66.7	21.5	4,984	4,101	95	רכסים
0.4371	49.3	51.5	5.2	5,133	4,881	1,924	רמלה
0.5851	25.6	27.8	11.7	17,065	15,279	121	רמת אפעל
0.5266	39.9	41.0	8.0	8,129	7,530	5,300	רמת גן
0.5613	36.4	38.6	10.2	10,001	9,076	1,982	רמת השרון
0.4899	46.4	47.8	2.9	6,484	6,298	209	רמת ישי
0.5481	37.4	38.7	7.8	9,494	8,803	3,204	רעננה
0.3569	43.0	39.1	-2.9	4,885	5,031	128	שבלי - אום אל-גנם
0.4407	45.7	41.9	1.8	5,567	5,470	35	שגב-שלום
0.4238	47.6	49.0	4.5	5,190	4,966	742	שגור
0.5136	52.8	52.5	18.6	6,017	5,075	436	שדרות
0.5039	32.7	30.6	4.0	9,549	9,184	692	שוהם
0.4021	48.4	62.7	7.7	4,535	4,212	64	שייח' דנון
0.4855	51.8	57.3	9.7	5,378	4,900	166	שלומי
0.5012	40.7	36.1	-2.1	8,843	9,034	86	שמשית
0.3868	68.8	71.3	-2.5	3,405	3,491	128	שעב
0.4917	46.5	42.8	-1.2	6,452	6,528	185	שערי תקווה
0.4817	52.0	51.9	4.5	5,422	5,189	1,056	שפרעם
0.5466	40.1	42.0	8.3	8,551	7,898	19,294	תל אביב-יפו
0.4949	36.6	40.5	2.4	7,712	7,533	440	תל מונד
0.4522	47.7	52.6	5.3	5,381	5,110	107	תל שבע

לוח 19: הכנסה ממוצעת לחודש בשנה של העצמאים, אחוז העצמאים המשתכרים עד מחצית השכר הממוצע ומדד ג'יני, לפי מועצה אזורית - 2005, 2004

מדד אי- השוויון 2005 (ג'יני)	% העצמאים המשתכרים עד מחצית השכר הממוצע		ממוצע לשנה (ש"ח)			מספר העצמאים (2005)	מועצה אזורית
	2005	2004	אחוז השינוי	2005	2004		
0.5160	46.5	48.1	6.3	6,640	6,245	24,678	סך כל מועצות אזוריות
0.4449	81.8	66.7	-22.9	2,720	3,528	22	אבו בסמה
0.4622	57.9	54.8	3.8	4,434	4,272	107	אל-בטוף
0.5799	66.2	69.0	17.7	5,336	4,536	145	אלונה
0.5943	33.0	36.8	8.6	13,011	11,977	191	אפעל
0.5263	45.3	45.6	8.7	7,299	6,715	490	אשכול
0.4792	40.8	43.7	4.2	6,674	6,403	1,099	באר טוביה
0.4633	49.4	52.3	0.7	5,430	5,393	158	בוסתן-אל-מרג'
0.4945	52.4	57.3	15.5	5,970	5,168	84	בני שמעון
0.5447	41.9	45.3	13.1	8,047	7,114	253	בקעת בית שאן
0.4913	45.1	50.5	11.6	6,641	5,951	237	ברנר
0.5218	42.3	44.2	-0.2	7,546	7,559	213	גדרות
0.4739	47.5	49.4	9.8	5,818	5,300	728	גולן
0.5247	47.8	49.8	4.0	6,488	6,241	272	גוש עציון
0.5184	40.7	42.7	5.2	7,517	7,145	887	גזר
0.5430	43.9	45.9	1.8	7,739	7,603	244	גן רווה
0.5205	42.3	42.4	2.9	7,480	7,266	1,182	דרום השרון
0.4801	48.8	51.5	12.6	5,724	5,086	882	הגלבע
0.4872	54.1	62.2	22.7	4,972	4,053	133	הגליל העליון
0.4953	52.7	49.9	2.2	5,421	5,303	414	הגליל התחתון
0.5101	37.6	28.5	-18.7	9,185	11,296	558	הערבה התיכונה
0.4935	50.6	48.6	8.4	5,518	5,089	79	הר חברון
0.5529	38.1	40.6	19.4	9,188	7,694	194	זבולון
0.4627	50.0	47.8	-23.3	4,786	6,244	32	חבל אילות
0.4737	40.7	39.3	18.9	7,290	6,131	91	חבל יבנה
0.5219	42.6	45.5	11.3	7,500	6,736	817	חבל מודיעין
0.4798	48.6	47.1	9.8	6,116	5,572	510	חוף אשקלון
0.5400	48.6	52.1	7.0	6,926	6,470	915	חוף הכרמל
0.5396	38.9	40.6	13.5	9,151	8,061	473	חוף השרון
0.4902	58.0	56.7	4.1	4,895	4,700	138	יואב
0.5243	41.7	43.8	7.7	7,410	6,883	1,077	לב השרון

לוח 19 (המשך)

ממד אי- השיוויון 2005 (גיני)	% העצמאים המשתכרים עד מחצית השכר הממוצע		ממוצע לשנה (ש"ח)			מספר העצמאים (2005)	מועצה אזורית
	2005	2004	אחוז השינוי	2005	2004		
0.5494	45.7	53.0	28.8	7,081	5,497	444	לכיש
0.5060	50.7	60.4	28.3	5,827	4,542	481	מבואות החרמון
0.4959	40.5	50.0	18.3	6,806	5,751	168	מגידו
0.4231	60.0	52.2	-21.9	3,529	4,517	25	מגילות
0.5218	51.1	54.0	12.6	5,986	5,317	566	מטה אשר
0.5184	47.1	46.3	6.1	7,040	6,633	898	מטה בנימין
0.5084	46.3	47.0	2.8	6,351	6,181	1,273	מטה יהודה
0.4811	51.9	51.6	0.7	5,625	5,588	339	מנשה
0.4578	55.8	62.9	16.8	4,738	4,055	801	מעלה יוסף
0.4567	61.1	59.1	2.1	4,351	4,260	802	מרום הגליל
0.4751	50.8	51.4	10.0	5,455	4,958	394	מרחבים
0.5286	48.2	47.8	3.0	6,804	6,608	602	משגב
0.5158	50.5	38.7	-16.2	5,941	7,088	101	נחל שורק
0.4559	40.6	46.7	11.2	6,263	5,634	197	עמק הירדן
0.5123	43.9	44.6	5.8	6,944	6,566	1,693	עמק חפר
0.5072	45.0	48.6	8.2	6,795	6,282	1,097	עמק יזרעאל
0.5110	41.0	41.4	6.3	7,388	6,952	398	עמק לוד
0.4872	58.1	62.7	1.2	4,597	4,543	284	ערבות הירדן
0.4888	48.2	58.7	19.3	5,320	4,459	110	רמת נגב
0.4808	47.1	47.7	4.7	5,997	5,727	259	שדות נגב
0.5035	48.7	46.1	0.7	6,078	6,036	602	שומרון
0.4407	43.0	55.9	10.5	5,526	5,001	79	שער הנגב
0.4972	51.5	55.0	11.6	5,608	5,026	340	שפיר
0.4371	39.0	33.0	-0.9	6,658	6,720	100	תמר

לוח 20: הכנסה ממוצעת לחודש בשנה של העצמאים, אחוז העצמאים המשתכרים עד מחצית השכר הממוצע ומדד ג'יני, לפי מחוז ונפה - 2005, 2004

מדד אי-שיויון (ג'יני) 2005	% העצמאים המשתכרים עד מחצית השכר הממוצע		ממוצע לשנה (ש"ח)			מספר העצמאים (2005)	מחוז ונפה
	2005	2004	אחוז השינוי	2005	2004		
0.5235	47.1	48.3	6.6	6,664	6,251	218,147	סך הכול
0.5569	53.5	55.2	6.3	6,165	5,802	20,486	ירושלים
0.5569	53.5	55.2	6.3	6,165	5,802	20,486	ירושלים
0.4829	52.2	53.1	5.2	5,416	5,148	35,669	הצפון
0.4954	56.2	58.1	8.3	5,138	4,745	3,206	צפת
0.4783	55.7	55.4	3.8	4,958	4,779	3,209	כנרת
0.4765	47.3	48.2	4.8	5,901	5,631	11,925	זרעאל
0.4856	54.1	54.9	5.0	5,265	5,014	15,566	עכו
0.4540	54.2	56.4	7.2	4,800	4,476	1,763	גולן
0.5155	49.7	50.2	5.0	6,202	5,905	24,747	חיפה
0.5278	48.4	49.0	5.4	6,634	6,295	14,081	חיפה
0.4941	51.4	51.8	4.7	5,633	5,380	10,666	חדרה
0.5138	43.8	45.5	7.5	7,099	6,606	59,401	המרכז
0.5024	47.3	48.5	5.8	6,286	5,940	14,122	השרון
0.5328	42.7	44.6	9.0	7,770	7,128	21,190	פתח תקוה
0.4986	45.1	47.3	7.7	6,574	6,103	8,230	רמלה
0.4971	41.6	43.0	6.4	7,199	6,763	15,859	רחובות
0.5344	41.8	43.2	8.4	7,928	7,315	48,505	תל אביב
0.5344	41.8	43.2	8.4	7,928	7,315	48,505	תל אביב
0.4929	50.0	50.1	3.6	5,860	5,654	23,355	הדרום
0.4908	51.3	52.0	5.5	5,677	5,381	12,042	אשקלון
0.4944	48.6	48.0	1.9	6,056	5,942	11,313	באר שבע
0.5104	48.5	48.4	4.3	6,333	6,074	5,900	יהודה ושומרון

לוח 21: קבוצת ההכנסה של העובדים העצמאים לפי צורת יישוב - 2005

קבוצת הכנסה (אחוזים)									סך הכול (מספרים)	צורת היישוב
יותר מ-4 פעמים השכר הממוצע	עד 4 פעמים השכר הממוצע	עד 3 פעמים השכר הממוצע	עד פעמיים השכר הממוצע	עד השכר הממוצע	עד 75% מהשכר הממוצע	עד מחצית השכר הממוצע	עד שכר מינימום	סך הכול		
2.2	1.8	4.5	16.9	10.4	17.1	6.3	40.8	100.0	218,147	סך הכול
2.2	1.9	4.4	16.7	10.4	17.3	6.4	40.7	100.0	195,404	יישובים עירוניים - סה"כ
2.9	2.2	5.0	17.1	10.2	15.9	5.9	40.8	100.0	56,060	מעל 200,000
2.1	1.8	4.0	13.8	8.8	14.4	5.8	49.3	100.0	17,098	ירושלים
4.2	2.9	5.9	19.6	11.1	16.2	5.7	34.4	100.0	19,294	תל אביב - יפו
3.2	2.2	5.0	16.6	10.3	16.2	6.3	40.2	100.0	7,232	חיפה
0.9	1.2	3.3	13.7	9.5	16.4	7.0	48.0	100.0	4,484	אשדוד
2.3	2.1	5.5	20.2	11.6	17.8	5.7	34.8	100.0	7,952	ראשון לציון
2.3	2.0	4.7	17.6	10.4	17.5	6.4	39.0	100.0	111,959	יישובים עירוניים יהודיים סך הכול
1.9	1.6	4.2	16.8	10.4	18.4	6.8	39.9	100.0	38,405	199,999 - 100,000
3.1	2.3	5.4	18.7	10.3	17.2	6.1	36.9	100.0	18,930	99,999 - 50,000
2.2	1.9	4.5	17.1	10.5	17.2	6.4	40.2	100.0	35,498	49,999 - 20,000
2.3	2.1	5.2	19.4	10.8	17.1	6.1	37.0	100.0	9,914	19,999 - 10,000
2.9	2.6	5.7	18.9	10.2	16.6	5.7	37.4	100.0	9,212	9,999 - 2,000
0.6	0.7	2.3	12.2	10.5	19.2	7.6	47.0	100.0	27,385	יישובים עירוניים לא יהודיים סך הכול
0.9	1.4	4.4	17.9	11.5	17.3	7.3	39.4	100.0	2,421	99,999 - 50,000
0.7	0.5	2.1	11.7	11.1	20.0	7.8	46.2	100.0	9,265	49,999 - 20,000
0.4	0.7	2.3	12.5	10.6	18.6	7.4	47.5	100.0	8,688	19,999 - 10,000
0.5	0.6	1.8	10.6	9.1	19.5	7.8	50.1	100.0	7,011	9,999 - 2,000
1.8	1.7	4.7	18.4	10.8	15.7	5.4	41.5	100.0	22,332	יישובים כפריים - סה"כ
1.8	1.6	4.8	18.5	11.0	15.5	5.4	41.3	100.0	15,726	מושבים
2.3	2.0	4.2	19.3	9.9	13.3	5.7	43.3	100.0	353	מושבים שיתופיים
1.3	1.3	4.5	17.0	10.8	16.9	5.9	42.4	100.0	1,189	קיבוצים
	7.7		30.8	2.6	15.4	10.3	33.3	100.0	39	יישובים מוסדיים יהודיים
2.0	2.0	5.1	18.9	10.0	16.1	5.3	40.6	100.0	4,404	יישובים יהודיים קטנים
0.3	1.0	2.6	14.2	11.8	16.4	3.5	50.2	100.0	621	יישובים לא יהודיים קטנים
	0.8	2.8	13.9	10.4	15.9	4.8	51.4	100.0	395	אוכלוסייה מחוץ ליישובים
			8.3	16.7	8.3		66.7	100.0	12	כתובת לא ידועה

לוח 21 (המשך)

קבוצת הכנסה (אחוזים)									סך הכול (מספרים)	צורת היישוב
יותר מ-4 פעמים השכר הממוצע	עד 4 פעמים השכר הממוצע	עד 3 פעמים השכר הממוצע	עד פעמיים השכר הממוצע	עד השכר הממוצע	עד 75% מהשכר הממוצע	עד מחצית השכר הממוצע	עד שכר מינימום	סך הכול		
2.2	1.8	4.5	16.9	10.4	17.1	6.3	40.8	100.0	218,147	סך הכול
2.2	1.9	4.4	16.7	10.4	17.3	6.4	40.7	100.0	195,404	יישובים עירוניים - סה"כ
2.9	2.2	5.0	17.1	10.2	15.9	5.9	40.8	100.0	56,060	מעל 200,000
2.1	1.8	4.0	13.8	8.8	14.4	5.8	49.3	100.0	17,098	ירושלים
4.2	2.9	5.9	19.6	11.1	16.2	5.7	34.4	100.0	19,294	תל אביב - יפו
3.2	2.2	5.0	16.6	10.3	16.2	6.3	40.2	100.0	7,232	חיפה
0.9	1.2	3.3	13.7	9.5	16.4	7.0	48.0	100.0	4,484	אשדוד
2.3	2.1	5.5	20.2	11.6	17.8	5.7	34.8	100.0	7,952	אשקלון
2.3	2.0	4.7	17.6	10.4	17.5	6.4	39.0	100.0	111,959	יישובים עירוניים יהודיים סך הכול
1.9	1.6	4.2	16.8	10.4	18.4	6.8	39.9	100.0	38,405	100,000 - 199,999
1.1	1.3	3.2	14.6	8.8	19.1	6.7	45.2	100.0	2,886	אשקלון
1.1	1.3	3.8	15.0	9.6	15.8	7.0	46.5	100.0	3,549	באר שבע
2.1	1.2	3.6	15.9	9.1	17.2	6.3	44.7	100.0	2,031	בני ברק
0.5	0.8	2.7	13.6	10.3	19.3	8.5	44.4	100.0	4,129	בת ים
1.6	1.5	4.1	17.7	11.5	19.4	7.0	37.2	100.0	6,637	חולון
1.4	1.6	3.7	15.8	10.8	19.8	7.0	39.9	100.0	5,193	נתניה
2.5	2.0	4.7	17.2	10.6	17.9	6.6	38.6	100.0	5,737	פתח תקווה
2.6	2.1	5.0	18.6	10.5	18.5	5.7	37.0	100.0	2,925	רחובות
3.6	2.2	5.9	20.3	10.4	17.6	6.0	33.9	100.0	5,300	רמת גן
3.1	2.3	5.4	18.7	10.3	17.2	6.1	36.9	100.0	18,930	50,000 - 99,999
1.6	1.5	2.3	14.5	9.4	18.2	6.6	46.0	100.0	1,096	בית שמש
4.9	2.9	6.9	20.4	9.4	16.6	5.4	33.6	100.0	3,989	הרצלייה
1.2	1.0	3.5	18.2	11.3	17.2	6.6	40.9	100.0	2,116	חדרה
3.5	3.0	6.4	20.6	10.6	17.3	5.5	33.1	100.0	3,186	כפר סבא
0.5	0.9	2.6	13.4	8.9	18.5	8.0	47.2	100.0	1,480	לוד
2.7	2.4	5.8	20.7	9.8	16.2	6.0	36.4	100.0	1,935	מודיעין-מכבים-רעות

לוח 21 (המשך)

קבוצת הכנסה (אחוזים)									סך הכול (מספרים)	צורת היישוב
יותר מ-4 פעמים השכר הממוצע	עד 4 פעמים השכר הממוצע	עד 3 פעמים השכר הממוצע	עד פעמיים השכר הממוצע	עד השכר הממוצע	עד 75% מהשכר הממוצע	עד מחצית השכר הממוצע	עד שכר מינימום	סך הכול		
0.5	0.7	2.5	13.4	12.7	20.9	7.5	41.8	100.0	1,924	רמלה
5.0	3.7	7.7	20.7	10.0	15.5	5.6	31.8	100.0	3,204	רעננה
2.2	1.9	4.5	17.1	10.5	17.2	6.4	40.2	100.0	35,498	49,999 - 20,000
0.6	1.2	2.8	16.5	8.7	15.2	8.7	46.3	100.0	322	אופקים
2.5	1.2	4.5	15.4	12.1	20.9	8.1	35.2	100.0	1,301	אור יהודה
1.4	1.2	4.0	15.1	12.4	22.3	7.0	36.5	100.0	1,958	אילת
0.5		1.5	9.7	8.9	16.6	10.1	52.7	100.0	404	אלעד
	1.5	2.6	10.8	6.2	17.9	9.2	51.8	100.0	195	ביתר עילית
4.3	3.7	7.0	20.7	11.2	15.3	6.1	31.7	100.0	2,054	גבעתיים
0.4	0.6	2.8	18.3	8.7	15.9	6.4	46.9	100.0	503	דימונה
4.3	3.3	6.7	19.6	11.0	16.5	4.9	33.7	100.0	2,006	הוד השרון
0.2	1.0	2.2	14.2	9.6	16.3	6.0	50.6	100.0	1,272	טבריה
2.0	1.3	4.2	18.5	12.0	18.4	6.3	37.4	100.0	1,108	יבנה
3.6	2.5	5.4	20.1	10.3	16.5	6.2	35.4	100.0	1,092	יהוד
1.0	1.3	2.3	15.8	10.4	14.8	6.9	47.5	100.0	1,044	כרמיאל
6.0	3.7	7.8	20.5	12.3	16.1	5.0	28.6	100.0	844	מבשרת ציון
0.2	0.8	2.9	15.0	11.5	16.9	5.6	47.1	100.0	480	מגדל העמק
0.3		0.9	5.8	4.9	12.0	11.3	64.7	100.0	326	מודיעין עילית
1.6	2.1	4.7	16.4	9.0	19.7	7.8	38.7	100.0	809	מעלה אדומים
1.8	1.0	3.0	14.6	9.5	17.0	7.1	46.2	100.0	507	מעלות-תרשיחא
2.3	2.0	5.5	19.9	10.7	14.8	4.5	40.3	100.0	1,480	נהרייה
2.8	2.7	6.4	21.5	11.4	18.4	5.9	31.0	100.0	1,051	נס ציונה
1.0	2.0	3.9	17.0	9.6	16.0	6.0	44.5	100.0	914	נצרת עילית
0.2	2.1	3.2	16.4	10.0	18.5	8.5	41.2	100.0	531	נשר
0.2	0.9	3.2	18.8	12.7	12.5	7.5	44.2	100.0	441	נתיבות
1.0	0.7	3.6	15.4	10.0	17.7	6.9	44.6	100.0	1,097	עכו

לוח 21 (המשך)

קבוצת הכנסה (אחוזים)									סך הכול (מספרים)	צורת היישוב
יותר מ-4 פעמים השכר הממוצע	עד 4 פעמים השכר הממוצע	עד 3 פעמים השכר הממוצע	עד פעמיים השכר הממוצע	עד השכר הממוצע	עד 75% מהשכר הממוצע	עד מחצית השכר הממוצע	עד שכר מינימום	סך הכול		
1.5	0.8	3.5	14.1	7.9	17.2	7.5	47.5	100.0	955	עפולה
0.8		3.4	14.5	18.7	19.7	5.3	37.6	100.0	476	ערד
1.5	1.5	3.3	17.1	9.2	19.0	6.6	41.9	100.0	1,094	פרדס חנה-כרכור
0.2	1.2	2.3	12.9	8.6	15.3	8.1	51.6	100.0	607	צפת
4.6	4.0	5.6	20.7	11.4	18.4	4.5	30.8	100.0	1,070	קריית אונו
1.0	2.0	4.1	16.1	9.4	16.4	6.8	44.2	100.0	1,369	קריית אתא
1.7	2.3	4.4	16.7	9.0	17.1	6.6	42.2	100.0	969	קריית ביאליק
0.6	1.3	3.3	14.2	9.6	19.9	7.7	43.4	100.0	1,163	קריית גת
0.5	0.4	2.0	14.7	10.1	18.4	7.4	46.5	100.0	783	קריית ים
2.0	1.6	4.3	15.0	12.5	17.7	4.7	42.1	100.0	978	קריית מוצקין
0.7	2.2	4.1	17.7	9.5	13.9	5.6	46.3	100.0	555	קריית שמונה
2.3	1.8	3.7	16.7	10.7	16.3	5.6	43.0	100.0	1,322	ראש העין
5.7	3.9	7.1	20.6	10.4	15.8	4.8	31.6	100.0	1,982	רמת השרון
1.6	1.1	4.1	18.1	10.1	12.2	6.4	46.3	100.0	436	שדרות
2.3	2.1	5.2	19.4	10.8	17.1	6.1	37.0	100.0	9,914	19,999 - 10,000
	0.2	2.1	14.1	10.2	20.1	8.3	44.9	100.0	432	אור עקיבא
2.3	1.1	5.3	21.3	11.0	20.6	4.6	33.7	100.0	436	אזור
0.5		3.0	14.0	9.4	18.5	8.4	46.2	100.0	394	אריאל
0.5	1.0	3.7	19.2	10.9	11.7	7.0	46.0	100.0	402	בית שאן
2.4	2.8	3.2	18.1	8.5	14.6	4.7	45.6	100.0	493	בנימינה-גבעת עדה
1.1	1.9	3.8	23.2	14.1	17.3	3.5	35.1	100.0	370	גבעת זאב
5.0	4.1	8.9	19.4	10.5	16.4	5.3	30.4	100.0	639	גבעת שמואל
1.6	0.8	5.4	21.4	9.1	17.3	6.8	37.5	100.0	485	גדרה
1.9	2.2	5.3	20.2	11.3	16.6	6.3	36.2	100.0	585	גן יבנה
2.7	2.2	7.8	24.7	11.9	13.3	6.3	31.1	100.0	489	גני תקווה
3.3	3.2	7.1	17.6	8.8	15.9	4.9	39.2	100.0	729	זכרון יעקב

לוח 21 (המשך)

קבוצת הכנסה (אחוזים)									סך הכול (מספרים)	צורת היישוב
יותר מ-4 פעמים השכר הממוצע	עד 4 פעמים השכר הממוצע	עד 3 פעמים השכר הממוצע	עד פעמיים השכר הממוצע	עד השכר הממוצע	עד 75% מהשכר הממוצע	עד מחצית השכר הממוצע	עד שכר מינימום	סך הכול		
0.4	0.7	2.2	12.9	11.1	20.5	10.2	42.0	100.0	459	טירת כרמל
1.6	1.6	3.7	16.4	11.1	21.9	5.8	38.0	100.0	434	יקנעם עילית
4.4	4.0	6.7	22.0	10.9	16.2	4.8	31.1	100.0	505	כוכב יאיר
0.7	0.4	3.5	22.5	12.2	16.7	7.1	36.9	100.0	550	כפר יונה
2.5	2.4	5.3	21.2	12.1	15.4	7.5	33.7	100.0	760	צורן-קדימה
2.8	2.8	5.5	18.0	8.1	17.7	4.8	40.3	100.0	605	קריית טבעון
0.9	0.4	4.8	15.8	14.1	20.7	5.7	37.6	100.0	455	קריית מלאכי
5.1	4.2	7.7	22.8	11.4	16.2	5.3	27.3	100.0	692	שוהם
2.9	2.6	5.7	18.9	10.2	16.6	5.7	37.4	100.0	9,212	9,999 - 2,000
4.8	3.1	6.4	19.3	10.2	16.4	5.0	34.7	100.0	481	אבן יהודה
1.7	2.0	6.1	19.5	11.6	18.8	5.1	35.2	100.0	293	אורנית
3.6	3.6	3.6	14.5	16.4	12.7	3.6	41.8	100.0	55	אלון שבות
	3.9	2.0	19.6	9.8	26.5	8.8	29.4	100.0	102	אליכין
2.3	2.0	4.6	19.1	12.5	14.1	8.2	37.2	100.0	304	אלפי מנשה
2.4	4.8	13.1	15.5	11.9	11.9	8.3	32.1	100.0	84	אלקנה
4.1	2.8	12.9	21.2	7.4	18.0	4.1	29.5	100.0	217	אפרתה
2.1	3.3	7.5	19.6	10.0	17.1	6.7	33.8	100.0	240	באר יעקב
2.6	2.6	2.6	15.6	7.8	23.4	3.9	41.6	100.0	77	בית אל
2.6	2.6	3.9	17.8	11.8	21.7	3.3	36.2	100.0	152	בית אריה
1.1	2.6	3.7	24.3	12.9	17.6	7.0	30.9	100.0	272	בית דגן
		0.7	12.8	6.8	15.5	8.8	55.4	100.0	148	בני עי"ש
0.4	1.7	5.1	16.9	14.0	19.9	4.7	37.3	100.0	236	בת חפר
		2.2	13.2	7.7	13.2	16.5	47.3	100.0	91	גבע בנימין
	2.6	3.9	17.1	9.2	21.1	3.9	42.1	100.0	76	גבעת אבני
2.8		7.5	22.6	15.1	16.0	5.7	30.2	100.0	106	גן נר
6.2	1.8	8.8	23.0	15.9	14.2	2.7	27.4	100.0	113	הר אדר

לוח 21 (המשך)

קבוצת הכנסה (אחוזים)									סך הכול (מספרים)	צורת היישוב
יותר מ-4 פעמים השכר הממוצע	עד 4 פעמים השכר הממוצע	עד 3 פעמים השכר הממוצע	עד פעמיים השכר הממוצע	עד השכר הממוצע	עד 75% מהשכר הממוצע	עד מחצית השכר הממוצע	עד שכר מינימום	סך הכול		
	0.9	1.3	9.8	11.6	15.6	4.9	56.0	100.0	225	חצור הגלילית
6.7	4.0	8.0	14.7	10.7	10.7	9.3	36.0	100.0	75	חשמונאים
0.8	1.7	7.6	18.5	10.9	14.3	6.7	39.5	100.0	119	יבנאל
1.0	2.0	3.0	18.0	10.0	14.0	7.0	45.0	100.0	100	ירוחם
2.0	4.1	2.0	16.3	8.2	14.3	4.1	49.0	100.0	49	כוכב יעקב
4.5	3.4	3.4	19.1	12.4	16.9	7.9	32.6	100.0	89	כפר אדומים
2.9	2.5	7.8	20.1	5.4	12.3	4.4	44.6	100.0	204	כפר ורדים
	1.3		23.1	9.0	19.2	5.1	42.3	100.0	78	כפר חב"ד
3.9	6.3	6.3	17.3	5.5	15.0	7.9	37.8	100.0	127	כפר תבור
6.8	4.5	11.3	30.1	7.5	16.5	1.5	21.8	100.0	133	להבים
1.1	2.1	10.6	18.1	7.4	20.2	6.4	34.0	100.0	94	לפיד
2.3	2.6	8.1	22.6	9.9	13.3	4.9	36.2	100.0	345	מזכרת בתיה
4.4	2.8	8.3	20.6	12.2	13.3	2.8	35.6	100.0	180	מיתר
	1.3		11.7	6.5	14.3	11.7	54.5	100.0	77	מצפה רמון
4.3	4.3		17.4	4.3	15.2	6.5	47.8	100.0	46	מרכז שפירא
2.8	3.5	4.2	24.5	9.8	14.7	6.3	34.3	100.0	143	מתן
9.3		14.0	18.6	7.0	14.0	9.3	27.9	100.0	43	נוף איילון
6.5	8.6	9.7	22.6	7.5	18.3	1.1	25.8	100.0	93	נופית
7.0	5.6	2.8	9.9	9.9	19.7	9.9	35.2	100.0	71	נורדייה
9.4	3.8	1.9	20.8	15.1	15.1	3.8	30.2	100.0	53	נחלים
15.3	6.4	5.1	20.4	9.6	10.8	3.8	28.7	100.0	157	סביון
6.4	5.1	7.6	23.3	9.7	14.8	2.5	30.5	100.0	236	עומר
			15.0	5.0	35.0	20.0	25.0	100.0	20	עלי
				3.8	26.9	7.7	61.5	100.0	26	עמנואל
	4.3	2.2	30.4	8.7	15.2	4.3	34.8	100.0	46	עפרה
1.5	0.8	7.5	15.0	5.3	19.5	5.3	45.1	100.0	133	עתלית

לוח 21 (המשך)

קבוצת הכנסה (אחוזים)									סך הכול (מספרים)	צורת היישוב
יותר מ-4 פעמים השכר הממוצע	עד 4 פעמים השכר הממוצע	עד 3 פעמים השכר הממוצע	עד פעמיים השכר הממוצע	עד השכר הממוצע	עד 75% מהשכר הממוצע	עד מחצית השכר הממוצע	עד שכר מינימום	סך הכול		
2.4	2.4	4.8	24.2	12.8	13.8	5.9	33.6	100.0	289	פרדסייה
3.2	3.9	8.4	19.5	13.0	19.5	4.5	27.9	100.0	154	צור הדסה
2.1	2.1	8.5	21.3	10.6	14.9	7.4	33.0	100.0	94	צור משה
2.5	2.5	3.8	11.4	11.4	19.0	5.1	44.3	100.0	79	קדומים
7.5	4.0	5.7	19.8	7.5	15.0	5.7	34.8	100.0	227	קיסריה
1.7		3.4	16.0	5.0	17.6	9.2	47.1	100.0	119	קציר-חריש
1.1	0.5	1.6	10.2	10.8	21.0	6.5	48.4	100.0	186	קצרין
	1.1	7.4	11.6	12.6	20.0	5.3	42.1	100.0	95	קריית ארבע
1.7			17.2	8.6	20.7	10.3	41.4	100.0	58	קריית יערים
0.3	1.4	2.8	16.0	11.8	22.2	6.9	38.5	100.0	288	קריית עקרונ
1.2	3.7	6.8	17.4	9.3	13.7	6.2	41.6	100.0	161	קרני שומרון
		2.6	15.2	9.9	16.6	7.3	48.3	100.0	151	ראש פינה
1.1			14.7	10.5	20.0	9.5	44.2	100.0	95	רכסים
15.7	5.8	10.7	19.8	9.1	13.2	4.1	21.5	100.0	121	רמת אפעל
0.5	2.9	6.2	24.4	4.8	14.8	3.3	43.1	100.0	209	רמת ישי
	1.2	6.6	12.7	10.8	16.9	5.4	46.4	100.0	166	שלומי
5.8	4.7	4.7	24.4	8.1	11.6	4.7	36.0	100.0	86	שמשת
2.2	1.1	5.4	16.2	6.5	22.2	6.5	40.0	100.0	185	שערי תקווה
2.3	1.8	5.9	22.5	15.2	15.7	3.9	32.7	100.0	440	תל מונד
0.6	0.7	2.3	12.2	10.5	19.2	7.6	47.0	100.0	27,385	ישובים עירוניים לא יהודיים סך הכול
0.9	1.4	4.4	17.9	11.5	17.3	7.3	39.4	100.0	2,421	99,999 - 50,000
0.9	1.4	4.4	17.9	11.5	17.3	7.3	39.4	100.0	2,421	נצרת
0.7	0.5	2.1	11.7	11.1	20.0	7.8	46.2	100.0	9,265	49,999 - 20,000
0.6	0.8	2.0	13.8	10.8	20.4	7.2	44.3	100.0	1,257	אום אל-פחם
0.7	0.3	1.5	13.2	11.4	17.5	6.9	48.6	100.0	1,231	באקה-ג'ת
0.6	0.2	2.0	7.8	10.0	18.4	8.0	53.0	100.0	1,172	טייבה

לוח 21 (המשך)

קבוצת הכנסה (אחוזים)									סך הכול (מספרים)	צורת היישוב
יותר מ-4 פעמים השכר הממוצע	עד 4 פעמים השכר הממוצע	עד 3 פעמים השכר הממוצע	עד פעמיים השכר הממוצע	עד השכר הממוצע	עד 75% מהשכר הממוצע	עד מחצית השכר הממוצע	עד שכר מינימום	סך הכול		
0.4	0.3	1.0	8.1	9.3	21.8	8.0	51.1	100.0	1,032	טירה
0.3	0.8	2.9	13.4	10.7	21.2	7.4	43.5	100.0	666	טמרה
0.7	0.7	1.9	13.7	12.7	21.9	9.3	39.2	100.0	735	סח'נין
0.6	0.3	2.0	9.8	8.7	21.3	10.6	46.7	100.0	859	עיר כרמל
0.6	1.0	2.7	15.9	16.1	14.8	4.5	44.5	100.0	515	רהט
0.9	0.3	2.7	11.2	13.1	24.3	9.2	38.4	100.0	742	שגור
1.2	0.8	3.1	12.4	11.6	18.9	6.5	45.5	100.0	1,056	שפרעם
0.4	0.7	2.3	12.5	10.6	18.6	7.4	47.5	100.0	8,688	19,999 - 10,000
0.5	1.3	2.1	13.0	10.6	15.2	8.8	48.4	100.0	376	אבו סנאן
1.0	0.7	2.9	21.4	14.8	22.1	3.9	33.1	100.0	411	אכסאל
	0.6	3.9	8.8	9.4	18.5	5.8	53.0	100.0	362	אעבלין
	0.4	1.3	10.0	8.3	21.4	9.8	48.7	100.0	468	ג'דידה-מכר
2.1		0.7	13.3	7.0	19.6	8.4	49.0	100.0	143	ג'סר א-זרקא
0.4	1.8	5.2	19.7	19.7	19.1	7.2	26.9	100.0	446	טורעאן
0.5	1.8	1.8	16.0	13.8	17.2	7.0	42.0	100.0	443	יפיע
0.3	0.3	1.5	6.3	7.6	19.9	7.8	56.4	100.0	397	ירכא
0.4	1.3	3.4	18.5	13.5	15.2	6.4	41.2	100.0	466	כפר כנא
0.5	0.8	6.5	9.2	10.2	22.1	8.4	42.3	100.0	371	כפר מנדא
0.2		0.6	5.1	6.2	15.4	6.6	65.9	100.0	545	כפר קאסם
0.2	0.2	1.5	16.1	7.7	18.6	6.6	49.0	100.0	467	כפר קרע
0.4		1.3	8.6	7.4	18.6	7.9	55.9	100.0	544	מגאר
1.3	0.9	3.2	13.3	9.5	20.3	6.6	44.9	100.0	316	מעלה עירון
0.4	0.7	0.7	7.6	9.8	15.6	8.0	57.2	100.0	276	נחף
	1.4	3.3	17.4	16.9	19.7	8.9	32.4	100.0	213	עין מאהל
0.3	1.0	2.8	11.9	8.1	18.9	6.0	51.0	100.0	614	עראבה
0.3	0.3	0.8	10.0	11.3	16.7	9.5	51.3	100.0	390	ערערה

לוח 21 (המשך)

קבוצת הכנסה (אחוזים)									סך הכול (מספרים)	צורת היישוב
יותר מ-4 פעמים השכר הממוצע	עד 4 פעמים השכר הממוצע	עד 3 פעמים השכר הממוצע	עד פעמיים השכר הממוצע	עד השכר הממוצע	עד 75% מהשכר הממוצע	עד מחצית השכר הממוצע	עד שכר מינימום	סך הכול		
		2.8	35.2	2.8	16.9	1.4	40.8	100.0	71	ערערה-בנגב
0.3	0.6	1.6	8.9	11.4	19.4	9.8	47.9	100.0	315	פורידיס
0.3	0.2	0.7	9.7	12.1	19.1	7.9	50.1	100.0	597	קלנסווה
0.6	0.9	2.9	15.7	10.9	19.7	8.3	41.1	100.0	350	ריינה
		4.7	18.7	9.3	19.6	6.5	41.1	100.0	107	תל שבע
0.5	0.6	1.8	10.6	9.1	19.5	7.8	50.1	100.0	7,011	9,999 - 2,000
	1.7	1.7	12.8	11.1	13.7	9.4	49.6	100.0	117	אבו גוש
3.6	3.6		14.3	7.1	21.4		50.0	100.0	28	אבטין
0.7	2.2	2.2	15.8	9.4	28.1	4.3	37.4	100.0	139	בועיינה-נוג'ידאת
		1.2	9.0	9.0	21.7	6.6	52.4	100.0	166	בוקעאתא
		0.9	12.3	12.3	17.9	15.1	41.5	100.0	106	ביר אל-מכסור
0.9	0.4	0.4	5.2	8.2	18.6	7.8	58.4	100.0	231	בית ג'ן
0.6		0.6	11.4	6.0	17.5	11.4	52.4	100.0	166	בסמ"ה
	0.7	1.4	9.7	10.4	22.2	8.3	47.2	100.0	144	בסמת טבעון
0.8			7.2	8.8	16.8	10.4	56.0	100.0	125	ג'ולס
0.3	0.3	1.4	10.1	10.1	19.4	7.3	51.0	100.0	288	ג'לג'וליה
1.2	3.0	4.8	15.1	4.8	12.0	3.0	56.0	100.0	166	ג'ש (גוש חלב)
0.6	0.3	1.4	10.1	12.6	19.0	6.4	49.6	100.0	357	דבורייה
	0.5	0.9	9.2	12.9	20.7	8.3	47.5	100.0	217	דייר חנא
		2.4	11.3	7.7	25.5	10.5	42.5	100.0	247	זמר
1.1	1.1	2.1	13.8	17.0	19.1	3.2	42.6	100.0	94	זרזיר
		4.8	14.5	8.4	12.0	4.8	55.4	100.0	83	חורה
1.7	0.6	0.6	8.1	5.8	15.7	6.4	61.0	100.0	172	חורפיש
	2.3	3.5	15.1	14.0	15.1	4.7	45.3	100.0	86	טובא-זנגרייה
		1.7	6.6	7.4	19.8	10.7	53.7	100.0	121	יאנוח-ג'ת
		0.5	6.7	10.5	22.4	15.7	44.3	100.0	210	כאבול

לוח 21 (המשך)

קבוצת הכנסה (אחוזים)									סך הכול (מספרים)	צורת היישוב
יותר מ-4 פעמים השכר הממוצע	עד 4 פעמים השכר הממוצע	עד 3 פעמים השכר הממוצע	עד פעמיים השכר הממוצע	עד השכר הממוצע	עד 75% מהשכר הממוצע	עד מחצית השכר הממוצע	עד שכר מינימום	סך הכול		
		1.5	6.1	7.6	13.6	16.7	54.5	100.0	66	כאוכב אבו אל-היג'א
			1.1	12.1	11.0	17.6	1.1	57.1	91	כסיפה
0.6	0.6		7.0	1.9	11.4	8.2	70.3	100.0	158	כסרא-סמיע
		3.6	17.9	12.5	25.0	8.9	32.1	100.0	56	כעביה-טבאש-חג'אג'רה
		2.9	11.4	16.2	15.2	7.6	46.7	100.0	105	כפר ברא
0.5	0.7	1.8	8.3	9.7	20.0	9.7	49.3	100.0	434	כפר יאסיף
		2.5	10.0	8.8	15.0	8.8	55.0	100.0	80	כפר כמא
		1.8	10.7	7.1	25.0	3.6	51.8	100.0	56	כפר מצר
	1.0	2.9	13.5	11.5	16.3	1.9	52.9	100.0	104	לקיה
0.2		0.9	5.3	6.2	29.0	8.2	50.2	100.0	438	מג'דל שמש
	1.4	1.4	9.5	6.8	18.9	6.8	55.4	100.0	74	מוקייבלה
1.8			15.3	7.2	13.5	4.5	57.7	100.0	111	מזרעה
0.7		0.7	4.4	6.6	21.9	10.9	54.7	100.0	137	מסעדה
2.9	0.7	7.2	13.0	9.4	13.8	7.2	45.7	100.0	138	מעיליא
1.0	2.0	5.0	26.1	11.6	17.6	4.0	32.7	100.0	199	משהד
			1.8	5.4	19.6	12.5	60.7	100.0	56	סאג'ור
		4.9	19.7	4.9	19.7	3.3	47.5	100.0	61	סולם
	4.4		11.1	6.7	17.8	6.7	53.3	100.0	45	ע'ג'ר
		2.4	11.9	11.9	9.5	4.8	59.5	100.0	42	עוזייר
		2.6	10.9	11.5	15.4	8.3	51.3	100.0	156	עיילבון
1.8	1.8	5.5	23.6	8.2	15.5	10.0	33.6	100.0	110	עילוט
1.4		3.5	11.8	10.4	20.8	4.2	47.9	100.0	144	פסוטה
	0.4	1.3	6.7	3.6	18.3	9.4	60.3	100.0	224	פקיעין (בוקייעה)
0.6	1.0	1.6	10.7	11.7	19.5	5.2	49.7	100.0	308	ראמה
		0.8	16.4	14.1	25.8	8.6	34.4	100.0	128	שבלי - אום אל-ג'נם
		5.7	22.9	8.6	17.1	5.7	40.0	100.0	35	שגב-שלום

לוח 21 (המשך)

קבוצת הכנסה (אחוזים)									סך הכול (מספרים)	צורת היישוב
יותר מ-4 פעמים השכר הממוצע	עד 4 פעמים השכר הממוצע	עד 3 פעמים השכר הממוצע	עד פעמיים השכר הממוצע	עד השכר הממוצע	עד 75% מהשכר הממוצע	עד מחצית השכר הממוצע	עד שכר מינימום	סך הכול		
	1.6		14.1	3.1	32.8	3.1	45.3	100.0	64	שייח' דנון
		0.8	5.5	7.0	18.0	9.4	59.4	100.0	128	שעב
1.8	1.7	4.7	18.4	10.8	15.7	5.4	41.5	100.0	22,332	יישובים כפריים - סה"כ
1.8	1.6	4.8	18.5	11.0	15.5	5.4	41.3	100.0	15,726	מושבים
2.3	2.0	4.2	19.3	9.9	13.3	5.7	43.3	100.0	353	מושבים שיתופיים
1.3	1.3	4.5	17.0	10.8	16.9	5.9	42.4	100.0	1,189	קיבוצים
	7.7		30.8	2.6	15.4	10.3	33.3	100.0	39	יישובים מוסדיים יהודיים
2.0	2.0	5.1	18.9	10.0	16.1	5.3	40.6	100.0	4,404	יישובים יהודיים קטנים
0.3	1.0	2.6	14.2	11.8	16.4	3.5	50.2	100.0	621	יישובים לא יהודיים קטנים
	0.8	2.8	13.9	10.4	15.9	4.8	51.4	100.0	395	אוכלוסייה מחוץ ליישובים
			8.3	16.7	8.3		66.7	100.0	12	כתובת לא ידועה

לוח 22: משך העבודה של עובדים שכירים לפי צורת יישוב - 2005

משך העבודה (אחוזים)						ממוצע חודשי עבודה	מספר העובדים השכירים	צורת היישוב
12 חודשים	11-9 חודשים	8-6 חודשים	5-3 חודשים	2-1 חודשים	סך הכול			
60.8	12.3	9.8	9.6	7.5	100.0	9.7	2,578,898	סך הכול
60.5	12.4	9.9	9.6	7.6	100.0	9.7	2,371,249	יישובים עירוניים - סה"כ
61.8	12.3	9.5	9.2	7.2	100.0	9.8	653,621	מעל 200,000
60.1	12.4	9.6	9.8	8.1	100.0	9.7	185,594	ירושלים
61.0	12.9	10.2	9.0	6.9	100.0	9.8	183,452	תל אביב - יפו
64.1	11.3	8.9	8.8	6.9	100.0	9.9	107,663	חיפה
60.7	12.4	9.6	9.6	7.8	100.0	9.7	75,392	אשדוד
64.5	11.7	8.9	8.5	6.3	100.0	10.0	101,520	ראשון לציון
61.6	12.2	9.6	9.3	7.3	100.0	9.8	1,489,141	יישובים עירוניים יהודיים סך הכול
61.9	12.3	9.5	9.1	7.2	100.0	9.8	532,147	199,999 - 100,000
61.8	12.1	9.6	9.5	7.1	100.0	9.8	229,691	99,999 - 50,000
60.6	12.4	9.9	9.6	7.6	100.0	9.7	502,113	49,999 - 20,000
63.1	11.6	9.3	9.1	6.9	100.0	9.9	117,033	19,999 - 10,000
62.2	11.7	9.5	9.2	7.5	100.0	9.8	108,157	9,999 - 2,000
49.8	14.6	12.4	13.0	10.2	100.0	9.0	228,487	יישובים עירוניים לא יהודיים סך הכול
52.6	14.4	11.7	12.5	8.8	100.0	9.2	18,312	99,999 - 50,000
49.9	14.6	12.3	12.9	10.3	100.0	9.0	72,682	49,999 - 20,000
49.0	15.3	12.5	13.0	10.2	100.0	9.0	73,131	19,999 - 10,000
49.8	14.0	12.5	13.3	10.4	100.0	8.9	64,362	9,999 - 2,000
64.7	11.0	9.0	8.7	6.6	100.0	9.9	200,285	יישובים כפריים - סה"כ
61.1	12.3	10.0	9.6	7.0	100.0	9.8	83,405	מושבים
65.1	10.6	9.0	8.6	6.7	100.0	9.9	6,475	מושבים שיתופיים
75.3	7.9	6.4	5.9	4.4	100.0	10.6	57,308	קיבוצים
68.2	9.7	8.6	7.4	6.2	100.0	10.1	1,251	יישובים מוסדיים יהודיים
60.0	11.7	9.9	9.9	8.4	100.0	9.6	44,342	יישובים יהודיים קטנים
50.9	14.8	12.5	12.9	8.9	100.0	9.1	7,504	יישובים לא יהודיים קטנים
39.5	15.8	15.2	15.9	13.6	100.0	8.2	7,013	אוכלוסייה מחוץ ליישובים
48.3	10.3	16.1	10.3	14.9	100.0	8.5	87	כתובת לא ידועה

לוח 22 (המשך)

משך העבודה (אחוזים)						ממוצע חודשי עבודה	מספר העובדים השכירים	היישובים לפי צורת היישוב
12 חודשים	11-9 חודשים	8-6 חודשים	5-3 חודשים	2-1 חודשים	סך הכול			
60.8	12.3	9.8	9.6	7.5	100.0	9.7	2,578,898	סך הכול
60.5	12.4	9.9	9.6	7.6	100.0	9.7	2,371,249	יישובים עירוניים - סה"כ
61.8	12.3	9.5	9.2	7.2	100.0	9.8	653,621	מעל 200,000
60.1	12.4	9.6	9.8	8.1	100.0	9.7	185,594	ירושלים
61.0	12.9	10.2	9.0	6.9	100.0	9.8	183,452	תל אביב-יפו
64.1	11.3	8.9	8.8	6.9	100.0	9.9	107,663	חיפה
60.7	12.4	9.6	9.6	7.8	100.0	9.7	75,392	אשדוד
64.5	11.7	8.9	8.5	6.3	100.0	10.0	101,520	ראשון לציון
61.6	12.2	9.6	9.3	7.3	100.0	9.8	1,489,141	יישובים עירוניים יהודיים סך הכול
61.9	12.3	9.5	9.1	7.2	100.0	9.8	532,147	100,000 - 199,999
57.1	12.3	10.6	10.9	9.0	100.0	9.4	41,059	אשקלון
59.6	12.3	10.0	10.1	8.1	100.0	9.6	72,591	באר שבע
60.2	14.0	9.1	8.7	8.1	100.0	9.7	32,795	בני ברק
61.2	12.7	9.7	9.3	7.1	100.0	9.8	58,772	בת ים
63.4	12.3	9.1	8.5	6.7	100.0	9.9	73,958	חולון
60.6	12.5	10.0	9.4	7.5	100.0	9.7	70,395	נתניה
64.0	11.8	9.3	8.5	6.4	100.0	10.0	80,655	פתח תקווה
62.9	11.7	9.4	9.0	7.0	100.0	9.9	44,708	רחובות
66.2	11.6	8.7	7.7	5.9	100.0	10.1	56,990	רמת גן
61.8	12.1	9.6	9.5	7.1	100.0	9.8	229,691	50,000 - 99,999
56.1	13.8	10.7	10.6	8.9	100.0	9.4	16,912	בית שמש
62.0	11.9	9.4	10.4	6.3	100.0	9.8	37,931	הרצלייה
60.5	12.0	10.0	9.9	7.6	100.0	9.7	33,972	חדרה
64.0	11.9	9.1	8.5	6.4	100.0	10.0	36,820	כפר סבא
59.9	12.5	9.7	9.8	8.1	100.0	9.6	25,951	לוד
67.2	11.6	8.3	7.5	5.4	100.0	10.2	24,210	מודיעין-מכבים-רעות
57.7	13.1	10.7	10.2	8.4	100.0	9.5	23,513	רמלה

לוח 22 (המשך)

משך העבודה (אחוזים)						ממוצע חודשי עבודה	מספר העובדים השכירים	היישובים לפי צורת היישוב
12 חודשים	11-9 חודשים	8-6 חודשים	5-3 חודשים	2-1 חודשים	סך הכול			
63.8	11.2	9.2	9.3	6.5	100.0	9.9	30,382	רעננה
60.6	12.4	9.9	9.6	7.6	100.0	9.7	502,113	49,999 - 20,000
53.7	13.4	11.7	11.0	10.2	100.0	9.2	7,864	אופקים
60.7	13.0	9.7	9.3	7.2	100.0	9.8	12,537	אור יהודה
48.5	17.0	13.5	12.1	8.9	100.0	9.1	25,850	אילת
49.3	17.6	12.4	11.0	9.8	100.0	9.1	6,142	אלעד
46.2	19.9	12.3	11.9	9.8	100.0	9.0	4,120	ביתר עילית
67.3	11.7	8.0	7.4	5.5	100.0	10.2	22,441	גבעתיים
60.5	11.4	9.6	10.2	8.3	100.0	9.6	13,316	דימונה
64.5	11.5	9.2	8.7	6.1	100.0	10.0	18,612	הוד השרון
56.8	13.3	10.4	10.7	8.8	100.0	9.4	15,803	טבריה
60.4	12.2	10.0	9.5	8.0	100.0	9.7	13,487	יבנה
65.5	11.1	9.3	8.3	5.8	100.0	10.1	11,057	יהוד
62.0	11.9	9.3	9.3	7.5	100.0	9.8	20,152	כרמיאל
63.9	10.3	9.0	9.6	7.2	100.0	9.8	9,558	מבשרת ציון
61.3	11.9	9.4	9.7	7.6	100.0	9.7	9,423	מגדל העמק
42.7	22.7	12.2	11.7	10.7	100.0	8.9	4,985	מודיעין עילית
65.0	11.4	8.4	8.7	6.4	100.0	10.0	13,140	מעלה אדומים
61.7	11.5	9.6	9.4	7.9	100.0	9.7	8,585	מעלות-תרשיחא
64.5	10.7	9.0	8.8	7.1	100.0	9.9	22,386	נהרייה
66.0	11.2	8.6	8.2	5.9	100.0	10.1	13,664	נס ציונה
61.6	10.7	9.4	10.2	8.1	100.0	9.7	18,249	נצרת עילית
65.7	11.4	8.4	8.2	6.3	100.0	10.0	9,103	נשר
52.3	14.7	11.7	11.6	9.8	100.0	9.2	7,672	נתיבות
57.5	11.8	10.5	11.1	9.1	100.0	9.4	17,558	עכו
58.1	13.1	10.4	10.1	8.2	100.0	9.6	15,951	עפולה
59.2	12.7	10.7	10.0	7.4	100.0	9.6	10,227	ערד

לוח 22 (המשך)

משך העבודה (אחוזים)						ממוצע חודשי עבודה	מספר העובדים השכירים	היישובים לפי צורת היישוב
12 חודשים	11-9 חודשים	8-6 חודשים	5-3 חודשים	2-1 חודשים	סך הכול			
61.8	11.6	9.7	9.6	7.2	100.0	9.8	12,040	פרדס חנה-כרכור
55.4	12.3	11.2	10.8	10.3	100.0	9.3	8,418	צפת
67.4	11.0	8.6	7.5	5.4	100.0	10.2	11,838	קריית אונו
62.6	11.2	9.2	9.3	7.8	100.0	9.8	20,546	קריית אתא
64.4	11.2	9.2	8.7	6.5	100.0	10.0	16,829	קריית ביאליק
53.9	14.0	11.3	11.6	9.2	100.0	9.3	18,457	קריית גת
62.4	11.2	9.1	9.4	7.9	100.0	9.7	15,881	קריית ים
64.9	11.6	8.9	8.3	6.4	100.0	10.0	17,887	קריית מוצקין
58.5	12.9	10.7	10.1	7.8	100.0	9.6	9,958	קריית שמונה
62.2	11.9	9.9	8.7	7.3	100.0	9.8	13,992	ראש העין
65.4	10.9	8.9	8.4	6.5	100.0	10.0	15,612	רמת השרון
55.7	13.7	11.2	10.9	8.6	100.0	9.4	8,772	שדרות
63.1	11.6	9.3	9.1	6.9	100.0	9.9	117,033	19,999 - 10,000
57.6	12.7	11.3	10.6	7.8	100.0	9.5	7,178	אור עקיבא
62.3	12.9	9.7	8.4	6.8	100.0	9.9	4,329	אזור
63.0	13.0	9.0	8.8	6.2	100.0	10.0	7,912	אריאל
56.4	13.7	10.7	10.5	8.7	100.0	9.5	6,800	בית שאן
64.4	11.0	9.6	8.4	6.6	100.0	9.9	4,096	בנימינה-גבעת עדה
62.7	12.2	8.6	9.8	6.7	100.0	9.8	4,440	גבעת זאב
66.4	10.8	8.6	8.1	6.2	100.0	10.1	7,907	גבעת שמואל
61.3	12.7	9.9	9.3	6.7	100.0	9.8	5,653	גדרה
64.3	11.0	9.8	8.4	6.5	100.0	10.0	5,824	גן יבנה
66.4	11.1	8.0	8.3	6.1	100.0	10.1	5,158	גני תקווה
65.9	10.3	8.9	8.5	6.3	100.0	10.0	6,122	זכרון יעקב
61.0	11.5	9.6	10.0	7.9	100.0	9.7	7,373	טירת כרמל
67.6	11.1	8.2	7.9	5.2	100.0	10.2	8,111	יקנעם עילית
64.6	9.9	8.9	9.1	7.6	100.0	9.8	4,256	כוכב יאיר

לוח 22 (המשך)

משך העבודה (אחוזים)						ממוצע חודשי עבודה	מספר העובדים השכירים	היישובים לפי צורת היישוב
12 חודשים	11-9 חודשים	8-6 חודשים	5-3 חודשים	2-1 חודשים	סך הכול			
61.4	12.1	9.9	9.9	6.7	100.0	9.8	5,682	כפר יונה
66.1	11.1	8.8	7.9	6.2	100.0	10.1	6,078	צורן-קדימה
65.9	10.2	8.5	8.7	6.6	100.0	10.0	6,111	קריית טבעון
50.9	13.8	11.5	12.7	11.1	100.0	9.0	7,043	קריית מלאכי
71.8	9.2	7.5	6.9	4.5	100.0	10.4	6,960	שוהם
62.2	11.7	9.5	9.2	7.5	100.0	9.8	108,157	9,999 - 2,000
62.5	11.9	9.9	9.1	6.5	100.0	9.9	4,045	אבן יהודה
63.3	11.4	9.0	8.9	7.3	100.0	9.9	2,360	אורנית
59.0	12.8	10.6	9.3	8.3	100.0	9.6	1,072	אלון שבות
65.7	11.2	9.9	7.4	5.9	100.0	10.1	1,102	אליכין
63.2	11.6	10.1	8.3	6.7	100.0	9.9	2,697	אלפי מנשה
63.8	11.6	9.1	9.2	6.3	100.0	10.0	1,363	אלקנה
62.1	9.9	9.1	9.8	9.0	100.0	9.6	2,573	אפרתה
61.7	12.7	9.8	8.5	7.3	100.0	9.8	2,988	באר יעקב
55.9	12.5	10.9	11.1	9.6	100.0	9.3	1,556	בית אל
67.2	10.6	8.3	7.8	6.1	100.0	10.1	1,453	בית אריה
64.3	11.4	9.7	8.1	6.6	100.0	10.0	2,233	בית דגן
63.0	11.1	9.8	8.9	7.2	100.0	9.8	3,007	בני עי"ש
69.2	11.5	7.1	6.5	5.7	100.0	10.3	1,963	בת חפר
58.5	16.6	10.7	7.6	6.6	100.0	9.9	1,154	גבע בנימין
67.2	9.6	9.2	7.3	6.6	100.0	10.1	790	גבעת אבני
63.4	11.6	9.8	7.5	7.7	100.0	9.9	911	גן נר
66.8	10.7	6.7	9.0	6.7	100.0	10.0	1,052	הר אדר
55.9	13.7	11.5	10.5	8.4	100.0	9.5	3,197	חצור הגלילית
60.2	11.6	9.0	10.6	8.7	100.0	9.6	758	חשמונאים
56.3	12.2	10.9	11.9	8.7	100.0	9.3	842	יבנאל
60.2	11.1	9.7	10.8	8.2	100.0	9.6	3,268	ירוחם

לוח 22 (המשך)

משך העבודה (אחוזים)						ממוצע חודשי עבודה	מספר העובדים השכירים	היישובים לפי צורת היישוב
12 חודשים	11-9 חודשים	8-6 חודשים	5-3 חודשים	2-1 חודשים	סך הכול			
43.3	17.9	12.7	13.3	12.8	100.0	8.6	1,065	כוכב יעקב
62.6	10.7	10.0	8.7	8.1	100.0	9.8	842	כפר אדומים
66.5	9.7	9.1	8.2	6.4	100.0	10.0	2,420	כפר ורדים
60.7	9.8	10.0	9.2	10.3	100.0	9.5	1,273	כפר חב"ד
63.0	11.7	9.5	7.9	7.9	100.0	9.8	1,120	כפר תבור
68.7	8.5	8.1	8.4	6.4	100.0	10.1	2,581	להבים
72.2	10.5	7.0	5.7	4.5	100.0	10.5	818	לפיד
64.2	11.4	9.1	8.8	6.4	100.0	9.9	3,689	מזכרת בתיה
67.4	9.0	7.9	8.9	6.8	100.0	10.0	3,031	מיתר
56.1	14.2	11.8	10.0	7.9	100.0	9.5	1,664	מצפה רמון
66.1	8.4	8.1	8.7	8.7	100.0	9.8	666	מרכז שפירא
70.9	10.7	7.8	7.0	3.7	100.0	10.5	1,192	מתן
71.5	8.0	5.7	7.5	7.3	100.0	10.2	628	נוף איילון
72.3	8.2	7.0	7.0	5.5	100.0	10.4	1,050	נופית
69.1	10.3	8.6	6.6	5.5	100.0	10.3	769	נורדייה
58.6	13.7	8.5	10.8	8.5	100.0	9.6	437	נחלים
69.7	8.6	7.1	8.0	6.7	100.0	10.1	1,270	סביון
68.8	9.1	7.5	8.3	6.3	100.0	10.1	3,193	עומר
45.1	15.7	12.7	13.1	13.3	100.0	8.6	738	עלי
45.7	14.4	11.2	13.7	15.1	100.0	8.5	578	עמנואל
57.5	13.5	9.4	10.4	9.1	100.0	9.5	902	עפרה
59.4	12.8	10.0	9.9	8.0	100.0	9.6	1,863	עתלית
63.1	11.7	9.3	9.3	6.6	100.0	9.9	2,550	פרדסייה
70.3	9.0	7.0	6.7	7.1	100.0	10.2	1,479	צור הדסה
66.7	11.6	9.0	8.5	4.2	100.0	10.2	937	צור משה
54.6	14.6	10.9	10.7	9.2	100.0	9.4	1,182	קדומים
63.5	10.2	10.3	9.2	6.9	100.0	9.8	1,443	קיסריה

לוח 22 (המשך)

משך העבודה (אחוזים)						ממוצע חודשי עבודה	מספר העובדים השכירים	היישובים לפי צורת היישוב
12 חודשים	11-9 חודשים	8-6 חודשים	5-3 חודשים	2-1 חודשים	סך הכול			
58.7	12.9	11.0	9.9	7.5	100.0	9.6	1,275	קציר-חריש
53.9	14.0	12.0	12.5	7.6	100.0	9.3	3,004	קצרין
54.7	12.7	10.4	11.1	11.1	100.0	9.2	2,100	קריית ארבע
53.8	13.0	9.2	11.8	12.2	100.0	9.1	500	קריית יערים
58.0	13.5	10.3	10.3	8.0	100.0	9.6	3,773	קריית עקרון
57.2	11.9	10.4	10.7	9.7	100.0	9.4	2,519	קרני שומרון
56.0	15.8	9.8	10.6	7.8	100.0	9.5	1,049	ראש פינה
55.1	15.0	9.4	9.5	11.0	100.0	9.4	1,866	רכסים
70.9	8.2	8.0	7.5	5.3	100.0	10.3	1,246	רמת אפעל
62.3	12.6	8.7	9.8	6.7	100.0	9.8	2,435	רמת ישי
60.2	12.4	10.2	9.9	7.2	100.0	9.7	2,607	שלומי
72.4	12.3	5.9	5.2	4.2	100.0	10.6	791	שמשית
63.2	11.7	9.8	8.5	6.8	100.0	9.9	1,537	שערי תקווה
64.7	11.8	9.0	8.1	6.3	100.0	10.0	3,691	תל מונד
49.8	14.6	12.4	13.0	10.2	100.0	9.0	228,487	יישובים עירוניים לא יהודיים סך הכול
52.6	14.4	11.7	12.5	8.8	100.0	9.2	18,312	99,999 - 50,000
52.6	14.4	11.7	12.5	8.8	100.0	9.2	18,312	נצרת
49.9	14.6	12.3	12.9	10.3	100.0	9.0	72,682	49,999 - 20,000
45.1	17.3	13.2	14.0	10.5	100.0	8.8	8,969	אום אל-פחם
51.5	15.3	11.9	12.4	8.9	100.0	9.2	8,444	באקה-ג'ת
50.7	14.0	13.0	12.2	10.0	100.0	9.0	8,477	טייבה
52.9	13.5	12.4	11.4	9.8	100.0	9.2	5,289	טירה
50.4	14.3	12.3	12.7	10.2	100.0	9.0	6,266	טמרה
47.6	13.6	13.0	14.2	11.5	100.0	8.7	6,330	סח'נין
56.3	12.2	10.3	11.8	9.5	100.0	9.3	6,952	עיר כרמל
42.4	15.8	13.8	15.0	12.9	100.0	8.4	6,391	רהט
49.9	15.2	11.6	12.8	10.5	100.0	9.0	7,238	שגור

לוח 22 (המשך)

משך העבודה (אחוזים)						ממוצע חודשי עבודה	מספר העובדים השכירים	היישובים לפי צורת היישוב
12 חודשים	11-9 חודשים	8-6 חודשים	5-3 חודשים	2-1 חודשים	סך הכול			
52.6	14.1	11.3	12.0	10.0	100.0	9.2	8,326	שפרעם
49.0	15.3	12.5	13.0	10.2	100.0	9.0	73,131	19,999 - 10,000
50.3	13.5	12.5	13.4	10.3	100.0	9.0	2,910	אבו סנאן
49.7	15.6	11.8	13.9	9.0	100.0	9.1	2,477	אכסאל
56.2	13.5	11.1	11.0	8.2	100.0	9.4	2,569	אעבלין
48.5	16.1	13.0	12.3	10.0	100.0	9.0	4,450	ג'דידה-מכר
45.7	16.5	14.2	12.2	11.4	100.0	8.8	3,165	ג'סר-אזרקא
52.6	15.0	11.9	11.3	9.2	100.0	9.2	2,531	טורעאן
51.7	15.8	10.8	13.0	8.6	100.0	9.2	3,921	יפיע
54.5	13.3	10.5	11.4	10.3	100.0	9.2	2,923	ירכא
45.2	17.7	14.8	12.7	9.7	100.0	8.9	3,830	כפר כנא
44.8	16.0	13.3	14.6	11.4	100.0	8.7	2,879	כפר מנדא
51.4	13.3	11.3	12.9	11.1	100.0	9.0	4,044	כפר קאסם
51.4	15.2	13.4	11.1	8.8	100.0	9.2	4,391	כפר קרע
47.4	13.3	12.2	14.0	13.1	100.0	8.6	4,105	מגאר
46.7	16.4	13.2	12.6	11.1	100.0	8.9	2,579	מעלה עירון
50.7	14.9	11.1	13.2	10.1	100.0	9.0	2,278	נחף
49.1	15.2	12.9	12.3	10.6	100.0	9.0	2,336	עין מאהל
45.6	15.3	13.6	15.3	10.2	100.0	8.7	4,430	עראבה
50.3	14.8	11.9	13.7	9.2	100.0	9.1	4,043	ערערה
41.7	15.6	14.9	13.9	13.9	100.0	8.4	1,457	ערערה-בנגב
47.3	15.7	14.1	12.8	10.1	100.0	8.9	2,838	פורידיס
50.5	16.0	11.5	13.0	8.9	100.0	9.1	4,001	קלנסווה
48.9	17.2	11.9	13.6	8.4	100.0	9.1	3,221	ריינה
43.2	15.0	12.9	14.7	14.1	100.0	8.4	1,753	תל שבע
49.8	14.0	12.5	13.3	10.4	100.0	8.9	64,362	9,999 - 2,000
56.5	13.2	9.7	11.3	9.3	100.0	9.4	1,489	אבו גוש

לוח 22 (המשך)

משך העבודה (אחוזים)						ממוצע חודשי עבודה	מספר העובדים השכירים	היישובים לפי צורת היישוב
12 חודשים	11-9 חודשים	8-6 חודשים	5-3 חודשים	2-1 חודשים	סך הכול			
48.4	10.7	17.5	11.1	12.3	100.0	8.7	486	אבטין
43.6	16.1	13.8	15.6	10.9	100.0	8.6	1,657	בועיינה-נוג'ידאת
43.9	16.7	14.3	15.2	9.9	100.0	8.7	1,430	בוקעאתא
43.9	16.4	13.6	15.1	11.0	100.0	8.6	1,638	ביר אל-מכסור
46.7	12.2	13.5	14.4	13.2	100.0	8.5	2,628	בית ג'ן
46.9	18.4	14.5	11.4	8.8	100.0	9.1	1,862	בסמ"ה
53.8	12.1	12.0	13.3	8.8	100.0	9.2	1,548	בסמת טבעון
52.2	11.0	11.2	13.4	12.1	100.0	8.9	1,566	ג'ולס
45.9	15.0	12.8	15.0	11.2	100.0	8.7	1,697	גילג'וליה
58.8	14.6	9.9	9.8	6.8	100.0	9.7	967	ג'ש (גוש חלב)
52.5	14.2	11.9	12.1	9.2	100.0	9.2	1,991	דבורייה
43.0	14.8	15.7	15.9	10.6	100.0	8.5	2,151	דייר חנא
54.2	14.0	12.3	10.6	8.8	100.0	9.3	1,381	זמר
51.0	14.1	12.5	12.5	10.0	100.0	9.0	1,316	זרזיר
51.1	13.3	12.5	13.9	9.3	100.0	9.0	1,349	חורה
52.7	9.9	10.7	12.7	14.0	100.0	8.8	1,267	חורפיש
41.9	18.8	15.3	12.4	11.6	100.0	8.7	1,626	טובא-זנגרייה
53.2	11.5	10.3	16.6	8.4	100.0	9.1	1,483	יאנוח-ג'ת
45.3	14.3	13.8	14.6	12.0	100.0	8.6	2,299	כאבול
51.9	13.8	11.3	14.4	8.6	100.0	9.1	805	כאוכב אבו אל-היג'א
48.0	13.9	12.3	14.0	11.8	100.0	8.7	1,749	כסיפה
56.5	10.9	10.2	10.8	11.7	100.0	9.2	1,724	כסרא-סמיע
48.0	13.7	13.9	13.6	10.8	100.0	8.8	1,008	כעביה-טבאש-חג'אג'רה
50.3	14.0	11.9	10.7	13.1	100.0	8.9	580	כפר ברא
54.8	12.6	11.3	11.7	9.6	100.0	9.3	2,666	כפר יאסיף
55.0	13.8	10.3	10.3	10.6	100.0	9.3	871	כפר כמא
59.8	14.1	9.6	8.5	8.0	100.0	9.7	552	כפר מצר

לוח 22 (המשך)

משך העבודה (אחוזים)						ממוצע חודשי עבודה	מספר העובדים השכירים	היישובים לפי צורת היישוב
12 חודשים	11-9 חודשים	8-6 חודשים	5-3 חודשים	2-1 חודשים	סך הכול			
45.2	12.9	12.9	15.6	13.4	100.0	8.4	1,454	לקיה
37.4	17.4	14.9	17.5	12.7	100.0	8.2	2,462	מגדל שמס
48.0	15.6	13.3	14.0	9.1	100.0	9.0	679	מוקייבלה
54.9	12.2	11.1	12.5	9.3	100.0	9.2	982	מזרעה
37.2	16.1	18.4	16.1	12.2	100.0	8.2	979	מסעדה
60.4	10.5	11.6	10.5	7.1	100.0	9.6	985	מעליא
50.8	13.9	12.6	13.4	9.3	100.0	9.0	1,369	משהד
46.4	14.7	9.2	15.8	13.9	100.0	8.5	841	סאג'ור
55.1	14.9	9.8	11.4	8.8	100.0	9.4	599	סולם
59.7	11.0	8.7	11.9	8.7	100.0	9.5	447	ע'ג'ר
42.9	17.1	14.6	13.0	12.4	100.0	8.6	445	עוזייר
57.1	12.9	11.0	10.9	8.1	100.0	9.5	1,415	עיילבון
44.5	20.2	13.7	12.7	8.9	100.0	9.0	1,208	עילוט
54.2	14.4	11.3	11.2	8.9	100.0	9.3	965	פסוטה
58.8	12.3	9.8	9.8	9.2	100.0	9.5	1,538	פקיעין (בוקייעה)
56.8	11.4	11.5	11.3	8.9	100.0	9.4	2,108	ראמה
49.8	14.8	11.8	13.5	10.1	100.0	8.9	1,293	שבלי - אום אל-גנם
47.1	14.3	12.6	14.2	11.8	100.0	8.7	907	שגב-שלום
56.4	13.3	9.7	11.6	9.1	100.0	9.4	580	שייח' דנון
47.6	12.7	13.4	16.6	9.8	100.0	8.7	1,320	שעב
64.7	11.0	9.0	8.7	6.6	100.0	9.9	200,285	יישובים כפריים - סה"כ
61.1	12.3	10.0	9.6	7.0	100.0	9.8	83,405	מושבים
65.1	10.6	9.0	8.6	6.7	100.0	9.9	6,475	מושבים שיתופיים
75.3	7.9	6.4	5.9	4.4	100.0	10.6	57,308	קיבוצים
68.2	9.7	8.6	7.4	6.2	100.0	10.1	1,251	יישובים מוסדיים יהודיים
60.0	11.7	9.9	9.9	8.4	100.0	9.6	44,342	יישובים יהודיים קטנים
50.9	14.8	12.5	12.9	8.9	100.0	9.1	7,504	יישובים לא יהודיים קטנים

לוח 22 (המשך)

משך העבודה (אחוזים)						ממוצע חודשי עבודה	מספר העובדים השכירים	היישובים לפי צורת היישוב
12 חודשים	11-9 חודשים	8-6 חודשים	5-3 חודשים	2-1 חודשים	סך הכול			
39.5	15.8	15.2	15.9	13.6	100.0	8.2	7,013	אוכלוסייה מחוץ ליישובים
48.3	10.3	16.1	10.3	14.9	100.0	8.5	87	כתובת לא ידועה

לוח 23: משך העבודה של עובדים שכירים לפי יישוב - 2005

משך העבודה (אחוזים)						ממוצע חודשי עבודה	מספר העובדים השכירים	היישובים לפי סדר א'-ב'
12 חודשים	11-9 חודשים	8-6 חודשים	5-3 חודשים	2-1 חודשים	סך הכול			
60.8	12.3	9.8	9.6	7.5	100.0	9.7	2,578,898	סך הכול
56.5	13.2	9.7	11.3	9.3	100.0	9.4	1,489	אבו גוש
50.3	13.5	12.5	13.4	10.3	100.0	9.0	2,910	אבו סנאן
48.4	10.7	17.5	11.1	12.3	100.0	8.7	486	אבטין
62.5	11.9	9.9	9.1	6.5	100.0	9.9	4,045	אבן יהודה
45.1	17.3	13.2	14.0	10.5	100.0	8.8	8,969	אום אל-פחם
53.7	13.4	11.7	11.0	10.2	100.0	9.2	7,864	אופקים
60.7	13.0	9.7	9.3	7.2	100.0	9.8	12,537	אור יהודה
57.6	12.7	11.3	10.6	7.8	100.0	9.5	7,178	אור עקיבא
63.3	11.4	9.0	8.9	7.3	100.0	9.9	2,360	אורנית
62.3	12.9	9.7	8.4	6.8	100.0	9.9	4,329	אזור
48.5	17.0	13.5	12.1	8.9	100.0	9.1	25,850	אילת
49.7	15.6	11.8	13.9	9.0	100.0	9.1	2,477	אכסאל
59.0	12.8	10.6	9.3	8.3	100.0	9.6	1,072	אלון שבות
65.7	11.2	9.9	7.4	5.9	100.0	10.1	1,102	אליכין
49.3	17.6	12.4	11.0	9.8	100.0	9.1	6,142	אלעד
63.2	11.6	10.1	8.3	6.7	100.0	9.9	2,697	אלפי מנשה
63.8	11.6	9.1	9.2	6.3	100.0	10.0	1,363	אלקנה
56.2	13.5	11.1	11.0	8.2	100.0	9.4	2,569	אעבלין
62.1	9.9	9.1	9.8	9.0	100.0	9.6	2,573	אפרתה
63.0	13.0	9.0	8.8	6.2	100.0	10.0	7,912	אריאל
60.7	12.4	9.6	9.6	7.8	100.0	9.7	75,392	אשדוד
57.1	12.3	10.6	10.9	9.0	100.0	9.4	41,059	אשקלון
51.5	15.3	11.9	12.4	8.9	100.0	9.2	8,444	באקה-ג'ת
61.7	12.7	9.8	8.5	7.3	100.0	9.8	2,988	באר יעקב
59.6	12.3	10.0	10.1	8.1	100.0	9.6	72,591	באר שבע
43.6	16.1	13.8	15.6	10.9	100.0	8.6	1,657	בועיינה-נוג'ידאת
43.9	16.7	14.3	15.2	9.9	100.0	8.7	1,430	בוקעאתא
43.9	16.4	13.6	15.1	11.0	100.0	8.6	1,638	ביר אל-מכסור
55.9	12.5	10.9	11.1	9.6	100.0	9.3	1,556	בית אל
67.2	10.6	8.3	7.8	6.1	100.0	10.1	1,453	בית אריה

לוח 23 (המשך)

משך העבודה (אחוזים)						ממוצע חודשי עבודה	מספר העובדים השכירים	היישובים לפי סדר א'-ב'
12 חודשים	11-9 חודשים	8-6 חודשים	5-3 חודשים	2-1 חודשים	סך הכול			
46.7	12.2	13.5	14.4	13.2	100.0	8.5	2,628	בית ג'ן
64.3	11.4	9.7	8.1	6.6	100.0	10.0	2,233	בית דגן
56.4	13.7	10.7	10.5	8.7	100.0	9.5	6,800	בית שאן
56.1	13.8	10.7	10.6	8.9	100.0	9.4	16,912	בית שמש
46.2	19.9	12.3	11.9	9.8	100.0	9.0	4,120	ביתר עילית
60.2	14.0	9.1	8.7	8.1	100.0	9.7	32,795	בני ברק
63.0	11.1	9.8	8.9	7.2	100.0	9.8	3,007	בני עיי"ש
64.4	11.0	9.6	8.4	6.6	100.0	9.9	4,096	בנימינה-גבעת עדה
46.9	18.4	14.5	11.4	8.8	100.0	9.1	1,862	בסמ"ה
53.8	12.1	12.0	13.3	8.8	100.0	9.2	1,548	בסמת טבעון
69.2	11.5	7.1	6.5	5.7	100.0	10.3	1,963	בת חפר
61.2	12.7	9.7	9.3	7.1	100.0	9.8	58,772	בת ים
48.5	16.1	13.0	12.3	10.0	100.0	9.0	4,450	ג'דידה-מכר
52.2	11.0	11.2	13.4	12.1	100.0	8.9	1,566	ג'ולס
45.9	15.0	12.8	15.0	11.2	100.0	8.7	1,697	ג'לג'וליה
45.7	16.5	14.2	12.2	11.4	100.0	8.8	3,165	ג'סר א-זרקא
58.8	14.6	9.9	9.8	6.8	100.0	9.7	967	ג'ש (גוש חלב)
58.5	16.6	10.7	7.6	6.6	100.0	9.9	1,154	גבע בנימין
67.2	9.6	9.2	7.3	6.6	100.0	10.1	790	גבעת אבני
62.7	12.2	8.6	9.8	6.7	100.0	9.8	4,440	גבעת זאב
66.4	10.8	8.6	8.1	6.2	100.0	10.1	7,907	גבעת שמואל
67.3	11.7	8.0	7.4	5.5	100.0	10.2	22,441	גבעתיים
61.3	12.7	9.9	9.3	6.7	100.0	9.8	5,653	גדרה
64.3	11.0	9.8	8.4	6.5	100.0	10.0	5,824	גן יבנה
63.4	11.6	9.8	7.5	7.7	100.0	9.9	911	גן נר
66.4	11.1	8.0	8.3	6.1	100.0	10.1	5,158	גני תקווה
52.5	14.2	11.9	12.1	9.2	100.0	9.2	1,991	דבורייה
43.0	14.8	15.7	15.9	10.6	100.0	8.5	2,151	דייר חנא
60.5	11.4	9.6	10.2	8.3	100.0	9.6	13,316	דימונה
64.5	11.5	9.2	8.7	6.1	100.0	10.0	18,612	הוד השרון
66.8	10.7	6.7	9.0	6.7	100.0	10.0	1,052	הר אדר
62.0	11.9	9.4	10.4	6.3	100.0	9.8	37,931	הרצלייה

לוח 23 (המשך)

משך העבודה (אחוזים)						ממוצע חודשי עבודה	מספר העובדים השכירים	היישובים לפי סדר א'-ב'
12 חודשים	11-9 חודשים	8-6 חודשים	5-3 חודשים	2-1 חודשים	סך הכול			
65.9	10.3	8.9	8.5	6.3	100.0	10.0	6,122	זכרון יעקב
54.2	14.0	12.3	10.6	8.8	100.0	9.3	1,381	זמר
51.0	14.1	12.5	12.5	10.0	100.0	9.0	1,316	זרזיר
60.5	12.0	10.0	9.9	7.6	100.0	9.7	33,972	חדרה
63.4	12.3	9.1	8.5	6.7	100.0	9.9	73,958	חולון
51.1	13.3	12.5	13.9	9.3	100.0	9.0	1,349	חורה
52.7	9.9	10.7	12.7	14.0	100.0	8.8	1,267	חורפיש
64.1	11.3	8.9	8.8	6.9	100.0	9.9	107,663	חיפה
55.9	13.7	11.5	10.5	8.4	100.0	9.5	3,197	חצור הגלילית
60.2	11.6	9.0	10.6	8.7	100.0	9.6	758	חשמונאים
56.8	13.3	10.4	10.7	8.8	100.0	9.4	15,803	טבריה
41.9	18.8	15.3	12.4	11.6	100.0	8.7	1,626	טובא-זנגרייה
52.6	15.0	11.9	11.3	9.2	100.0	9.2	2,531	טורעאן
50.7	14.0	13.0	12.2	10.0	100.0	9.0	8,477	טייבה
52.9	13.5	12.4	11.4	9.8	100.0	9.2	5,289	טירה
61.0	11.5	9.6	10.0	7.9	100.0	9.7	7,373	טירת כרמל
50.4	14.3	12.3	12.7	10.2	100.0	9.0	6,266	טמרה
53.2	11.5	10.3	16.6	8.4	100.0	9.1	1,483	יאנוח-ג'ת
56.3	12.2	10.9	11.9	8.7	100.0	9.3	842	יבנאל
60.4	12.2	10.0	9.5	8.0	100.0	9.7	13,487	יבנה
65.5	11.1	9.3	8.3	5.8	100.0	10.1	11,057	יהוד
51.7	15.8	10.8	13.0	8.6	100.0	9.2	3,921	יפיע
67.6	11.1	8.2	7.9	5.2	100.0	10.2	8,111	יקנעם עילית
60.2	11.1	9.7	10.8	8.2	100.0	9.6	3,268	ירוחם
60.1	12.4	9.6	9.8	8.1	100.0	9.7	185,594	ירושלים
54.5	13.3	10.5	11.4	10.3	100.0	9.2	2,923	ירכא
45.3	14.3	13.8	14.6	12.0	100.0	8.6	2,299	כאבול
51.9	13.8	11.3	14.4	8.6	100.0	9.1	805	כאוכב אבו אל-היג'א
64.6	9.9	8.9	9.1	7.6	100.0	9.8	4,256	כוכב יאיר
43.3	17.9	12.7	13.3	12.8	100.0	8.6	1,065	כוכב יעקב
48.0	13.9	12.3	14.0	11.8	100.0	8.7	1,749	כסיפה
56.5	10.9	10.2	10.8	11.7	100.0	9.2	1,724	כסרא-סמיע

לוח 23 (המשך)

משך העבודה (אחוזים)						ממוצע חודשי עבודה	מספר העובדים השכירים	היישובים לפי סדר א'-ב'
12 חודשים	11-9 חודשים	8-6 חודשים	5-3 חודשים	2-1 חודשים	סך הכול			
48.0	13.7	13.9	13.6	10.8	100.0	8.8	1,008	כעביה-טבאש-חג'אג'רה
62.6	10.7	10.0	8.7	8.1	100.0	9.8	842	כפר אדומים
50.3	14.0	11.9	10.7	13.1	100.0	8.9	580	כפר ברא
66.5	9.7	9.1	8.2	6.4	100.0	10.0	2,420	כפר ורדים
60.7	9.8	10.0	9.2	10.3	100.0	9.5	1,273	כפר חב"ד
54.8	12.6	11.3	11.7	9.6	100.0	9.3	2,666	כפר יאסיף
61.4	12.1	9.9	9.9	6.7	100.0	9.8	5,682	כפר יונה
55.0	13.8	10.3	10.3	10.6	100.0	9.3	871	כפר כמא
45.2	17.7	14.8	12.7	9.7	100.0	8.9	3,830	כפר כנא
44.8	16.0	13.3	14.6	11.4	100.0	8.7	2,879	כפר מנדא
59.8	14.1	9.6	8.5	8.0	100.0	9.7	552	כפר מצר
64.0	11.9	9.1	8.5	6.4	100.0	10.0	36,820	כפר סבא
51.4	13.3	11.3	12.9	11.1	100.0	9.0	4,044	כפר קאסם
51.4	15.2	13.4	11.1	8.8	100.0	9.2	4,391	כפר קרע
63.0	11.7	9.5	7.9	7.9	100.0	9.8	1,120	כפר תבור
62.0	11.9	9.3	9.3	7.5	100.0	9.8	20,152	כרמיאל
68.7	8.5	8.1	8.4	6.4	100.0	10.1	2,581	להבים
59.9	12.5	9.7	9.8	8.1	100.0	9.6	25,951	לוד
72.2	10.5	7.0	5.7	4.5	100.0	10.5	818	לפיד
45.2	12.9	12.9	15.6	13.4	100.0	8.4	1,454	לקיה
63.9	10.3	9.0	9.6	7.2	100.0	9.8	9,558	מבשרת ציון
37.4	17.4	14.9	17.5	12.7	100.0	8.2	2,462	מגדל שמס
47.4	13.3	12.2	14.0	13.1	100.0	8.6	4,105	מגאר
61.3	11.9	9.4	9.7	7.6	100.0	9.7	9,423	מגדל העמק
42.7	22.7	12.2	11.7	10.7	100.0	8.9	4,985	מודיעין עילית
67.2	11.6	8.3	7.5	5.4	100.0	10.2	24,210	מודיעין-מכבים-רעות
48.0	15.6	13.3	14.0	9.1	100.0	9.0	679	מוקייבלה
64.2	11.4	9.1	8.8	6.4	100.0	9.9	3,689	מזכרת בתיה
54.9	12.2	11.1	12.5	9.3	100.0	9.2	982	מזרעה
67.4	9.0	7.9	8.9	6.8	100.0	10.0	3,031	מיתר
37.2	16.1	18.4	16.1	12.2	100.0	8.2	979	מסעדה
60.4	10.5	11.6	10.5	7.1	100.0	9.6	985	מעליא

לוח 23 (המשך)

משך העבודה (אחוזים)						ממוצע חודשי עבודה	מספר העובדים השכירים	היישובים לפי סדר א'-ב'
12 חודשים	11-9 חודשים	8-6 חודשים	5-3 חודשים	2-1 חודשים	סך הכול			
65.0	11.4	8.4	8.7	6.4	100.0	10.0	13,140	מעלה אדומים
46.7	16.4	13.2	12.6	11.1	100.0	8.9	2,579	מעלה עירון
61.7	11.5	9.6	9.4	7.9	100.0	9.7	8,585	מעלות-תרשיחא
56.1	14.2	11.8	10.0	7.9	100.0	9.5	1,664	מצפה רמון
66.1	8.4	8.1	8.7	8.7	100.0	9.8	666	מרכז שפירא
50.8	13.9	12.6	13.4	9.3	100.0	9.0	1,369	משהד
70.9	10.7	7.8	7.0	3.7	100.0	10.5	1,192	מתן
64.5	10.7	9.0	8.8	7.1	100.0	9.9	22,386	נהרייה
71.5	8.0	5.7	7.5	7.3	100.0	10.2	628	נוף איילון
72.3	8.2	7.0	7.0	5.5	100.0	10.4	1,050	נופית
69.1	10.3	8.6	6.6	5.5	100.0	10.3	769	נורדייה
58.6	13.7	8.5	10.8	8.5	100.0	9.6	437	נחלים
50.7	14.9	11.1	13.2	10.1	100.0	9.0	2,278	נחף
66.0	11.2	8.6	8.2	5.9	100.0	10.1	13,664	נס ציונה
52.6	14.4	11.7	12.5	8.8	100.0	9.2	18,312	נצרת
61.6	10.7	9.4	10.2	8.1	100.0	9.7	18,249	נצרת עילית
65.7	11.4	8.4	8.2	6.3	100.0	10.0	9,103	נשר
52.3	14.7	11.7	11.6	9.8	100.0	9.2	7,672	נתיבות
60.6	12.5	10.0	9.4	7.5	100.0	9.7	70,395	נתניה
46.4	14.7	9.2	15.8	13.9	100.0	8.5	841	סאג'ור
69.7	8.6	7.1	8.0	6.7	100.0	10.1	1,270	סביון
55.1	14.9	9.8	11.4	8.8	100.0	9.4	599	סולם
47.6	13.6	13.0	14.2	11.5	100.0	8.7	6,330	סח'נין
59.7	11.0	8.7	11.9	8.7	100.0	9.5	447	ע'ג'ר
42.9	17.1	14.6	13.0	12.4	100.0	8.6	445	עחייר
68.8	9.1	7.5	8.3	6.3	100.0	10.1	3,193	עומר
57.1	12.9	11.0	10.9	8.1	100.0	9.5	1,415	עיילבון
44.5	20.2	13.7	12.7	8.9	100.0	9.0	1,208	עילוט
49.1	15.2	12.9	12.3	10.6	100.0	9.0	2,336	עין מאהל
56.3	12.2	10.3	11.8	9.5	100.0	9.3	6,952	עיר כרמל
57.5	11.8	10.5	11.1	9.1	100.0	9.4	17,558	עכו
45.1	15.7	12.7	13.1	13.3	100.0	8.6	738	עלי

לוח 23 (המשך)

משך העבודה (אחוזים)						ממוצע חודשי עבודה	מספר העובדים השכירים	היישובים לפי סדר א'-ב'
12 חודשים	11-9 חודשים	8-6 חודשים	5-3 חודשים	2-1 חודשים	סך הכול			
45.7	14.4	11.2	13.7	15.1	100.0	8.5	578	עמנואל
58.1	13.1	10.4	10.1	8.2	100.0	9.6	15,951	עפולה
57.5	13.5	9.4	10.4	9.1	100.0	9.5	902	עפרה
45.6	15.3	13.6	15.3	10.2	100.0	8.7	4,430	עראבה
59.2	12.7	10.7	10.0	7.4	100.0	9.6	10,227	ערד
50.3	14.8	11.9	13.7	9.2	100.0	9.1	4,043	ערערה
41.7	15.6	14.9	13.9	13.9	100.0	8.4	1,457	ערערה-בנגב
59.4	12.8	10.0	9.9	8.0	100.0	9.6	1,863	עתלית
47.3	15.7	14.1	12.8	10.1	100.0	8.9	2,838	פורידיס
54.2	14.4	11.3	11.2	8.9	100.0	9.3	965	פסוטה
58.8	12.3	9.8	9.8	9.2	100.0	9.5	1,538	פקיעין (בוקייעה)
61.8	11.6	9.7	9.6	7.2	100.0	9.8	12,040	פרדס חנה-כרכור
63.1	11.7	9.3	9.3	6.6	100.0	9.9	2,550	פרדסייה
64.0	11.8	9.3	8.5	6.4	100.0	10.0	80,655	פתח תקווה
70.3	9.0	7.0	6.7	7.1	100.0	10.2	1,479	צור הדסה
66.7	11.6	9.0	8.5	4.2	100.0	10.2	937	צור משה
66.1	11.1	8.8	7.9	6.2	100.0	10.1	6,078	צורן-קדימה
55.4	12.3	11.2	10.8	10.3	100.0	9.3	8,418	צפת
54.6	14.6	10.9	10.7	9.2	100.0	9.4	1,182	קדומים
63.5	10.2	10.3	9.2	6.9	100.0	9.8	1,443	קיסריה
50.5	16.0	11.5	13.0	8.9	100.0	9.1	4,001	קלנסווה
58.7	12.9	11.0	9.9	7.5	100.0	9.6	1,275	קציר-חריש
53.9	14.0	12.0	12.5	7.6	100.0	9.3	3,004	קצרין
67.4	11.0	8.6	7.5	5.4	100.0	10.2	11,838	קריית אונו
54.7	12.7	10.4	11.1	11.1	100.0	9.2	2,100	קריית ארבע
62.6	11.2	9.2	9.3	7.8	100.0	9.8	20,546	קריית אתא
64.4	11.2	9.2	8.7	6.5	100.0	10.0	16,829	קריית ביאליק
53.9	14.0	11.3	11.6	9.2	100.0	9.3	18,457	קריית גת
65.9	10.2	8.5	8.7	6.6	100.0	10.0	6,111	קריית טבעון
62.4	11.2	9.1	9.4	7.9	100.0	9.7	15,881	קריית ים
53.8	13.0	9.2	11.8	12.2	100.0	9.1	500	קריית יערים
64.9	11.6	8.9	8.3	6.4	100.0	10.0	17,887	קריית מוצקין

לוח 23 (המשך)

משך העבודה (אחוזים)						ממוצע חודשי עבודה	מספר העובדים השכירים	היישובים לפי סדר א'-ב'
12 חודשים	11-9 חודשים	8-6 חודשים	5-3 חודשים	2-1 חודשים	סך הכול			
50.9	13.8	11.5	12.7	11.1	100.0	9.0	7,043	קריית מלאכי
58.0	13.5	10.3	10.3	8.0	100.0	9.6	3,773	קריית עקרון
58.5	12.9	10.7	10.1	7.8	100.0	9.6	9,958	קריית שמונה
57.2	11.9	10.4	10.7	9.7	100.0	9.4	2,519	קרני שומרון
56.8	11.4	11.5	11.3	8.9	100.0	9.4	2,108	ראמה
62.2	11.9	9.9	8.7	7.3	100.0	9.8	13,992	ראש העין
56.0	15.8	9.8	10.6	7.8	100.0	9.5	1,049	ראש פינה
64.5	11.7	8.9	8.5	6.3	100.0	10.0	101,520	ראשון לציון
42.4	15.8	13.8	15.0	12.9	100.0	8.4	6,391	רהט
62.9	11.7	9.4	9.0	7.0	100.0	9.9	44,708	רחובות
48.9	17.2	11.9	13.6	8.4	100.0	9.1	3,221	ריינה
55.1	15.0	9.4	9.5	11.0	100.0	9.4	1,866	רכסים
57.7	13.1	10.7	10.2	8.4	100.0	9.5	23,513	רמלה
70.9	8.2	8.0	7.5	5.3	100.0	10.3	1,246	רמת אפעל
66.2	11.6	8.7	7.7	5.9	100.0	10.1	56,990	רמת גן
65.4	10.9	8.9	8.4	6.5	100.0	10.0	15,612	רמת השרון
62.3	12.6	8.7	9.8	6.7	100.0	9.8	2,435	רמת ישי
63.8	11.2	9.2	9.3	6.5	100.0	9.9	30,382	רעננה
49.8	14.8	11.8	13.5	10.1	100.0	8.9	1,293	שבלי - אום אל-גנם
47.1	14.3	12.6	14.2	11.8	100.0	8.7	907	שגב-שלום
49.9	15.2	11.6	12.8	10.5	100.0	9.0	7,238	שגור
55.7	13.7	11.2	10.9	8.6	100.0	9.4	8,772	שדרות
71.8	9.2	7.5	6.9	4.5	100.0	10.4	6,960	שוהם
56.4	13.3	9.7	11.6	9.1	100.0	9.4	580	שייח' דנון
60.2	12.4	10.2	9.9	7.2	100.0	9.7	2,607	שלומי
72.4	12.3	5.9	5.2	4.2	100.0	10.6	791	שמשית
47.6	12.7	13.4	16.6	9.8	100.0	8.7	1,320	שעב
63.2	11.7	9.8	8.5	6.8	100.0	9.9	1,537	שערי תקווה
52.6	14.1	11.3	12.0	10.0	100.0	9.2	8,326	שפרעם
61.0	12.9	10.2	9.0	6.9	100.0	9.8	183,452	תל אביב - יפו
64.7	11.8	9.0	8.1	6.3	100.0	10.0	3,691	תל מונד
43.2	15.0	12.9	14.7	14.1	100.0	8.4	1,753	תל שבע

לוח 24: משך העבודה של עובדים שכירים לפי מועצה אזורית - 2005

משך העבודה (אחוזים)						ממוצע חודשי עבודה	מספר העובדים השכירים	מועצה אזורית
12 חודשים	11-9 חודשים	8-6 חודשים	5-3 חודשים	2-1 חודשים	סך הכול			
64.5	11.1	9.0	8.7	6.7	100.0	9.9	226,667	סך כל מועצות אזוריות
47.7	14.2	11.8	15.7	10.6	100.0	8.7	331	אבו בסמה
45.3	16.1	14.8	13.0	10.7	100.0	8.8	1,235	אל-בטוף
59.1	13.1	10.1	9.3	8.4	100.0	9.7	557	אלונה
71.3	9.1	7.5	7.5	4.7	100.0	10.3	1,848	אפעל
73.8	8.0	6.6	6.6	5.0	100.0	10.5	4,347	אשכול
64.6	11.3	9.1	8.9	6.2	100.0	10.0	6,248	באר טוביה
59.0	13.7	9.9	9.7	7.6	100.0	9.7	1,697	בוסתן-אל-מרג'
68.1	10.4	8.3	7.4	5.8	100.0	10.2	1,915	בני שמעון
70.9	9.2	7.3	6.9	5.7	100.0	10.3	4,425	בקעת בית שאן
63.6	11.4	9.3	9.8	6.1	100.0	9.9	2,280	ברנר
63.6	12.1	8.3	9.0	7.0	100.0	9.9	1,608	גדרות
59.4	12.5	10.8	10.1	7.2	100.0	9.7	5,195	גולן
60.6	12.0	10.1	9.4	7.9	100.0	9.7	4,223	גוש עציון
66.4	10.6	8.7	8.0	6.3	100.0	10.1	7,577	גזר
66.8	10.3	9.2	8.7	5.0	100.0	10.1	1,769	גן רווה
66.5	11.2	8.8	7.7	5.9	100.0	10.1	8,546	דרום השרון
63.3	12.0	9.6	8.9	6.2	100.0	9.9	7,649	הגלבוע
67.9	10.6	8.8	7.3	5.4	100.0	10.2	6,120	הגליל העליון
67.0	10.1	8.3	7.8	6.7	100.0	10.1	3,468	הגליל התחתון
45.0	16.2	15.9	13.8	9.2	100.0	8.8	907	הערבה התיכונה
56.2	12.2	9.5	11.8	10.3	100.0	9.3	1,727	הר חברון
70.2	8.3	7.8	7.1	6.7	100.0	10.2	3,376	זבולון
68.5	8.3	7.8	8.4	7.0	100.0	10.0	1,243	חבל אילות
69.8	9.5	6.7	7.1	6.9	100.0	10.2	1,458	חבל יבנה
63.4	12.3	9.2	8.8	6.4	100.0	9.9	6,261	חבל מודיעין
59.6	11.3	11.1	10.2	7.8	100.0	9.6	4,397	חוף אשקלון
67.1	10.1	8.5	8.4	5.8	100.0	10.1	8,240	חוף הכרמל
71.1	9.5	7.1	7.1	5.3	100.0	10.3	3,650	חוף השרון
68.0	10.5	8.6	7.7	5.2	100.0	10.2	2,122	יזאב

לוח 24 (המשך)

משך העבודה (אחוזים)						ממוצע חודשי עבודה	מספר העובדים השכירים	מועצה אזורית
12 חודשים	11-9 חודשים	8-6 חודשים	5-3 חודשים	2-1 חודשים	סך הכול			
64.3	12.0	9.3	8.3	6.2	100.0	10.0	6,741	לב השרון
57.6	12.9	11.5	10.5	7.4	100.0	9.6	2,581	לכיש
59.2	12.9	10.9	9.4	7.6	100.0	9.7	2,340	מבואות החרמון
76.7	8.0	6.2	5.2	3.8	100.0	10.7	4,089	מגידו
71.5	10.2	6.0	7.3	4.9	100.0	10.4	449	מגילות
70.1	9.6	8.0	7.3	5.0	100.0	10.3	8,061	מטה אשר
57.1	13.2	10.2	10.4	9.1	100.0	9.5	12,570	מטה בנימין
63.9	11.5	9.0	9.0	6.6	100.0	9.9	12,504	מטה יהודה
69.2	9.8	8.7	7.3	5.0	100.0	10.3	4,623	מנשה
58.8	12.4	10.0	10.3	8.4	100.0	9.5	2,896	מעלה יוסף
53.6	13.8	11.6	11.4	9.6	100.0	9.2	3,589	מרום הגליל
60.5	11.5	9.5	10.5	8.1	100.0	9.6	2,827	מרחבים
61.1	10.9	9.3	10.4	8.3	100.0	9.6	6,960	משגב
58.6	11.0	10.1	10.9	9.4	100.0	9.4	991	נחל שורק
68.1	9.7	8.3	8.0	6.0	100.0	10.1	4,451	עמק הירדן
66.3	11.1	8.6	7.7	6.3	100.0	10.1	12,920	עמק חפר
69.6	9.6	7.6	7.3	5.9	100.0	10.2	11,052	עמק יזרעאל
63.1	10.9	9.3	8.8	7.8	100.0	9.8	3,590	עמק לוד
56.2	12.5	10.2	12.4	8.7	100.0	9.4	1,532	ערבות הירדן
66.2	11.3	9.3	8.2	5.1	100.0	10.1	1,537	רמת נגב
66.5	9.8	8.4	7.8	7.5	100.0	10.0	2,613	שדות נגב
56.6	13.1	10.9	10.6	8.8	100.0	9.4	7,648	שומרון
71.6	9.6	7.1	6.8	4.9	100.0	10.4	2,310	שער הנגב
60.6	9.9	10.7	10.2	8.6	100.0	9.6	2,833	שפיר
60.8	11.1	9.1	10.0	9.1	100.0	9.6	541	תמר

לוח 25: משך העבודה של עובדים שכירים לפי מחוז ונפה - 2005

משך העבודה (אחוזים)						ממוצע חודשי עבודה	מספר העובדים השכירים	מחוז ונפה
12 חודשים	11-9 חודשים	8-6 חודשים	5-3 חודשים	2-1 חודשים	סך הכול			
60.8	12.3	9.8	9.6	7.5	100.0	9.7	2,578,898	סך הכול
60.2	12.4	9.6	9.8	8.1	100.0	9.7	226,557	ירושלים
60.2	12.4	9.6	9.8	8.1	100.0	9.7	226,557	ירושלים
57.5	12.7	10.5	10.8	8.5	100.0	9.5	393,530	הצפון
58.1	12.9	10.8	10.0	8.3	100.0	9.5	37,233	צפת
58.3	12.6	10.1	10.3	8.7	100.0	9.5	34,216	כנרת
58.8	12.7	10.2	10.4	7.8	100.0	9.6	137,800	זרעאל
56.9	12.4	10.6	11.1	8.9	100.0	9.4	170,262	עכו
50.4	14.5	12.7	13.3	9.1	100.0	9.1	14,019	גולן
61.7	11.9	9.6	9.5	7.4	100.0	9.8	328,061	חיפה
63.7	11.3	9.0	8.9	7.1	100.0	9.9	213,724	חיפה
57.8	13.0	10.8	10.5	7.9	100.0	9.5	114,337	חדרה
62.9	11.9	9.4	8.9	6.8	100.0	9.9	673,872	המרכז
60.8	12.4	10.0	9.4	7.4	100.0	9.7	136,040	השרון
63.5	11.8	9.3	8.8	6.6	100.0	9.9	233,719	פתח תקוה
62.9	11.9	9.3	8.8	7.0	100.0	9.9	99,996	רמלה
63.8	11.7	9.2	8.7	6.6	100.0	9.9	204,117	רחובות
62.6	12.5	9.5	8.8	6.7	100.0	9.9	513,464	תל-אביב
62.6	12.5	9.5	8.8	6.7	100.0	9.9	513,464	תל-אביב
57.7	12.8	10.5	10.5	8.5	100.0	9.5	359,475	הדרום
58.8	12.5	10.2	10.3	8.3	100.0	9.6	171,312	אשקלון
56.7	13.0	10.8	10.8	8.7	100.0	9.4	188,163	באר שבע
58.7	13.3	9.9	10.0	8.2	100.0	9.6	83,127	יהודה ושומרון

לוח 26: משך העבודה של גברים שכירים לפי יישוב - 2005

משך העבודה (אחוזים)						ממוצע חודשי עבודה	מספר העובדים השכירים	היישובים לפי סדר א'-ב'
12 חודשים	11-9 חודשים	8-6 חודשים	5-3 חודשים	2-1 חודשים	סך הכול			
61.7	11.6	9.6	9.6	7.6	100.0	9.7	1,299,385	סך הכול
55.5	14.3	9.5	12.2	8.5	100.0	9.4	1,000	אבו גוש
51.3	15.1	12.7	12.1	8.7	100.0	9.2	1,789	אבו סנאן
52.9	10.5	17.4	8.7	10.5	100.0	9.1	333	אבטין
64.1	11.1	9.1	8.9	6.8	100.0	9.9	2,029	אבן יהודה
44.6	17.4	13.9	14.5	9.6	100.0	8.8	6,625	אום אל-פחם
55.7	12.4	11.4	10.3	10.2	100.0	9.3	3,840	אופקים
61.2	12.1	9.8	9.5	7.5	100.0	9.7	6,142	אור יהודה
56.6	12.4	12.0	11.1	8.0	100.0	9.4	3,506	אור עקיבא
66.1	9.8	7.8	8.9	7.3	100.0	10.0	1,152	אורנית
63.1	11.9	10.3	8.3	6.4	100.0	9.9	2,100	אזור
47.8	16.6	13.5	12.6	9.5	100.0	9.0	13,214	אילת
49.2	16.9	12.6	14.0	7.2	100.0	9.2	1,853	אכסאל
63.5	11.2	8.3	8.8	8.3	100.0	9.8	520	אלון שבות
63.7	11.9	10.1	8.0	6.2	100.0	10.0	513	אליכין
60.5	10.7	10.1	10.1	8.6	100.0	9.6	2,570	אלעד
65.5	10.1	9.2	8.0	7.2	100.0	9.9	1,321	אלפי מנשה
66.7	11.0	7.6	7.6	7.0	100.0	10.1	655	אלקנה
58.4	13.2	11.4	10.1	7.0	100.0	9.6	1,721	אעבלין
66.2	7.7	8.5	8.4	9.3	100.0	9.8	1,242	אפרתה
64.5	12.3	8.8	8.4	5.9	100.0	10.0	4,051	אריאל
63.2	11.4	9.0	9.0	7.4	100.0	9.8	37,659	אשדוד
58.4	11.6	10.4	10.8	8.8	100.0	9.5	20,297	אשקלון
52.7	15.4	12.1	12.0	7.8	100.0	9.3	5,716	באקה-ג'ת
63.4	10.2	9.9	8.7	7.9	100.0	9.8	1,441	באר יעקב
60.5	11.6	9.9	9.9	8.1	100.0	9.6	35,800	באר שבע
47.9	14.6	13.4	14.5	9.6	100.0	8.9	1,129	בועיינה-נוג'ידאת
47.0	16.2	13.8	13.6	9.5	100.0	8.9	1,015	בוקעאתא
48.2	17.7	12.0	13.6	8.5	100.0	9.1	1,217	ביר אל-מכסור
60.1	10.4	10.7	9.0	9.8	100.0	9.5	731	בית אל
69.6	10.4	8.4	6.9	4.7	100.0	10.3	680	בית אריה

לוח 26 (המשך)

משך העבודה (אחוזים)						ממוצע חודשי עבודה	מספר העובדים השכירים	היישובים לפי סדר א'-ב'
12 חודשים	11-9 חודשים	8-6 חודשים	5-3 חודשים	2-1 חודשים	סך הכול			
55.9	10.9	10.6	11.3	11.4	100.0	9.1	1,383	בית ג'ן
64.5	10.7	9.6	8.4	6.8	100.0	9.9	1,062	בית דגן
59.3	12.5	9.8	10.5	7.9	100.0	9.6	3,385	בית שאן
59.7	11.2	10.0	10.5	8.7	100.0	9.5	8,143	בית שמש
59.6	10.0	9.5	11.7	9.2	100.0	9.4	1,627	ביתר עילית
65.4	9.3	8.2	8.8	8.2	100.0	9.8	13,042	בני ברק
65.3	9.4	9.8	9.3	6.1	100.0	9.9	1,578	בני עיי"ש
68.8	9.2	7.8	8.0	6.3	100.0	10.1	1,973	בנימינה-גבעת עדה
50.4	17.7	13.9	11.0	7.0	100.0	9.4	1,365	בסמ"ה
57.2	12.9	10.9	11.6	7.5	100.0	9.5	1,086	בסמת טבעון
75.0	9.8	4.8	5.0	5.4	100.0	10.6	920	בת חפר
59.9	12.8	10.1	9.9	7.3	100.0	9.7	28,030	בת ים
49.3	16.6	13.1	11.9	9.1	100.0	9.1	2,817	ג'דידה-מכר
58.8	12.0	11.2	9.3	8.7	100.0	9.6	850	ג'ולס
42.4	16.5	13.2	16.4	11.6	100.0	8.5	1,142	ג'לג'וליה
53.3	15.0	13.0	10.2	8.5	100.0	9.3	1,885	ג'סר א-זרקא
61.0	12.7	10.8	9.2	6.2	100.0	9.9	498	ג'ש (גוש חלב)
64.4	13.0	10.8	5.8	6.0	100.0	10.1	553	גבע בנימין
70.9	7.0	9.2	5.9	7.0	100.0	10.2	371	גבעת אבני
62.9	10.3	8.7	10.4	7.6	100.0	9.7	2,092	גבעת זאב
69.0	9.7	7.1	7.9	6.2	100.0	10.2	3,738	גבעת שמואל
67.8	11.4	7.6	7.6	5.6	100.0	10.2	10,206	גבעתיים
65.4	10.5	8.5	9.1	6.5	100.0	10.0	2,724	גדרה
68.4	9.3	7.9	7.5	6.8	100.0	10.1	2,792	גן יבנה
67.1	12.2	6.8	6.8	7.1	100.0	10.2	425	גן נר
68.4	9.5	7.5	8.0	6.6	100.0	10.1	2,508	גני תקווה
51.6	15.4	12.0	12.4	8.6	100.0	9.2	1,298	דבורייה
44.3	16.0	16.1	15.5	8.1	100.0	8.8	1,402	דייר חנא
64.2	9.3	9.3	9.9	7.3	100.0	9.8	6,916	דימונה
67.8	9.6	8.1	8.4	6.1	100.0	10.1	8,994	הוד השרון
69.9	9.2	5.8	7.1	8.1	100.0	10.1	521	הר אדר
63.6	11.0	8.9	9.7	6.8	100.0	9.9	18,375	הרצלייה

לוח 26 (המשך)

משך העבודה (אחוזים)						ממוצע חודשי עבודה	מספר העובדים השכירים	היישובים לפי סדר א'-ב'
12 חודשים	11-9 חודשים	8-6 חודשים	5-3 חודשים	2-1 חודשים	סך הכול			
71.2	8.0	7.8	7.6	5.5	100.0	10.3	2,914	זכרון יעקב
56.3	13.9	12.8	10.4	6.6	100.0	9.6	949	זמר
53.8	13.9	12.6	10.9	8.9	100.0	9.3	945	זרזיר
61.0	11.4	9.9	9.9	7.7	100.0	9.7	16,411	חדרה
63.2	11.8	9.3	8.8	7.0	100.0	9.9	35,265	חולון
52.7	12.9	12.7	13.6	8.2	100.0	9.1	996	חורה
56.0	10.0	9.0	11.9	13.1	100.0	9.0	723	חורפיש
63.4	11.2	8.8	9.3	7.3	100.0	9.8	51,564	חיפה
58.5	12.5	10.5	10.1	8.4	100.0	9.6	1,580	חצור הגלילית
63.4	7.4	8.8	9.6	10.7	100.0	9.5	363	חשמונאים
57.1	12.3	10.7	11.0	9.0	100.0	9.4	7,574	טבריה
49.0	18.1	13.6	9.9	9.4	100.0	9.2	915	טובא-זנגרייה
53.4	15.5	12.9	10.7	7.5	100.0	9.4	1,762	טורעאן
49.8	14.8	13.8	12.5	9.2	100.0	9.1	5,321	טייבה
51.1	15.3	13.6	11.3	8.7	100.0	9.2	3,141	טירה
59.9	11.2	10.4	10.3	8.2	100.0	9.6	3,634	טירת כרמל
52.2	13.7	12.7	13.1	8.4	100.0	9.2	4,090	טמרה
64.7	10.7	8.2	10.0	6.5	100.0	9.9	804	יאנוח-ג'ת
57.9	10.6	11.3	11.3	8.8	100.0	9.4	397	יבנאל
62.2	11.0	9.4	9.3	8.0	100.0	9.7	6,770	יבנה
67.7	9.9	8.4	8.1	5.8	100.0	10.1	5,372	יהוד
52.6	16.4	11.9	12.0	7.1	100.0	9.4	2,751	יפיע
71.9	9.4	6.8	7.1	4.7	100.0	10.4	4,002	יקנעם עילית
61.9	9.6	9.6	10.6	8.4	100.0	9.6	1,734	ירוחם
60.1	11.5	9.7	10.2	8.5	100.0	9.6	97,460	ירושלים
56.2	13.5	9.9	9.6	10.8	100.0	9.3	1,810	ירכא
49.2	13.8	14.2	13.3	9.5	100.0	9.0	1,560	כאבול
57.5	12.8	11.0	11.0	7.7	100.0	9.5	492	כאוכב אבו אל-היג'א
66.8	9.0	8.1	8.1	8.0	100.0	9.9	2,131	כוכב יאיר
49.6	13.2	11.2	12.0	14.0	100.0	8.8	492	כוכב יעקב
51.2	13.9	11.8	12.9	10.1	100.0	9.0	1,313	כסיפה
66.5	7.0	8.4	8.5	9.7	100.0	9.7	1,002	כסרא-סמיע

לוח 26 (המשך)

משך העבודה (אחוזים)						ממוצע חודשי עבודה	מספר העובדים השכירים	היישובים לפי סדר א'-ב'
12 חודשים	11-9 חודשים	8-6 חודשים	5-3 חודשים	2-1 חודשים	סך הכול			
50.1	14.7	14.7	11.4	9.0	100.0	9.1	665	כעביה-טבאש-חג'אג'רה
66.7	8.1	8.8	7.6	8.8	100.0	9.9	396	כפר אדומים
54.9	15.1	11.2	9.4	9.4	100.0	9.4	384	כפר ברא
72.2	7.3	7.1	7.4	5.9	100.0	10.3	1,189	כפר ורדים
69.1	6.9	9.2	7.4	7.4	100.0	10.0	553	כפר חב"ד
53.0	13.8	11.3	11.8	10.0	100.0	9.2	1,503	כפר יאסיף
63.9	10.7	9.3	9.5	6.6	100.0	9.9	2,777	כפר יונה
60.6	13.1	6.9	8.2	11.2	100.0	9.5	464	כפר כמא
46.8	17.6	15.3	12.1	8.3	100.0	9.1	2,641	כפר כנא
45.6	17.0	13.9	13.9	9.6	100.0	8.9	2,178	כפר מנדא
63.4	15.1	7.9	7.4	6.1	100.0	10.1	391	כפר מצר
65.2	11.2	8.5	8.5	6.6	100.0	10.0	17,680	כפר סבא
54.6	14.0	11.2	11.6	8.6	100.0	9.4	2,760	כפר קאסם
53.7	16.0	13.0	9.9	7.4	100.0	9.5	2,728	כפר קרע
68.9	10.0	7.2	6.5	7.4	100.0	10.2	511	כפר תבור
64.7	10.8	8.7	8.7	7.2	100.0	9.9	9,855	כרמיאל
71.6	7.8	7.4	7.5	5.8	100.0	10.3	1,283	להבים
60.6	12.0	9.8	9.6	8.0	100.0	9.7	13,376	לוד
77.6	9.2	4.8	3.8	4.6	100.0	10.8	393	לפיד
44.5	13.5	13.3	15.2	13.4	100.0	8.4	999	לקיה
63.6	8.9	8.7	10.6	8.3	100.0	9.7	4,610	מבשרת ציון
36.2	18.5	16.4	17.5	11.5	100.0	8.2	1,640	מגדל שמש
50.2	13.8	12.2	12.9	10.8	100.0	8.9	2,814	מגאר
63.6	10.6	9.2	9.0	7.6	100.0	9.8	4,583	מגדל העמק
56.5	10.5	8.8	12.9	11.3	100.0	9.1	1,299	מודיעין עילית
73.7	8.2	6.5	6.2	5.3	100.0	10.5	11,421	מודיעין-מכבים-רעות
50.4	15.1	13.0	13.4	8.1	100.0	9.2	470	מוקייבלה
65.9	10.1	8.8	8.4	6.9	100.0	10.0	1,840	מזכרת בתיה
56.8	13.2	11.0	10.7	8.4	100.0	9.5	666	מזרעה
70.2	7.6	6.5	8.4	7.3	100.0	10.1	1,485	מיתר
37.4	17.9	18.1	15.1	11.5	100.0	8.3	636	מסעדה
58.7	10.5	12.3	11.5	7.1	100.0	9.5	496	מעיליא

לוח 26 (המשך)

משך העבודה (אחוזים)						ממוצע חודשי עבודה	מספר העובדים השכירים	היישובים לפי סדר א'-ב'
12 חודשים	11-9 חודשים	8-6 חודשים	5-3 חודשים	2-1 חודשים	סך הכול			
66.8	9.2	8.2	8.9	6.9	100.0	10.0	6,115	מעלה אדומים
47.2	17.2	13.7	12.9	9.0	100.0	9.0	1,916	מעלה עירון
64.6	10.2	8.8	8.7	7.6	100.0	9.9	4,517	מעלות-תרשיחא
59.6	12.8	11.7	8.6	7.4	100.0	9.7	789	מצפה רמון
69.0	6.8	8.1	8.1	8.1	100.0	10.0	310	מרכז שפירא
51.8	14.5	13.8	11.9	8.1	100.0	9.2	989	משהד
75.3	8.6	6.2	6.0	3.8	100.0	10.6	579	מתן
66.6	10.4	8.4	8.0	6.6	100.0	10.0	11,108	נהרייה
77.1	5.1	4.8	4.4	8.6	100.0	10.4	315	נוף איילון
75.8	4.8	6.1	7.7	5.6	100.0	10.4	521	נופית
68.6	10.2	7.6	6.8	6.8	100.0	10.2	353	נורדייה
63.2	11.8	9.5	9.5	5.9	100.0	10.0	220	נחלים
51.5	15.1	11.0	13.3	9.2	100.0	9.1	1,615	נחף
67.9	10.1	7.9	7.9	6.2	100.0	10.1	6,596	נס ציונה
51.7	15.3	12.6	12.8	7.6	100.0	9.3	11,524	נצרת
61.7	10.5	9.6	10.3	8.0	100.0	9.7	8,884	נצרת עילית
66.4	10.7	8.4	7.9	6.6	100.0	10.0	4,501	נשר
55.0	12.9	11.0	11.0	10.2	100.0	9.3	3,602	נתיבות
60.7	12.0	10.2	9.5	7.6	100.0	9.7	33,944	נתניה
52.5	15.5	8.9	12.4	10.7	100.0	9.2	459	סאג'ור
74.3	7.0	6.2	7.4	5.1	100.0	10.4	689	סביון
57.5	16.8	8.8	9.8	7.2	100.0	9.7	388	סולם
50.6	14.0	12.7	13.1	9.6	100.0	9.0	4,168	סח'נין
64.2	11.5	7.9	8.2	8.2	100.0	9.8	330	ע'ג'ר
44.8	17.9	16.5	11.3	9.5	100.0	8.9	346	עזייר
73.5	7.4	6.0	7.7	5.4	100.0	10.4	1,639	עומר
57.5	14.1	11.0	10.8	6.7	100.0	9.6	809	עיילבון
46.1	20.9	13.6	11.3	8.1	100.0	9.2	975	עילוט
51.7	16.7	13.2	11.7	6.7	100.0	9.4	1,713	עין מאהל
60.6	11.8	9.8	10.2	7.6	100.0	9.7	4,316	עיר כרמל
57.3	11.9	10.6	11.2	8.9	100.0	9.4	9,014	עכו
54.5	13.8	10.6	9.6	11.4	100.0	9.3	385	עלי

לוח 26 (המשך)

משך העבודה (אחוזים)						ממוצע חודשי עבודה	מספר העובדים השכירים	היישובים לפי סדר א'-ב'
12 חודשים	11-9 חודשים	8-6 חודשים	5-3 חודשים	2-1 חודשים	סך הכול			
50.2	10.6	10.9	15.0	13.3	100.0	8.7	293	עמנואל
59.8	12.6	9.4	9.7	8.4	100.0	9.6	7,885	עפולה
61.2	12.5	8.1	8.1	10.2	100.0	9.6	433	עפרה
46.5	16.3	14.7	13.8	8.8	100.0	8.9	2,902	עראבה
61.9	11.2	10.1	9.7	7.0	100.0	9.8	5,026	ערד
48.3	15.6	13.9	13.6	8.6	100.0	9.0	2,580	ערערה
45.9	16.3	15.4	12.1	10.4	100.0	8.9	1,118	ערערה-בנגב
61.8	12.0	10.0	9.0	7.3	100.0	9.8	903	עתלית
52.5	15.7	13.1	11.4	7.3	100.0	9.4	1,971	פורידיס
57.2	13.5	11.0	11.2	7.2	100.0	9.5	572	פסוטה
63.1	11.4	8.5	9.3	7.8	100.0	9.8	851	פקיעין (בוקייעה)
61.8	11.0	9.7	9.7	7.9	100.0	9.7	5,732	פרדס חנה-כרכור
64.6	10.1	7.8	9.4	8.0	100.0	9.8	1,222	פרדסייה
64.8	10.9	9.0	8.6	6.8	100.0	10.0	38,969	פתח תקווה
75.8	6.7	4.3	6.1	7.1	100.0	10.4	703	צור הדסה
74.8	8.2	6.6	7.1	3.3	100.0	10.6	452	צור משה
69.7	9.1	7.7	7.2	6.3	100.0	10.2	2,954	צורן-קדימה
56.6	11.3	11.2	10.1	10.8	100.0	9.3	3,854	צפת
58.9	13.0	8.6	10.5	9.0	100.0	9.6	579	קדומים
67.9	8.6	8.1	8.8	6.6	100.0	10.0	741	קיסריה
53.3	15.1	11.5	12.4	7.7	100.0	9.3	2,710	קלנסווה
63.1	10.5	10.2	8.9	7.4	100.0	9.8	666	קציר-חריש
52.8	13.5	11.9	13.2	8.6	100.0	9.2	1,434	קצרין
69.1	9.5	8.0	7.7	5.7	100.0	10.2	5,539	קריית אונו
55.8	12.1	9.5	10.7	11.8	100.0	9.2	988	קריית ארבע
62.8	10.8	8.7	9.3	8.5	100.0	9.7	9,999	קריית אתא
64.9	10.5	9.1	8.9	6.6	100.0	9.9	8,011	קריית ביאליק
54.7	12.8	11.3	11.8	9.4	100.0	9.3	9,087	קריית גת
68.1	8.8	7.8	8.3	7.1	100.0	10.0	2,802	קריית טבעון
61.7	11.1	9.0	10.0	8.2	100.0	9.7	7,670	קריית ים
59.2	9.5	7.5	12.9	10.9	100.0	9.3	201	קריית יערים
65.8	11.3	8.5	8.2	6.2	100.0	10.1	8,416	קריית מוצקין

לוח 26 (המשך)

משך העבודה (אחוזים)						ממוצע חודשי עבודה	מספר העובדים השכירים	היישובים לפי סדר א'-ב'
12 חודשים	11-9 חודשים	8-6 חודשים	5-3 חודשים	2-1 חודשים	סך הכול			
54.0	12.4	10.4	11.7	11.5	100.0	9.1	3,608	קריית מלאכי
59.1	12.3	10.2	10.8	7.6	100.0	9.6	1,896	קריית עקרון
60.0	12.1	10.5	9.8	7.6	100.0	9.7	4,830	קריית שמונה
58.6	10.3	10.7	10.4	10.1	100.0	9.4	1,267	קרני שומרון
54.6	13.1	13.0	11.2	8.1	100.0	9.4	1,173	ראמה
63.4	10.2	9.7	9.0	7.8	100.0	9.8	6,740	ראש העין
60.0	13.7	7.3	9.9	9.1	100.0	9.6	495	ראש פינה
65.2	10.9	8.6	8.6	6.6	100.0	10.0	48,878	ראשון לציון
47.8	15.1	13.5	12.8	10.8	100.0	8.9	4,404	רהט
64.4	10.6	8.9	8.6	7.4	100.0	9.9	21,471	רחובות
50.2	18.8	12.7	11.7	6.6	100.0	9.4	2,315	ריינה
59.5	10.4	8.3	8.9	12.8	100.0	9.3	771	רכסים
58.6	12.8	10.8	10.0	7.9	100.0	9.6	12,257	רמלה
74.6	7.5	5.9	7.0	5.0	100.0	10.4	625	רמת אפעל
65.9	11.1	8.6	8.1	6.3	100.0	10.1	26,272	רמת גן
67.2	9.3	8.6	8.2	6.7	100.0	10.1	7,578	רמת השרון
65.1	11.0	8.1	9.7	6.1	100.0	10.0	1,190	רמת ישי
66.3	10.0	8.4	8.7	6.7	100.0	10.0	14,860	רעננה
52.4	14.3	12.6	12.9	7.8	100.0	9.2	819	שבלי - אום אל-גנם
52.2	12.6	11.6	12.3	11.3	100.0	9.0	653	שגב-שלום
52.5	15.5	11.6	11.6	8.8	100.0	9.3	4,924	שגור
57.6	11.8	11.3	10.7	8.6	100.0	9.5	4,481	שדרות
76.3	7.0	5.5	6.5	4.7	100.0	10.6	3,351	שוהם
60.8	14.9	7.8	9.9	6.6	100.0	9.8	395	שייח' דנון
65.5	10.7	9.1	8.5	6.2	100.0	10.0	1,299	שלומי
83.9	6.6	3.3	3.3	2.8	100.0	11.2	391	שמשית
49.5	13.0	13.7	15.3	8.5	100.0	8.9	929	שעב
67.5	9.9	8.7	7.5	6.5	100.0	10.1	751	שערי תקווה
54.9	14.8	11.4	11.1	7.7	100.0	9.5	5,563	שפרעם
61.3	12.4	10.0	9.2	7.1	100.0	9.8	89,545	תל אביב - יפו
68.2	9.6	8.1	7.8	6.3	100.0	10.1	1,803	תל מונד
45.9	14.7	12.9	13.3	13.3	100.0	8.6	1,251	תל שבע

לוח 27: משך העבודה של עובדות שכירות לפי יישוב - 2005

משך העבודה (אחוזים)						ממוצע חודשי עבודה	מספר העובדות השכירות	היישובים לפי סדר א-ב'
12 חודשים	11-9 חודשים	8-6 חודשים	5-3 חודשים	2-1 חודשים	סך הכול			
59.9	13.1	10.0	9.6	7.5	100.0	9.7	1,279,513	סך הכול
58.7	10.8	10.0	9.4	11.0	100.0	9.4	489	אבו גוש
48.6	11.0	12.0	15.6	12.8	100.0	8.6	1,121	אבו סנאן
38.6	11.1	17.6	16.3	16.3	100.0	7.9	153	אבטין
61.0	12.6	10.8	9.4	6.3	100.0	9.9	2,016	אבן יהודה
46.5	16.9	11.3	12.4	12.9	100.0	8.8	2,344	אום אל-פחם
51.8	14.4	12.0	11.6	10.2	100.0	9.1	4,024	אופקים
60.3	13.9	9.7	9.1	7.0	100.0	9.8	6,395	אור יהודה
58.7	13.0	10.6	10.1	7.6	100.0	9.6	3,672	אור עקיבא
60.7	12.8	10.2	8.9	7.4	100.0	9.8	1,208	אורנית
61.5	13.8	9.1	8.5	7.2	100.0	9.9	2,229	אזור
49.2	17.4	13.5	11.6	8.3	100.0	9.2	12,636	אילת
51.0	11.7	9.3	13.8	14.3	100.0	8.7	624	אכסאל
54.7	14.3	12.9	9.8	8.3	100.0	9.4	552	אלון שבות
67.4	10.5	9.7	6.8	5.6	100.0	10.2	589	אליכין
41.2	22.6	14.0	11.6	10.6	100.0	8.8	3,572	אלעד
61.0	13.0	11.0	8.6	6.3	100.0	9.8	1,376	אלפי מנשה
61.2	12.1	10.5	10.6	5.6	100.0	9.8	708	אלקנה
51.7	14.3	10.4	13.0	10.7	100.0	9.0	848	אעבלין
58.4	12.0	9.8	11.1	8.7	100.0	9.5	1,331	אפרתה
61.4	13.7	9.2	9.2	6.4	100.0	9.9	3,861	אריאל
58.3	13.3	10.2	10.1	8.1	100.0	9.6	37,733	אשדוד
55.9	13.0	10.8	11.0	9.2	100.0	9.4	20,762	אשקלון
48.9	15.1	11.4	13.4	11.1	100.0	8.9	2,728	באקה-ג'ת
60.1	15.1	9.8	8.4	6.7	100.0	9.9	1,547	באר יעקב
58.8	12.9	10.0	10.3	8.0	100.0	9.6	36,791	באר שבע
34.5	19.1	14.8	18.0	13.6	100.0	7.9	528	בועינה-נוג'ידאת
36.4	18.1	15.7	19.0	10.8	100.0	8.2	415	בוקעאתא
31.4	12.8	18.1	19.7	18.1	100.0	7.4	421	ביר אל-מכסור
52.2	14.4	11.0	12.8	9.5	100.0	9.2	825	בית אל
65.2	10.7	8.3	8.5	7.2	100.0	9.9	773	בית אריה

לוח 27 (המשך)

משך העבודה (אחוזים)						ממוצע חודשי עבודה	מספר העובדות השכירות	היישובים לפי סדר א-ב'
12 חודשים	11-9 חודשים	8-6 חודשים	5-3 חודשים	2-1 חודשים	סך הכול			
36.4	13.6	16.9	17.9	15.3	100.0	7.8	1,245	בית ג'ן
64.0	12.0	9.7	7.8	6.4	100.0	10.0	1,171	בית דגן
53.6	15.0	11.5	10.5	9.5	100.0	9.3	3,415	בית שאן
52.8	16.2	11.3	10.7	9.0	100.0	9.3	8,769	בית שמש
37.5	26.3	14.1	12.0	10.1	100.0	8.8	2,493	ביתר עילית
56.7	17.1	9.6	8.6	8.0	100.0	9.7	19,753	בני ברק
60.4	12.9	9.7	8.5	8.5	100.0	9.7	1,429	בני עיי"ש
60.2	12.6	11.4	8.9	6.9	100.0	9.8	2,123	בנימינה-גבעת עדה
37.4	20.1	16.1	12.5	13.9	100.0	8.3	497	בסמ"ה
45.9	10.2	14.7	17.3	11.9	100.0	8.4	462	בסמת טבעון
64.0	13.0	9.1	7.9	5.9	100.0	10.1	1,043	בת חפר
62.4	12.6	9.4	8.8	6.8	100.0	9.9	30,742	בת ים
47.2	15.4	12.7	13.0	11.7	100.0	8.8	1,633	ג'דידה-מכר
44.4	9.8	11.3	18.3	16.2	100.0	8.1	716	ג'ולס
53.2	12.1	12.1	12.3	10.5	100.0	9.1	555	ג'לג'וליה
34.5	18.6	16.1	15.2	15.5	100.0	8.0	1,280	ג'סר א-זרקא
56.5	16.6	9.0	10.4	7.5	100.0	9.6	469	ג'ש (גוש חלב)
53.1	19.8	10.6	9.3	7.2	100.0	9.6	601	גבע בנימין
64.0	11.9	9.3	8.6	6.2	100.0	10.0	419	גבעת אבני
62.6	13.8	8.4	9.2	5.9	100.0	10.0	2,348	גבעת זאב
63.9	11.8	9.9	8.3	6.1	100.0	10.0	4,169	גבעת שמואל
67.0	12.0	8.3	7.2	5.5	100.0	10.2	12,235	גבעתיים
57.6	14.7	11.2	9.5	7.0	100.0	9.7	2,929	גדרה
60.4	12.6	11.5	9.2	6.3	100.0	9.8	3,032	גן יבנה
60.3	11.1	12.3	8.0	8.2	100.0	9.7	486	גן נר
64.5	12.6	8.5	8.6	5.7	100.0	10.1	2,650	גני תקווה
54.3	12.0	11.7	11.5	10.5	100.0	9.1	693	דבורייה
40.6	12.4	14.8	16.7	15.5	100.0	8.0	749	דייר חנא
56.6	13.7	9.8	10.5	9.4	100.0	9.4	6,400	דימונה
61.4	13.2	10.3	9.0	6.0	100.0	9.9	9,618	הוד השרון
63.8	12.2	7.7	10.9	5.3	100.0	10.0	531	הר אדר

לוח 27 (המשך)

משך העבודה (אחוזים)						ממוצע חודשי עבודה	מספר העובדות השכירות	היישובים לפי סדר א-ב'
12 חודשים	11-9 חודשים	8-6 חודשים	5-3 חודשים	2-1 חודשים	סך הכול			
60.5	12.6	9.9	11.1	5.9	100.0	9.8	19,556	הרצלייה
61.2	12.5	9.9	9.4	7.0	100.0	9.8	3,208	זכרון יעקב
49.8	14.4	11.3	10.9	13.7	100.0	8.8	432	זמר
43.9	14.6	12.1	16.7	12.7	100.0	8.4	371	זרזיר
60.0	12.5	10.0	9.9	7.6	100.0	9.7	17,561	חדרה
63.6	12.8	9.0	8.2	6.4	100.0	10.0	38,693	חולון
46.7	14.4	11.9	14.7	12.2	100.0	8.7	353	חורה
48.3	9.7	13.1	13.8	15.1	100.0	8.5	544	חורפיש
64.8	11.4	9.0	8.3	6.5	100.0	10.0	56,099	חיפה
53.4	14.8	12.4	10.9	8.5	100.0	9.3	1,617	חצור הגלילית
57.2	15.4	9.1	11.4	6.8	100.0	9.7	395	חשמונאים
56.5	14.3	10.1	10.4	8.7	100.0	9.5	8,229	טבריה
32.8	19.5	17.6	15.6	14.5	100.0	8.0	711	טובא-זנגרייה
50.8	13.9	9.6	12.6	13.0	100.0	8.8	769	טורעאן
52.3	12.9	11.6	11.9	11.4	100.0	9.0	3,156	טייבה
55.4	10.8	10.7	11.6	11.5	100.0	9.1	2,148	טירה
62.1	11.8	8.8	9.7	7.6	100.0	9.7	3,739	טירת כרמל
47.1	15.6	11.6	11.9	13.7	100.0	8.7	2,176	טמרה
39.6	12.4	12.8	24.4	10.8	100.0	8.1	679	יאנוח-ג'ת
54.8	13.7	10.6	12.4	8.5	100.0	9.3	445	יבנאל
58.4	13.4	10.5	9.7	7.9	100.0	9.6	6,717	יבנה
63.4	12.2	10.2	8.4	5.8	100.0	10.0	5,685	יהוד
49.7	14.4	8.4	15.3	12.3	100.0	8.8	1,170	יפיע
63.4	12.7	9.6	8.6	5.7	100.0	10.0	4,109	יקנעם עילית
58.3	12.9	9.8	11.1	7.9	100.0	9.6	1,534	ירוחם
60.2	13.4	9.4	9.4	7.7	100.0	9.7	88,134	ירושלים
51.8	12.9	11.5	14.4	9.3	100.0	9.1	1,113	ירכא
37.1	15.3	13.1	17.3	17.2	100.0	7.8	739	כאבול
43.1	15.3	11.8	19.8	9.9	100.0	8.4	313	כאוכב אבו אל-היג'א
62.4	10.8	9.6	10.1	7.1	100.0	9.8	2,125	כוכב יאיר
37.9	22.0	14.0	14.5	11.7	100.0	8.5	573	כוכב יעקב

לוח 27 (המשך)

משך העבודה (אחוזים)						ממוצע חודשי עבודה	מספר העובדות השכירות	היישובים לפי סדר א-ב'
12 חודשים	11-9 חודשים	8-6 חודשים	5-3 חודשים	2-1 חודשים	סך הכול			
38.3	13.8	13.8	17.2	17.0	100.0	7.9	436	כסיפה
42.7	16.3	12.6	14.0	14.4	100.0	8.4	722	כסרא-סמיע
44.0	11.7	12.2	17.8	14.3	100.0	8.2	343	כעביה-טבאש-חג'אג'רה
59.0	13.0	11.0	9.6	7.4	100.0	9.7	446	כפר אדומים
41.3	11.7	13.3	13.3	20.4	100.0	7.9	196	כפר ברא
61.0	11.9	11.0	9.0	7.0	100.0	9.8	1,231	כפר ורדים
54.3	12.1	10.6	10.6	12.5	100.0	9.1	720	כפר חב"ד
57.2	11.1	11.3	11.5	8.9	100.0	9.3	1,163	כפר יאסיף
59.0	13.4	10.5	10.2	6.9	100.0	9.7	2,905	כפר יונה
48.6	14.5	14.3	12.8	9.8	100.0	9.0	407	כפר כמא
41.5	17.8	13.7	14.0	13.0	100.0	8.5	1,189	כפר כנא
42.4	12.8	11.3	16.7	16.8	100.0	8.1	701	כפר מנדא
50.9	11.8	13.7	11.2	12.4	100.0	8.9	161	כפר מצר
62.9	12.6	9.6	8.6	6.3	100.0	9.9	19,140	כפר סבא
44.6	11.8	11.6	15.6	16.4	100.0	8.2	1,284	כפר קאסם
47.7	14.0	14.1	12.9	11.2	100.0	8.8	1,663	כפר קרע
58.1	13.1	11.3	9.0	8.4	100.0	9.6	609	כפר תבור
59.5	12.9	9.9	9.9	7.7	100.0	9.7	10,297	כרמיאל
65.8	9.2	8.8	9.2	7.0	100.0	9.9	1,298	להבים
59.1	13.0	9.6	9.9	8.3	100.0	9.6	12,575	לוד
67.3	11.8	8.9	7.5	4.5	100.0	10.2	425	לפיד
46.6	11.4	12.1	16.5	13.4	100.0	8.4	455	לקיה
64.2	11.7	9.2	8.7	6.3	100.0	10.0	4,948	מבשרת ציון
40.0	15.3	11.8	17.6	15.2	100.0	8.1	822	מג'דל שמס
41.3	12.3	12.2	16.3	17.9	100.0	8.0	1,291	מגאר
59.1	13.2	9.6	10.5	7.7	100.0	9.6	4,840	מגדל העמק
37.9	27.0	13.4	11.2	10.4	100.0	8.9	3,686	מודיעין עילית
61.4	14.6	9.9	8.6	5.5	100.0	10.0	12,789	מודיעין-מכבים-רעות
42.6	16.7	13.9	15.3	11.5	100.0	8.5	209	מוקיבלה
62.6	12.8	9.5	9.2	5.9	100.0	9.9	1,849	מזכרת בתיה
50.9	10.1	11.4	16.5	11.1	100.0	8.7	316	מזרעה

לוח 27 (המשך)

משך העבודה (אחוזים)						ממוצע חודשי עבודה	מספר העובדות השכירות	היישובים לפי סדר א-ב'
12 חודשים	11-9 חודשים	8-6 חודשים	5-3 חודשים	2-1 חודשים	סך הכול			
64.7	10.3	9.1	9.4	6.4	100.0	9.9	1,546	מיתר
36.7	12.8	19.0	18.1	13.4	100.0	8.0	343	מסעדה
62.2	10.4	10.8	9.4	7.2	100.0	9.7	489	מעליא
63.4	13.4	8.6	8.6	6.0	100.0	10.0	7,025	מעלה אדומים
45.1	14.0	11.8	11.8	17.3	100.0	8.4	663	מעלה עירון
58.4	12.8	10.4	10.2	8.1	100.0	9.6	4,068	מעלות-תרשיחא
52.9	15.4	12.0	11.3	8.3	100.0	9.3	875	מצפה רמון
63.5	9.8	8.1	9.3	9.3	100.0	9.7	356	מרכז שפירא
48.2	12.4	9.5	17.4	12.6	100.0	8.5	380	משהד
66.7	12.6	9.3	7.8	3.6	100.0	10.3	613	מתן
62.4	11.0	9.5	9.5	7.5	100.0	9.8	11,278	נהרייה
65.8	10.9	6.7	10.5	6.1	100.0	10.0	313	נוף איילון
68.8	11.5	7.8	6.4	5.5	100.0	10.3	529	נופית
69.5	10.3	9.4	6.5	4.3	100.0	10.4	416	נורדייה
53.9	15.7	7.4	12.0	11.1	100.0	9.3	217	נחלים
48.6	14.5	11.3	13.1	12.5	100.0	8.8	663	נחף
64.3	12.3	9.3	8.5	5.6	100.0	10.0	7,068	נס ציונה
54.1	12.7	10.3	12.0	10.9	100.0	9.1	6,788	נצרת
61.5	11.0	9.2	10.0	8.3	100.0	9.6	9,365	נצרת עילית
65.1	12.1	8.4	8.4	6.1	100.0	10.0	4,602	נשר
49.9	16.3	12.3	12.1	9.5	100.0	9.1	4,070	נתיבות
60.5	13.1	9.8	9.2	7.4	100.0	9.7	36,451	נתניה
39.0	13.9	9.4	19.9	17.8	100.0	7.8	382	סאג'ור
64.2	10.5	8.1	8.6	8.6	100.0	9.8	581	סביון
50.7	11.4	11.8	14.2	11.8	100.0	8.7	211	סולם
41.9	12.9	13.7	16.2	15.2	100.0	8.1	2,162	סח'נין
47.0	9.4	11.1	22.2	10.3	100.0	8.4	117	ע'ג'ר
36.4	14.1	8.1	19.2	22.2	100.0	7.4	99	עוזייר
63.9	10.9	9.0	8.9	7.3	100.0	9.9	1,554	עומר
56.6	11.2	11.1	11.1	10.1	100.0	9.3	606	עיילבון
38.2	17.2	13.7	18.5	12.4	100.0	8.2	233	עילוט

לוח 27 (המשך)

משך העבודה (אחוזים)						ממוצע חודשי עבודה	מספר העובדות השכירות	היישובים לפי סדר א-ב'
12 חודשים	11-9 חודשים	8-6 חודשים	5-3 חודשים	2-1 חודשים	סך הכול			
41.9	11.1	12.0	13.8	21.2	100.0	7.8	623	עין מאהל
49.2	12.7	11.0	14.5	12.6	100.0	8.7	2,636	עיר כרמל
57.6	11.7	10.5	11.0	9.2	100.0	9.4	8,544	עכו
34.8	17.8	15.0	17.0	15.3	100.0	7.9	353	עלי
41.1	18.2	11.6	12.3	16.8	100.0	8.3	285	עמנואל
56.5	13.6	11.4	10.5	8.1	100.0	9.5	8,066	עפולה
54.2	14.5	10.7	12.6	8.1	100.0	9.3	469	עפרה
44.0	13.4	11.5	18.2	12.9	100.0	8.3	1,528	עראבה
56.6	14.1	11.2	10.2	7.8	100.0	9.5	5,201	ערד
54.0	13.4	8.4	13.8	10.4	100.0	9.1	1,463	ערערה
27.7	13.6	13.3	19.8	25.7	100.0	6.8	339	ערערה-בנגב
57.1	13.5	10.0	10.7	8.6	100.0	9.5	960	עתלית
35.4	15.8	16.3	15.9	16.6	100.0	7.8	867	פורידיס
49.9	15.8	11.7	11.2	11.5	100.0	9.0	393	פסוטה
53.6	13.4	11.5	10.5	11.1	100.0	9.2	687	פקיעין (בוקיעה)
61.8	12.3	9.8	9.5	6.6	100.0	9.8	6,308	פרדס חנה-כרכור
61.7	13.2	10.7	9.2	5.3	100.0	9.9	1,328	פרדסייה
63.3	12.7	9.5	8.4	6.0	100.0	10.0	41,686	פתח תקווה
65.2	11.1	9.4	7.2	7.1	100.0	10.0	776	צור הדסה
59.2	14.8	11.1	9.9	4.9	100.0	9.9	485	צור משה
62.6	12.9	9.9	8.5	6.0	100.0	9.9	3,124	צורן-קדימה
54.4	13.2	11.3	11.3	9.8	100.0	9.3	4,564	צפת
50.4	16.3	13.1	10.8	9.5	100.0	9.2	603	קדומים
58.8	11.8	12.5	9.7	7.1	100.0	9.6	702	קיסריה
44.5	17.9	11.7	14.5	11.4	100.0	8.6	1,291	קלנסווה
54.0	15.4	11.8	11.0	7.7	100.0	9.4	609	קציר-חריש
54.9	14.4	12.1	11.9	6.7	100.0	9.5	1,570	קצרין
65.9	12.4	9.0	7.4	5.3	100.0	10.2	6,299	קריית אנו
53.7	13.1	11.2	11.4	10.5	100.0	9.2	1,112	קריית ארבע
62.3	11.6	9.7	9.3	7.1	100.0	9.8	10,547	קריית אתא
64.0	11.8	9.3	8.5	6.4	100.0	10.0	8,818	קריית ביאליק

לוח 27 (המשך)

משך העבודה (אחוזים)						ממוצע חודשי עבודה	מספר העובדות השכירות	היישובים לפי סדר א-ב'
12 חודשים	11-9 חודשים	8-6 חודשים	5-3 חודשים	2-1 חודשים	סך הכול			
53.1	15.0	11.4	11.3	9.1	100.0	9.3	9,370	קריית גת
64.2	11.4	9.1	9.1	6.3	100.0	9.9	3,309	קריית טבעון
63.0	11.3	9.2	8.8	7.7	100.0	9.8	8,211	קריית ים
50.2	15.4	10.4	11.0	13.0	100.0	8.9	299	קריית יערים
64.1	11.7	9.2	8.4	6.6	100.0	10.0	9,471	קריית מוצקין
47.7	15.3	12.6	13.7	10.7	100.0	8.8	3,435	קריית מלאכי
56.9	14.7	10.4	9.7	8.3	100.0	9.6	1,877	קריית עקרון
57.1	13.6	10.9	10.3	8.1	100.0	9.5	5,128	קריית שמונה
55.9	13.7	10.2	10.9	9.3	100.0	9.4	1,252	קרני שומרון
59.7	9.3	9.6	11.4	9.9	100.0	9.4	935	ראמה
61.2	13.5	10.0	8.4	6.9	100.0	9.8	7,252	ראש העין
52.3	17.7	12.1	11.2	6.7	100.0	9.5	554	ראש פינה
63.8	12.5	9.3	8.4	6.1	100.0	10.0	52,642	ראשון לציון
30.4	17.5	14.5	20.0	17.5	100.0	7.5	1,987	רהט
61.6	12.8	9.8	9.3	6.6	100.0	9.8	23,237	רחובות
45.8	12.9	10.0	18.4	12.8	100.0	8.5	906	ריינה
52.1	18.2	10.1	10.0	9.7	100.0	9.4	1,095	רכסים
56.7	13.4	10.5	10.4	9.1	100.0	9.4	11,256	רמלה
67.3	8.9	10.1	8.1	5.6	100.0	10.1	621	רמת אפעל
66.4	12.0	8.8	7.3	5.5	100.0	10.2	30,718	רמת גן
63.6	12.3	9.1	8.6	6.3	100.0	10.0	8,034	רמת השרון
59.5	14.1	9.3	9.8	7.2	100.0	9.7	1,245	רמת ישי
61.3	12.4	10.1	9.9	6.3	100.0	9.8	15,522	רעננה
45.4	15.6	10.3	14.6	14.1	100.0	8.5	474	שבלי - אום אל-גנם
33.9	18.9	15.0	19.3	13.0	100.0	7.9	254	שגב-שלום
44.4	14.6	11.7	15.2	14.1	100.0	8.4	2,314	שגור
53.6	15.6	11.1	11.1	8.6	100.0	9.4	4,291	שדרות
67.6	11.3	9.5	7.3	4.3	100.0	10.3	3,609	שוהם
47.0	9.7	13.5	15.1	14.6	100.0	8.3	185	שייח' דנון
55.0	14.0	11.4	11.3	8.3	100.0	9.4	1,308	שלומי
61.3	17.8	8.5	7.0	5.5	100.0	10.1	400	שמשית

לוח 27 (המשך)

משך העבודה (אחוזים)						ממוצע חודשי עבודה	מספר העובדות השכירות	היישובים לפי סדר א-ב'
12 חודשים	11-9 חודשים	8-6 חודשים	5-3 חודשים	2-1 חודשים	סך הכול			
43.0	11.8	12.8	19.7	12.8	100.0	8.2	391	שעב
59.2	13.5	10.8	9.5	7.0	100.0	9.7	786	שערי תקווה
47.8	12.6	11.3	13.8	14.4	100.0	8.6	2,763	שפרעם
60.8	13.4	10.4	8.8	6.7	100.0	9.8	93,907	תל אביב -יפו
61.3	14.0	10.0	8.4	6.4	100.0	9.9	1,888	תל מונד
36.5	15.7	13.1	18.3	16.3	100.0	7.8	502	תל שבע

לוח 28: סוג המבוטחים לפי צורת יישוב - 2005

אחוזים					מספרים					צורת היישוב
אחר	עצמאים	שכירים		סך הכול	אחר	עצמאים	שכירים		סך הכול	
		מזה: שכירים ועצמאים	סך הכול				מזה: שכירים ועצמאים	סך הכול		
47.8	4.1	0.6	48.1	100.0	2,559,167	218,147	33,553	2,578,898	5,356,212	סך הכול יישובים עירוניים - סה"כ
48.1	4.0	0.5	48.0	100.0	2,376,071	195,404	26,114	2,371,249	4,942,724	
51.4	3.8	0.3	44.8	100.0	749,515	56,060	4,094	653,621	1,459,196	מעל 200,000
59.9	3.4	0.2	36.8	100.0	302,196	17,098	933	185,594	504,888	ירושלים
47.3	5.0	0.3	47.7	100.0	181,742	19,294	1,173	183,452	384,488	תל אביב - יפו
51.5	3.1	0.3	45.5	100.0	121,935	7,232	732	107,663	236,830	חיפה
48.0	2.9	0.4	49.1	100.0	73,605	4,484	565	75,392	153,481	אשדוד
39.0	4.4	0.4	56.6	100.0	70,037	7,952	691	101,520	179,509	ראשון לציון
45.4	3.8	0.6	50.8	100.0	1,328,725	111,959	17,938	1,489,141	2,929,825	יישובים עירוניים יהודיים - סך הכול
47.9	3.5	0.4	48.6	100.0	524,180	38,405	4,475	532,147	1,094,732	199,999 - 100,000
43.7	4.3	0.6	52.0	100.0	193,127	18,930	2,759	229,691	441,748	99,999 - 50,000
45.8	3.6	0.6	50.6	100.0	454,659	35,498	6,131	502,113	992,270	49,999 - 20,000
39.7	4.7	1.0	55.6	100.0	83,462	9,914	2,048	117,033	210,409	19,999 - 10,000
38.4	4.8	1.3	56.7	100.0	73,297	9,212	2,525	108,157	190,666	9,999 - 2,000
53.8	4.9	0.7	41.3	100.0	297,831	27,385	4,082	228,487	553,703	יישובים עירוניים לא יהודיים - סך הכול
56.0	5.1	0.5	38.9	100.0	26,348	2,421	258	18,312	47,081	99,999 - 50,000
53.6	5.2	0.6	41.1	100.0	94,742	9,265	1,009	72,682	176,689	49,999 - 20,000
53.7	4.9	0.8	41.4	100.0	94,786	8,688	1,402	73,131	176,605	19,999 - 10,000
53.5	4.6	0.9	42.0	100.0	81,955	7,011	1,413	64,362	153,328	9,999 - 2,000
40.9	5.9	1.9	53.2	100.0	154,121	22,332	7,295	200,285	376,738	יישובים כפריים - סה"כ
37.1	10.0	3.1	52.9	100.0	58,437	15,726	4,811	83,405	157,568	מושבים
40.9	3.1	1.6	56.0	100.0	4,735	353	184	6,475	11,563	מושבים שיתופיים
47.8	1.1	0.6	51.1	100.0	53,575	1,189	713	57,308	112,072	קיבוצים
54.4	1.4	0.4	44.2	100.0	1,542	39	12	1,251	2,832	יישובים מוסדיים יהודיים
35.2	5.9	1.9	58.9	100.0	26,513	4,404	1,433	44,342	75,259	יישובים יהודיים קטנים יישובים לא יהודיים
53.4	3.6	0.8	43.0	100.0	9,319	621	142	7,504	17,444	קטנים
72.7	1.5	0.5	25.8	100.0	19,751	395	137	7,013	27,159	אוכלוסייה מחוץ ליישובים
98.9	0.1	0.0	0.9	100.0	9,070	12	1	87	9,169	כתובת לא ידועה

לוח 28 (המשך)

אחוזים					מספרים					צורת היישוב
אחר	עצמאים	שכירים		סך הכול	אחר	עצמאים	שכירים		סך הכול	
		מזה: שכירים ועצמאים	סך הכול				מזה: שכירים ועצמאים	סך הכול		
47.8	4.1	0.6	48.1	100.0	2,559,167	218,147	33,553	2,578,898	5,356,212	סך הכול יישובים עירוניים - סה"כ
48.1	4.0	0.5	48.0	100.0	2,376,071	195,404	26,114	2,371,249	4,942,724	
51.4	3.8	0.3	44.8	100.0	749,515	56,060	4,094	653,621	1,459,196	מעל 200,000
59.9	3.4	0.2	36.8	100.0	302,196	17,098	933	185,594	504,888	ירושלים
47.3	5.0	0.3	47.7	100.0	181,742	19,294	1,173	183,452	384,488	תל אביב - יפו
51.5	3.1	0.3	45.5	100.0	121,935	7,232	732	107,663	236,830	חיפה
48.0	2.9	0.4	49.1	100.0	73,605	4,484	565	75,392	153,481	אשדוד
39.0	4.4	0.4	56.6	100.0	70,037	7,952	691	101,520	179,509	ראשון לציון
45.4	3.8	0.6	50.8	100.0	1,328,725	111,959	17,938	1,489,141	2,929,825	יישובים עירוניים יהודיים סך הכול
47.9	3.5	0.4	48.6	100.0	524,180	38,405	4,475	532,147	1,094,732	199,999 - 100,000
50.0	3.3	0.5	46.7	100.0	43,897	2,886	437	41,059	87,842	אשקלון
48.4	2.4	0.3	49.2	100.0	71,417	3,549	512	72,591	147,557	באר שבע
59.8	2.3	0.3	37.9	100.0	51,813	2,031	239	32,795	86,639	בני ברק
50.0	3.3	0.4	46.7	100.0	62,966	4,129	477	58,772	125,867	בת ים
44.8	4.5	0.4	50.7	100.0	65,344	6,637	596	73,958	145,939	חולון
49.1	3.5	0.4	47.4	100.0	72,861	5,193	664	70,395	148,449	נתניה
42.4	3.8	0.4	53.8	100.0	63,465	5,737	578	80,655	149,857	פתח תקווה
44.6	3.4	0.5	52.0	100.0	38,383	2,925	400	44,708	86,016	רחובות
46.3	4.6	0.5	49.1	100.0	53,774	5,300	558	56,990	116,064	רמת גן
43.7	4.3	0.6	52.0	100.0	193,127	18,930	2,759	229,691	441,748	99,999 - 50,000
51.3	3.0	0.6	45.8	100.0	18,934	1,096	230	16,912	36,942	בית שמש
45.1	5.2	0.6	49.7	100.0	34,428	3,989	478	37,931	76,348	הרצלייה
42.5	3.4	0.6	54.1	100.0	26,651	2,116	364	33,972	62,739	חדרה
41.3	4.7	0.6	54.0	100.0	28,122	3,186	420	36,820	68,128	כפר סבא
46.6	2.9	0.4	50.5	100.0	23,942	1,480	230	25,951	51,373	לוד
30.6	5.1	1.0	64.3	100.0	11,507	1,935	374	24,210	37,652	מודיעין-מכבים-רעות

לוח 28 (המשך)

אחוזים					מספרים					צורת היישוב
אחר	עצמאים	שכירים		סך הכול	אחר	עצמאים	שכירים		סך הכול	
		מזה: שכירים ועצמאים	סך הכול				מזה: שכירים ועצמאים	סך הכול		
46.6	4.0	0.5	49.4	100.0	22,200	1,924	242	23,513	47,637	רמלה
44.9	5.3	0.7	49.9	100.0	27,343	3,204	421	30,382	60,929	רעננה
45.8	3.6	0.6	50.6	100.0	454,659	35,498	6,131	502,113	992,270	49,999 - 20,000
52.0	1.9	0.4	46.2	100.0	8,851	322	65	7,864	17,037	אופקים
42.4	5.4	0.6	52.2	100.0	10,190	1,301	155	12,537	24,028	אור יהודה
37.7	4.4	0.8	57.9	100.0	16,851	1,958	357	25,850	44,659	אילת
47.4	3.2	0.7	49.3	100.0	5,910	404	85	6,142	12,456	אלעד
60.7	1.8	0.4	37.6	100.0	6,653	195	48	4,120	10,968	ביתר עילית
43.8	4.7	0.7	51.5	100.0	19,121	2,054	323	22,441	43,616	גבעתיים
48.0	1.9	0.4	50.1	100.0	12,739	503	101	13,316	26,558	דימונה
36.5	6.2	0.9	57.3	100.0	11,863	2,006	306	18,612	32,481	הוד השרון
47.4	3.9	0.5	48.7	100.0	15,394	1,272	156	15,803	32,469	טבריה
40.5	4.5	0.6	54.9	100.0	9,950	1,108	154	13,487	24,545	יבנה
40.0	5.4	0.9	54.6	100.0	8,111	1,092	177	11,057	20,260	יהוד
46.0	2.7	0.5	51.3	100.0	18,068	1,044	195	20,152	39,264	כרמיאל
40.8	4.8	1.1	54.4	100.0	7,175	844	187	9,558	17,577	מבשרת ציון
49.9	2.4	0.4	47.7	100.0	9,845	480	84	9,423	19,748	מגדל העמק
61.7	2.4	0.4	35.9	100.0	8,561	326	54	4,985	13,872	מודיעין עילית
34.1	3.8	0.9	62.1	100.0	7,223	809	181	13,140	21,172	מעלה אדומים
44.8	3.1	0.8	52.1	100.0	7,387	507	133	8,585	16,479	מעלות-תרשיחא
44.9	3.4	0.6	51.6	100.0	19,479	1,480	257	22,386	43,345	נהרייה
38.7	4.4	0.8	56.9	100.0	9,303	1,051	198	13,664	24,018	נס ציונה
53.4	2.2	0.4	44.4	100.0	21,984	914	178	18,249	41,147	נצרת עילית
47.3	2.9	0.7	49.8	100.0	8,650	531	124	9,103	18,284	נשר
48.1	2.8	0.6	49.1	100.0	7,528	441	87	7,672	15,641	נתיבות
51.4	2.9	0.4	45.8	100.0	19,708	1,097	164	17,558	38,363	עכו

לוח 28 (המשך)

אחוזים					מספרים					צורת היישוב
אחר	עצמאים	שכירים		סך הכול	אחר	עצמאים	שכירים		סך הכול	
		מזה: שכירים ועצמאים	סך הכול				מזה: שכירים ועצמאים	סך הכול		
46.8	3.0	0.5	50.2	100.0	14,899	955	158	15,951	31,805	עפולה
49.5	2.2	0.7	48.3	100.0	10,484	476	144	10,227	21,187	ערד
41.7	4.9	0.9	53.4	100.0	9,399	1,094	197	12,040	22,533	פרדס חנה-כרכור
55.0	3.0	0.6	42.0	100.0	11,031	607	126	8,418	20,056	צפת
43.5	4.7	0.9	51.8	100.0	9,958	1,070	201	11,838	22,866	קריית אונו
48.4	3.2	0.5	48.4	100.0	20,550	1,369	201	20,546	42,465	קריית אתא
47.4	2.9	0.5	49.7	100.0	16,030	969	178	16,829	33,828	קריית ביאליק
47.8	3.1	0.5	49.1	100.0	17,997	1,163	181	18,457	37,617	קריית גת
54.6	2.1	0.4	43.3	100.0	20,043	783	132	15,881	36,707	קריית ים
44.5	2.9	0.5	52.7	100.0	15,108	978	168	17,887	33,973	קריית מוצקין
42.0	3.1	0.5	54.9	100.0	7,616	555	90	9,958	18,129	קריית שמונה
38.4	5.3	0.8	56.2	100.0	9,566	1,322	199	13,992	24,880	ראש העין
45.2	6.2	0.9	48.6	100.0	14,521	1,982	290	15,612	32,115	רמת השרון
42.9	2.7	0.6	54.4	100.0	6,913	436	97	8,772	16,121	שדרות
39.7	4.7	1.0	55.6	100.0	83,462	9,914	2,048	117,033	210,409	19,999 - 10,000
43.1	3.2	0.6	53.7	100.0	5,763	432	84	7,178	13,373	אור עקיבא
42.2	5.3	1.0	52.6	100.0	3,472	436	85	4,329	8,237	אזור
35.9	3.0	0.8	61.1	100.0	4,653	394	103	7,912	12,959	אריאל
43.2	3.2	0.5	53.7	100.0	5,469	402	61	6,800	12,671	בית שאן
36.4	6.8	1.8	56.8	100.0	2,622	493	127	4,096	7,211	בנימינה-גבעת עדה
34.9	5.0	1.1	60.1	100.0	2,577	370	78	4,440	7,387	גבעת זאב
38.8	4.6	1.0	56.6	100.0	5,414	639	138	7,907	13,960	גבעת שמואל
39.3	4.8	1.1	55.9	100.0	3,978	485	111	5,653	10,116	גדרה
34.1	6.0	1.0	59.9	100.0	3,321	585	93	5,824	9,730	גן יבנה
40.2	5.2	1.0	54.6	100.0	3,795	489	95	5,158	9,442	גני תקווה
40.4	6.3	1.2	53.3	100.0	4,645	729	133	6,122	11,496	זכרון יעקב

לוח 28 (המשך)

אחוזים					מספרים					צורת היישוב
אחר	עצמאים	שכירים		סך הכול	אחר	עצמאים	שכירים		סך הכול	
		מזה: שכירים ועצמאים	סך הכול				מזה: שכירים ועצמאים	סך הכול		
50.9	2.9	0.4	46.3	100.0	8,105	459	68	7,373	15,937	טירת כרמל
35.6	3.3	0.9	61.1	100.0	4,726	434	116	8,111	13,271	יקנעם עילית
35.0	6.9	1.7	58.1	100.0	2,568	505	122	4,256	7,329	כוכב יאיר
34.7	5.8	1.4	59.5	100.0	3,318	550	131	5,682	9,550	כפר יונה
32.4	7.5	1.5	60.1	100.0	3,271	760	152	6,078	10,109	צורן-קדימה
46.5	4.8	1.0	48.6	100.0	5,849	605	125	6,111	12,565	קריית טבעון
49.1	3.1	0.5	47.8	100.0	7,236	455	78	7,043	14,734	קריית מלאכי
25.9	6.7	1.4	67.4	100.0	2,680	692	148	6,960	10,332	שוהם
38.4	4.8	1.3	56.7	100.0	73,297	9,212	2,525	108,157	190,666	9,999 - 2,000
36.2	6.8	1.6	57.0	100.0	2,573	481	112	4,045	7,099	אבן יהודה
30.8	7.6	1.5	61.6	100.0	1,180	293	59	2,360	3,833	אורנית
36.7	3.1	1.4	60.2	100.0	653	55	25	1,072	1,780	אלון שבות
37.6	5.3	0.9	57.2	100.0	724	102	18	1,102	1,928	אליכין
29.4	7.2	1.7	63.5	100.0	1,247	304	73	2,697	4,248	אלפי מנשה
32.8	3.9	1.2	63.3	100.0	705	84	26	1,363	2,152	אלקנה
39.3	4.7	1.9	56.0	100.0	1,808	217	87	2,573	4,598	אפרתה
40.0	4.5	1.0	55.5	100.0	2,154	240	56	2,988	5,382	באר יעקב
38.8	2.9	1.0	58.3	100.0	1,037	77	28	1,556	2,670	בית אל
27.8	6.8	1.5	65.3	100.0	619	152	34	1,453	2,224	בית אריה
37.5	6.8	1.0	55.7	100.0	1,505	272	41	2,233	4,010	בית דגן
42.5	2.7	0.5	54.8	100.0	2,329	148	30	3,007	5,484	בני עי"ש
26.3	7.9	2.2	65.8	100.0	784	236	65	1,963	2,983	בת חפר
29.4	5.2	1.1	65.4	100.0	519	91	20	1,154	1,764	גבע בנימין
31.3	6.0	1.6	62.6	100.0	395	76	20	790	1,261	גבעת אבני
30.2	7.3	2.1	62.6	100.0	439	106	31	911	1,456	גן נר
32.0	6.6	2.5	61.4	100.0	549	113	43	1,052	1,714	הר אדר

לוח 28 (המשך)

אחוזים					מספרים					צורת היישוב
אחר	עצמאים	שכירים		סך הכול	אחר	עצמאים	שכירים		סך הכול	
		מזה: שכירים ועצמאים	סך הכול				מזה: שכירים ועצמאים	סך הכול		
44.8	3.6	0.7	51.5	100.0	2,780	225	46	3,197	6,202	חצור הגלילית
43.9	5.0	1.1	51.0	100.0	653	75	17	758	1,486	חשמונאים
48.7	6.3	1.3	44.9	100.0	914	119	25	842	1,875	יבנאל
43.8	1.7	0.5	54.5	100.0	2,625	100	28	3,268	5,993	ירוחם
53.5	2.0	0.8	44.5	100.0	1,280	49	18	1,065	2,394	כוכב יעקב
30.5	6.6	2.2	62.9	100.0	408	89	30	842	1,339	כפר אדומים
34.7	5.1	1.7	60.2	100.0	1,394	204	70	2,420	4,018	כפר ורדים
51.1	2.8	0.5	46.1	100.0	1,411	78	14	1,273	2,762	כפר חב"ד
33.4	6.8	2.2	59.8	100.0	626	127	41	1,120	1,873	כפר תבור
31.1	3.4	1.6	65.5	100.0	1,225	133	62	2,581	3,939	להבים
27.2	7.5	1.5	65.3	100.0	340	94	19	818	1,252	לפיד
33.6	5.7	1.2	60.7	100.0	2,043	345	75	3,689	6,077	מזכרת בתיה
32.9	3.8	1.5	63.3	100.0	1,574	180	74	3,031	4,785	מיתר
48.2	2.3	0.8	49.5	100.0	1,620	77	28	1,664	3,361	מצפה רמון
36.0	4.1	1.0	59.8	100.0	401	46	11	666	1,113	מרכז שפירא
23.6	8.2	2.1	68.2	100.0	413	143	36	1,192	1,748	מתן
34.7	4.2	1.5	61.1	100.0	356	43	15	628	1,027	נוף איילון
26.5	6.0	1.9	67.5	100.0	412	93	29	1,050	1,555	נופית
42.9	4.8	1.5	52.3	100.0	630	71	22	769	1,470	נורדייה
35.1	7.0	2.6	57.9	100.0	265	53	20	437	755	נחלים
58.1	4.6	1.1	37.3	100.0	1,976	157	39	1,270	3,403	סביון
38.2	4.3	1.7	57.6	100.0	2,116	236	93	3,193	5,545	עומר
42.3	1.5	1.6	56.2	100.0	555	20	21	738	1,313	עלי
62.2	1.6	0.6	36.2	100.0	994	26	9	578	1,598	עמנואל
31.7	3.3	1.5	64.9	100.0	441	46	21	902	1,389	עפרה
43.4	3.8	1.0	52.8	100.0	1,532	133	35	1,863	3,528	עתלית

לוח 28 (המשך)

אחוזים					מספרים					צורת היישוב
אחר	עצמאים	שכירים		סך הכול	אחר	עצמאים	שכירים		סך הכול	
		מזה: שכירים ועצמאים	סך הכול				מזה: שכירים ועצמאים	סך הכול		
32.2	6.9	1.5	60.9	100.0	1,347	289	62	2,550	4,186	פרדסייה
29.6	6.6	2.5	63.8	100.0	687	154	59	1,479	2,320	צור הדסה
25.7	6.8	2.5	67.5	100.0	357	94	35	937	1,388	צור משה
34.6	4.1	1.9	61.3	100.0	668	79	37	1,182	1,929	קדומים
48.2	7.0	2.0	44.8	100.0	1,554	227	66	1,443	3,224	קיסריה
35.9	5.5	1.3	58.6	100.0	781	119	29	1,275	2,175	קציר-חריש
39.3	3.5	1.2	57.1	100.0	2,067	186	62	3,004	5,257	קצרין
43.0	2.5	0.5	54.6	100.0	1,653	95	18	2,100	3,848	קריית ארבע
68.5	3.3	1.3	28.2	100.0	1,212	58	23	500	1,770	קריית יערים
42.2	4.1	0.7	53.7	100.0	2,970	288	52	3,773	7,031	קריית עקרון
37.6	3.7	1.0	58.7	100.0	1,614	161	45	2,519	4,294	קרני שומרון
36.9	7.9	2.6	55.2	100.0	702	151	49	1,049	1,902	ראש פינה
53.5	2.3	0.5	44.3	100.0	2,254	95	23	1,866	4,215	רכסים
45.4	4.8	1.2	49.8	100.0	1,136	121	30	1,246	2,503	רמת אפעל
34.4	5.2	1.5	60.4	100.0	1,386	209	62	2,435	4,030	רמת ישי
37.0	3.8	1.1	59.3	100.0	1,626	166	48	2,607	4,399	שלומי
23.1	7.5	2.4	69.4	100.0	263	86	27	791	1,140	שמשית
33.1	7.2	1.6	59.7	100.0	852	185	40	1,537	2,574	שערי תקווה
32.2	7.2	1.5	60.6	100.0	1,964	440	92	3,691	6,095	תל מונד
53.8	4.9	0.7	41.3	100.0	297,831	27,385	4,082	228,487	553,703	יישובים עירוניים לא יהודיים סך הכול
56.0	5.1	0.5	38.9	100.0	26,348	2,421	258	18,312	47,081	99,999 - 50,000
56.0	5.1	0.5	38.9	100.0	26,348	2,421	258	18,312	47,081	נצרת
53.6	5.2	0.6	41.1	100.0	94,742	9,265	1,009	72,682	176,689	49,999 - 20,000
56.4	5.4	0.5	38.2	100.0	13,243	1,257	124	8,969	23,469	אום אל-פחם
48.5	6.5	0.7	44.9	100.0	9,128	1,231	136	8,444	18,803	באקה-ג'ת
51.4	5.9	0.6	42.7	100.0	10,222	1,172	120	8,477	19,871	טייבה

לוח 28 (המשך)

אחוזים					מספרים					צורת היישוב
אחר	עצמאים	שכירים		סך הכול	אחר	עצמאים	שכירים		סך הכול	
		מזה: שכירים ועצמאים	סך הכול				מזה: שכירים ועצמאים	סך הכול		
51.2	8.0	0.7	40.9	100.0	6,622	1,032	95	5,289	12,943	טירה
55.3	4.3	0.4	40.4	100.0	8,561	666	69	6,266	15,493	טמרה
52.3	5.0	0.6	42.7	100.0	7,750	735	88	6,330	14,815	סח'נין
52.8	5.2	0.5	42.0	100.0	8,729	859	90	6,952	16,540	עיר כרמל
61.1	2.9	0.3	36.0	100.0	10,830	515	59	6,391	17,736	רהט
51.4	4.5	0.7	44.1	100.0	8,447	742	109	7,238	16,427	שגור
54.4	5.1	0.6	40.4	100.0	11,210	1,056	119	8,326	20,592	שפרעם
53.7	4.9	0.8	41.4	100.0	94,786	8,688	1,402	73,131	176,605	19,999 - 10,000
51.3	5.6	1.1	43.1	100.0	3,467	376	73	2,910	6,753	אבו סנאן
54.3	6.5	1.0	39.2	100.0	3,435	411	66	2,477	6,323	אכסאל
54.9	5.6	0.8	39.6	100.0	3,561	362	51	2,569	6,492	אעבלין
51.4	4.6	0.7	44.0	100.0	5,201	468	70	4,450	10,119	ג'דידה-מכר
45.9	2.3	0.4	51.8	100.0	2,803	143	26	3,165	6,111	ג'סר א-זרקא
53.1	7.0	0.9	39.8	100.0	3,375	446	54	2,531	6,352	טורעאן
52.6	4.8	1.0	42.6	100.0	4,843	443	88	3,921	9,207	יפיע
54.4	5.5	0.9	40.1	100.0	3,962	397	69	2,923	7,282	ירכא
55.3	4.8	0.8	39.8	100.0	5,323	466	73	3,830	9,619	כפר כנא
57.8	4.8	0.6	37.4	100.0	4,443	371	49	2,879	7,693	כפר מנדא
52.0	5.7	0.7	42.3	100.0	4,971	545	66	4,044	9,560	כפר קאסם
43.5	5.4	1.0	51.1	100.0	3,742	467	88	4,391	8,600	כפר קרע
58.6	4.8	0.7	36.6	100.0	6,570	544	80	4,105	11,219	מגאר
56.2	4.8	1.0	39.0	100.0	3,719	316	65	2,579	6,614	מעלה עירון
53.3	5.1	0.9	41.7	100.0	2,910	276	48	2,278	5,464	נחף
57.2	3.6	0.8	39.2	100.0	3,412	213	45	2,336	5,961	עין מאהל
53.8	5.6	0.9	40.6	100.0	5,870	614	93	4,430	10,914	עראבה
51.6	4.3	0.7	44.1	100.0	4,730	390	66	4,043	9,163	ערערה

לוח 28 (המשך)

אחוזים					מספרים					צורת היישוב
אחר	עצמאים	שכירים		סך הכול	אחר	עצמאים	שכירים		סך הכול	
		מזה: שכירים ועצמאים	סך הכול				מזה: שכירים ועצמאים	סך הכול		
64.4	1.7	0.5	34.0	100.0	2,759	71	22	1,457	4,287	ערערה-בנגב
48.1	5.2	0.9	46.7	100.0	2,920	315	52	2,838	6,073	פורידיס
51.3	6.3	0.8	42.4	100.0	4,836	597	74	4,001	9,434	קלנסווה
55.3	4.4	0.8	40.3	100.0	4,422	350	64	3,221	7,993	ריינה
65.4	2.0	0.4	32.6	100.0	3,512	107	20	1,753	5,372	תל שבע
53.5	4.6	0.9	42.0	100.0	81,955	7,011	1,413	64,362	153,328	9,999 - 2,000
54.9	3.3	0.6	41.8	100.0	1,953	117	21	1,489	3,559	אבו גוש
59.0	2.2	0.6	38.8	100.0	739	28	7	486	1,253	אבטין
57.0	3.3	0.8	39.6	100.0	2,385	139	32	1,657	4,181	בועיינה-נוג'ידאת
53.8	4.8	1.2	41.4	100.0	1,857	166	42	1,430	3,453	בוקעאתא
59.2	2.5	0.7	38.3	100.0	2,532	106	31	1,638	4,276	ביר אל-מכסור
54.2	3.7	0.8	42.1	100.0	3,377	231	48	2,628	6,236	בית ג'ן
51.9	3.9	0.9	44.2	100.0	2,186	166	39	1,862	4,214	בסמ"ה
54.5	3.9	0.7	41.6	100.0	2,029	144	25	1,548	3,721	בסמת טבעון
49.9	3.7	0.9	46.4	100.0	1,682	125	30	1,566	3,373	ג'ולס
54.6	6.6	0.8	38.8	100.0	2,392	288	35	1,697	4,377	ג'לג'וליה
42.5	8.4	1.7	49.1	100.0	836	166	34	967	1,969	ג'ש (גוש חלב)
51.7	7.3	1.0	40.9	100.0	2,515	357	48	1,991	4,863	דבורייה
53.0	4.3	0.8	42.7	100.0	2,672	217	38	2,151	5,040	דייר חנא
49.3	7.7	1.4	43.0	100.0	1,586	247	45	1,381	3,214	זמר
59.3	2.7	0.4	38.0	100.0	2,051	94	15	1,316	3,461	זרזיר
60.7	2.3	0.7	37.0	100.0	2,212	83	27	1,349	3,644	חורה
56.4	5.2	1.0	38.4	100.0	1,861	172	34	1,267	3,300	חורפיש
43.7	2.8	0.8	53.5	100.0	1,330	86	23	1,626	3,042	טובא-זנגרייה
48.6	3.9	1.0	47.5	100.0	1,515	121	30	1,483	3,119	יאנוח-ג'ת
54.0	3.9	0.8	42.2	100.0	2,944	210	43	2,299	5,453	כאבול

לוח 28 (המשך)

אחוזים					מספרים					צורת היישוב
אחר	עצמאים	שכירים		סך הכול	אחר	עצמאים	שכירים		סך הכול	
		מזה: שכירים ועצמאים	סך הכול				מזה: שכירים ועצמאים	סך הכול		
51.4	3.7	1.2	44.9	100.0	922	66	22	805	1,793	כאוכב אבו אל-היג'א
61.8	1.9	0.4	36.3	100.0	2,977	91	21	1,749	4,817	כסיפה
50.1	4.2	1.0	45.7	100.0	1,889	158	36	1,724	3,771	כסרא-סמיע
54.2	2.4	0.4	43.4	100.0	1,257	56	10	1,008	2,321	כעביה-טבאש-חג'אג'רה
49.5	7.7	0.9	42.7	100.0	672	105	12	580	1,357	כפר ברא
46.9	7.4	1.3	45.7	100.0	2,737	434	74	2,666	5,837	כפר יאסיף
51.4	4.1	1.1	44.5	100.0	1,007	80	21	871	1,958	כפר כמא
49.0	4.7	0.8	46.3	100.0	585	56	10	552	1,193	כפר מצר
60.7	2.6	0.4	36.7	100.0	2,406	104	17	1,454	3,964	לקיה
52.2	7.2	1.4	40.6	100.0	3,170	438	84	2,462	6,070	מג'דל שמס
54.2	4.5	0.8	41.3	100.0	890	74	13	679	1,643	מוקייבלה
48.4	5.2	1.2	46.3	100.0	1,027	111	25	982	2,120	מזרעה
47.3	6.5	1.2	46.2	100.0	1,001	137	26	979	2,117	מסעדה
44.7	6.8	1.6	48.5	100.0	906	138	33	985	2,029	מעיליא
57.8	5.4	0.9	36.8	100.0	2,151	199	32	1,369	3,719	משהד
56.6	2.7	1.0	40.7	100.0	1,170	56	21	841	2,067	סאג'ור
54.1	4.2	1.2	41.7	100.0	778	61	17	599	1,438	סולם
56.9	3.9	0.6	39.2	100.0	649	45	7	447	1,141	ע'ג'ר
60.5	3.4	1.2	36.1	100.0	747	42	15	445	1,234	עוזייר
47.6	5.2	1.7	47.2	100.0	1,425	156	51	1,415	2,996	עיילבון
61.3	3.2	0.6	35.4	100.0	2,090	110	19	1,208	3,408	עילוט
47.9	6.8	1.5	45.4	100.0	1,018	144	31	965	2,127	פסטטה
47.3	6.7	1.4	46.0	100.0	1,582	224	46	1,538	3,344	פקיעין (בוקיעה)
52.5	6.1	1.0	41.5	100.0	2,665	308	50	2,108	5,081	ראמה
50.0	4.5	0.9	45.5	100.0	1,422	128	27	1,293	2,843	שבלי - אום אל-ג'נם
64.0	1.3	0.2	34.7	100.0	1,675	35	4	907	2,617	שגב-שלום

לוח 28 (המשך)

אחוזים					מספרים					צורת היישוב
אחר	עצמאים	שכירים		סך הכול	אחר	עצמאים	שכירים		סך הכול	
		מזה: שכירים ועצמאים	סך הכול				מזה: שכירים ועצמאים	סך הכול		
50.0	5.0	1.2	45.0	100.0	644	64	15	580	1,288	שייח' דנון
55.9	3.9	0.8	40.2	100.0	1,839	128	27	1,320	3,287	שעב
40.9	5.9	1.9	53.2	100.0	154,121	22,332	7,295	200,285	376,738	יישובים כפריים - סה"כ
37.1	10.0	3.1	52.9	100.0	58,437	15,726	4,811	83,405	157,568	מושבים
40.9	3.1	1.6	56.0	100.0	4,735	353	184	6,475	11,563	מושבים שיתופיים
47.8	1.1	0.6	51.1	100.0	53,575	1,189	713	57,308	112,072	קיבוצים
54.4	1.4	0.4	44.2	100.0	1,542	39	12	1,251	2,832	יישובים מוסדיים יהודיים
35.2	5.9	1.9	58.9	100.0	26,513	4,404	1,433	44,342	75,259	יישובים יהודיים קטנים
53.4	3.6	0.8	43.0	100.0	9,319	621	142	7,504	17,444	יישובים לא יהודיים קטנים
72.7	1.5	0.5	25.8	100.0	19,751	395	137	7,013	27,159	אוכלוסייה מחוץ ליישובים
98.9	0.1	0.0	0.9	100.0	9,070	12	1	87	9,169	כתובת לא ידועה

לוח 29: סוג המבוטחים לפי יישוב - 2005

אחוזים					מספרים					היישובים לפי סדר א'-ב'
אחר	עצמאים	שכירים		סך הכול	אחר	עצמאים	שכירים		סך הכול	
		מזה: שכירים ועצמאים	סך הכול				מזה: שכירים ועצמאים	סך הכול		
47.8	4.1	0.6	48.1	100.0	2,559,167	218,147	33,553	2,578,898	5,356,212	סך הכול
54.9	3.3	0.6	41.8	100.0	1,953	117	21	1,489	3,559	אבו גוש
51.3	5.6	1.1	43.1	100.0	3,467	376	73	2,910	6,753	אבו סנאן
59.0	2.2	0.6	38.8	100.0	739	28	7	486	1,253	אבטין
36.2	6.8	1.6	57.0	100.0	2,573	481	112	4,045	7,099	אבן יהודה
56.4	5.4	0.5	38.2	100.0	13,243	1,257	124	8,969	23,469	אום אל-פחם
52.0	1.9	0.4	46.2	100.0	8,851	322	65	7,864	17,037	אופקים
42.4	5.4	0.6	52.2	100.0	10,190	1,301	155	12,537	24,028	אור יהודה
43.1	3.2	0.6	53.7	100.0	5,763	432	84	7,178	13,373	אור עקיבא
30.8	7.6	1.5	61.6	100.0	1,180	293	59	2,360	3,833	אורנית
42.2	5.3	1.0	52.6	100.0	3,472	436	85	4,329	8,237	אזור
37.7	4.4	0.8	57.9	100.0	16,851	1,958	357	25,850	44,659	אילת
54.3	6.5	1.0	39.2	100.0	3,435	411	66	2,477	6,323	אכסאל
36.7	3.1	1.4	60.2	100.0	653	55	25	1,072	1,780	אלון שבות
37.6	5.3	0.9	57.2	100.0	724	102	18	1,102	1,928	אליכין
47.4	3.2	0.7	49.3	100.0	5,910	404	85	6,142	12,456	אלעד
29.4	7.2	1.7	63.5	100.0	1,247	304	73	2,697	4,248	אלפי מנשה
32.8	3.9	1.2	63.3	100.0	705	84	26	1,363	2,152	אלקנה
54.9	5.6	0.8	39.6	100.0	3,561	362	51	2,569	6,492	אעבלין
39.3	4.7	1.9	56.0	100.0	1,808	217	87	2,573	4,598	אפרתה
35.9	3.0	0.8	61.1	100.0	4,653	394	103	7,912	12,959	אריאל
48.0	2.9	0.4	49.1	100.0	73,605	4,484	565	75,392	153,481	אשדוד
50.0	3.3	0.5	46.7	100.0	43,897	2,886	437	41,059	87,842	אשקלון
48.5	6.5	0.7	44.9	100.0	9,128	1,231	136	8,444	18,803	באקה-ג'ת
40.0	4.5	1.0	55.5	100.0	2,154	240	56	2,988	5,382	באר יעקב
48.4	2.4	0.3	49.2	100.0	71,417	3,549	512	72,591	147,557	באר שבע
57.0	3.3	0.8	39.6	100.0	2,385	139	32	1,657	4,181	בויעינה-נוג'ידאת
53.8	4.8	1.2	41.4	100.0	1,857	166	42	1,430	3,453	בוקעתא
59.2	2.5	0.7	38.3	100.0	2,532	106	31	1,638	4,276	ביר אל-מכסור
38.8	2.9	1.0	58.3	100.0	1,037	77	28	1,556	2,670	בית אל

לוח 29 (המשך)

אחוזים					מספרים					היישובים לפי סדר א'-ב'
אחר	עצמאים	שכירים		סך הכול	אחר	עצמאים	שכירים		סך הכול	
		מזה: שכירים ועצמאים	סך הכול				מזה: שכירים ועצמאים	סך הכול		
27.8	6.8	1.5	65.3	100.0	619	152	34	1,453	2,224	בית אריה
54.2	3.7	0.8	42.1	100.0	3,377	231	48	2,628	6,236	בית גן
37.5	6.8	1.0	55.7	100.0	1,505	272	41	2,233	4,010	בית דגן
43.2	3.2	0.5	53.7	100.0	5,469	402	61	6,800	12,671	בית שאן
51.3	3.0	0.6	45.8	100.0	18,934	1,096	230	16,912	36,942	בית שמש
60.7	1.8	0.4	37.6	100.0	6,653	195	48	4,120	10,968	ביתר עילית
59.8	2.3	0.3	37.9	100.0	51,813	2,031	239	32,795	86,639	בני ברק
42.5	2.7	0.5	54.8	100.0	2,329	148	30	3,007	5,484	בני עי"ש
36.4	6.8	1.8	56.8	100.0	2,622	493	127	4,096	7,211	בנימינה-גבעת עדה
51.9	3.9	0.9	44.2	100.0	2,186	166	39	1,862	4,214	בסמ"ה
54.5	3.9	0.7	41.6	100.0	2,029	144	25	1,548	3,721	בסמת טבעון
26.3	7.9	2.2	65.8	100.0	784	236	65	1,963	2,983	בת חפר
50.0	3.3	0.4	46.7	100.0	62,966	4,129	477	58,772	125,867	בת ים
51.4	4.6	0.7	44.0	100.0	5,201	468	70	4,450	10,119	ג'דידה-מכר
49.9	3.7	0.9	46.4	100.0	1,682	125	30	1,566	3,373	ג'ולס
54.6	6.6	0.8	38.8	100.0	2,392	288	35	1,697	4,377	ג'לג'וליה
45.9	2.3	0.4	51.8	100.0	2,803	143	26	3,165	6,111	ג'סר א-זרקא
42.5	8.4	1.7	49.1	100.0	836	166	34	967	1,969	ג'ש (גוש חלב)
29.4	5.2	1.1	65.4	100.0	519	91	20	1,154	1,764	גבע בנימין
31.3	6.0	1.6	62.6	100.0	395	76	20	790	1,261	גבעת אבני
34.9	5.0	1.1	60.1	100.0	2,577	370	78	4,440	7,387	גבעת זאב
38.8	4.6	1.0	56.6	100.0	5,414	639	138	7,907	13,960	גבעת שמואל
43.8	4.7	0.7	51.5	100.0	19,121	2,054	323	22,441	43,616	גבעתיים
39.3	4.8	1.1	55.9	100.0	3,978	485	111	5,653	10,116	גדרה
34.1	6.0	1.0	59.9	100.0	3,321	585	93	5,824	9,730	גן יבנה
30.2	7.3	2.1	62.6	100.0	439	106	31	911	1,456	גן נר
40.2	5.2	1.0	54.6	100.0	3,795	489	95	5,158	9,442	גני תקווה
51.7	7.3	1.0	40.9	100.0	2,515	357	48	1,991	4,863	דבוריה
53.0	4.3	0.8	42.7	100.0	2,672	217	38	2,151	5,040	דייר חנא
48.0	1.9	0.4	50.1	100.0	12,739	503	101	13,316	26,558	דימונה

לוח 29 (המשך)

אחוזים					מספרים					היישובים לפי סדר א'-ב'
אחר	עצמאים	שכירים		סך הכול	אחר	עצמאים	שכירים		סך הכול	
		מזה: שכירים ועצמאים	סך הכול				מזה: שכירים ועצמאים	סך הכול		
36.5	6.2	0.9	57.3	100.0	11,863	2,006	306	18,612	32,481	הוד השרון
32.0	6.6	2.5	61.4	100.0	549	113	43	1,052	1,714	הר אדר
45.1	5.2	0.6	49.7	100.0	34,428	3,989	478	37,931	76,348	הרצלייה
40.4	6.3	1.2	53.3	100.0	4,645	729	133	6,122	11,496	זכרון יעקב
49.3	7.7	1.4	43.0	100.0	1,586	247	45	1,381	3,214	זמר
59.3	2.7	0.4	38.0	100.0	2,051	94	15	1,316	3,461	זרזיר
42.5	3.4	0.6	54.1	100.0	26,651	2,116	364	33,972	62,739	חדרה
44.8	4.5	0.4	50.7	100.0	65,344	6,637	596	73,958	145,939	חולון
60.7	2.3	0.7	37.0	100.0	2,212	83	27	1,349	3,644	חורה
56.4	5.2	1.0	38.4	100.0	1,861	172	34	1,267	3,300	חורפיש
51.5	3.1	0.3	45.5	100.0	121,935	7,232	732	107,663	236,830	חיפה
44.8	3.6	0.7	51.5	100.0	2,780	225	46	3,197	6,202	חצור הגלילית
43.9	5.0	1.1	51.0	100.0	653	75	17	758	1,486	חשמונאים
47.4	3.9	0.5	48.7	100.0	15,394	1,272	156	15,803	32,469	טבריה
43.7	2.8	0.8	53.5	100.0	1,330	86	23	1,626	3,042	טובא-זנגרייה
53.1	7.0	0.9	39.8	100.0	3,375	446	54	2,531	6,352	טורעאן
51.4	5.9	0.6	42.7	100.0	10,222	1,172	120	8,477	19,871	טייבה
51.2	8.0	0.7	40.9	100.0	6,622	1,032	95	5,289	12,943	טירה
50.9	2.9	0.4	46.3	100.0	8,105	459	68	7,373	15,937	טירת כרמל
55.3	4.3	0.4	40.4	100.0	8,561	666	69	6,266	15,493	טמרה
48.6	3.9	1.0	47.5	100.0	1,515	121	30	1,483	3,119	יאנוח-ג'ת
48.7	6.3	1.3	44.9	100.0	914	119	25	842	1,875	יבנאל
40.5	4.5	0.6	54.9	100.0	9,950	1,108	154	13,487	24,545	יבנה
40.0	5.4	0.9	54.6	100.0	8,111	1,092	177	11,057	20,260	יהוד
52.6	4.8	1.0	42.6	100.0	4,843	443	88	3,921	9,207	יפיע
35.6	3.3	0.9	61.1	100.0	4,726	434	116	8,111	13,271	יקנעם עילית
43.8	1.7	0.5	54.5	100.0	2,625	100	28	3,268	5,993	ירוחם
59.9	3.4	0.2	36.8	100.0	302,196	17,098	933	185,594	504,888	ירושלים
54.4	5.5	0.9	40.1	100.0	3,962	397	69	2,923	7,282	ירכא
54.0	3.9	0.8	42.2	100.0	2,944	210	43	2,299	5,453	כאבול

לוח 29 (המשך)

אחוזים					מספרים					היישובים לפי סדר א'-ב'
אחר	עצמאים	שכירים		סך הכול	אחר	עצמאים	שכירים		סך הכול	
		מזה: שכירים ועצמאים	סך הכול				מזה: שכירים ועצמאים	סך הכול		
51.4	3.7	1.2	44.9	100.0	922	66	22	805	1,793	כאוכב אבו אל-היג'א
35.0	6.9	1.7	58.1	100.0	2,568	505	122	4,256	7,329	כוכב יאיר
53.5	2.0	0.8	44.5	100.0	1,280	49	18	1,065	2,394	כוכב יעקב
61.8	1.9	0.4	36.3	100.0	2,977	91	21	1,749	4,817	כסיפה
50.1	4.2	1.0	45.7	100.0	1,889	158	36	1,724	3,771	כסרא-סמיע
54.2	2.4	0.4	43.4	100.0	1,257	56	10	1,008	2,321	כעביה-טבאש-חג'אג'רה
30.5	6.6	2.2	62.9	100.0	408	89	30	842	1,339	כפר אדומים
49.5	7.7	0.9	42.7	100.0	672	105	12	580	1,357	כפר ברא
34.7	5.1	1.7	60.2	100.0	1,394	204	70	2,420	4,018	כפר ורדים
51.1	2.8	0.5	46.1	100.0	1,411	78	14	1,273	2,762	כפר חב"ד
46.9	7.4	1.3	45.7	100.0	2,737	434	74	2,666	5,837	כפר יאסיף
34.7	5.8	1.4	59.5	100.0	3,318	550	131	5,682	9,550	כפר יונה
51.4	4.1	1.1	44.5	100.0	1,007	80	21	871	1,958	כפר כמא
55.3	4.8	0.8	39.8	100.0	5,323	466	73	3,830	9,619	כפר כנא
57.8	4.8	0.6	37.4	100.0	4,443	371	49	2,879	7,693	כפר מנדא
49.0	4.7	0.8	46.3	100.0	585	56	10	552	1,193	כפר מצר
41.3	4.7	0.6	54.0	100.0	28,122	3,186	420	36,820	68,128	כפר סבא
52.0	5.7	0.7	42.3	100.0	4,971	545	66	4,044	9,560	כפר קאסם
43.5	5.4	1.0	51.1	100.0	3,742	467	88	4,391	8,600	כפר קרע
33.4	6.8	2.2	59.8	100.0	626	127	41	1,120	1,873	כפר תבור
46.0	2.7	0.5	51.3	100.0	18,068	1,044	195	20,152	39,264	כרמיאל
31.1	3.4	1.6	65.5	100.0	1,225	133	62	2,581	3,939	להבים
46.6	2.9	0.4	50.5	100.0	23,942	1,480	230	25,951	51,373	לוד
27.2	7.5	1.5	65.3	100.0	340	94	19	818	1,252	לפיד
60.7	2.6	0.4	36.7	100.0	2,406	104	17	1,454	3,964	לקיה
40.8	4.8	1.1	54.4	100.0	7,175	844	187	9,558	17,577	מבשרת ציון
52.2	7.2	1.4	40.6	100.0	3,170	438	84	2,462	6,070	מגדל שמס
58.6	4.8	0.7	36.6	100.0	6,570	544	80	4,105	11,219	מגאר
49.9	2.4	0.4	47.7	100.0	9,845	480	84	9,423	19,748	מגדל העמק
61.7	2.4	0.4	35.9	100.0	8,561	326	54	4,985	13,872	מודיעין עילית

לוח 29 (המשך)

אחוזים					מספרים					היישובים לפי סדר א'-ב'
אחר	עצמאים	שכירים		סך הכול	אחר	עצמאים	שכירים		סך הכול	
		מזה: שכירים ועצמאים	סך הכול				מזה: שכירים ועצמאים	סך הכול		
30.6	5.1	1.0	64.3	100.0	11,507	1,935	374	24,210	37,652	מודיעין-מכבים-רעות
54.2	4.5	0.8	41.3	100.0	890	74	13	679	1,643	מוקייבלה
33.6	5.7	1.2	60.7	100.0	2,043	345	75	3,689	6,077	מזכרת בתיה
48.4	5.2	1.2	46.3	100.0	1,027	111	25	982	2,120	מזרעה
32.9	3.8	1.5	63.3	100.0	1,574	180	74	3,031	4,785	מיתר
47.3	6.5	1.2	46.2	100.0	1,001	137	26	979	2,117	מסעדה
44.7	6.8	1.6	48.5	100.0	906	138	33	985	2,029	מעיליא
34.1	3.8	0.9	62.1	100.0	7,223	809	181	13,140	21,172	מעלה אדומים
56.2	4.8	1.0	39.0	100.0	3,719	316	65	2,579	6,614	מעלה עירון
44.8	3.1	0.8	52.1	100.0	7,387	507	133	8,585	16,479	מעלות-תרשיחא
48.2	2.3	0.8	49.5	100.0	1,620	77	28	1,664	3,361	מצפה רמון
36.0	4.1	1.0	59.8	100.0	401	46	11	666	1,113	מרכז שפירא
57.8	5.4	0.9	36.8	100.0	2,151	199	32	1,369	3,719	משהד
23.6	8.2	2.1	68.2	100.0	413	143	36	1,192	1,748	מתן
44.9	3.4	0.6	51.6	100.0	19,479	1,480	257	22,386	43,345	נהרייה
34.7	4.2	1.5	61.1	100.0	356	43	15	628	1,027	נוף איילון
26.5	6.0	1.9	67.5	100.0	412	93	29	1,050	1,555	נופית
42.9	4.8	1.5	52.3	100.0	630	71	22	769	1,470	נורדייה
35.1	7.0	2.6	57.9	100.0	265	53	20	437	755	נחלים
53.3	5.1	0.9	41.7	100.0	2,910	276	48	2,278	5,464	נחף
38.7	4.4	0.8	56.9	100.0	9,303	1,051	198	13,664	24,018	נס ציונה
56.0	5.1	0.5	38.9	100.0	26,348	2,421	258	18,312	47,081	נצרת
53.4	2.2	0.4	44.4	100.0	21,984	914	178	18,249	41,147	נצרת עילית
47.3	2.9	0.7	49.8	100.0	8,650	531	124	9,103	18,284	נשר
48.1	2.8	0.6	49.1	100.0	7,528	441	87	7,672	15,641	נתיבות
49.1	3.5	0.4	47.4	100.0	72,861	5,193	664	70,395	148,449	נתניה
56.6	2.7	1.0	40.7	100.0	1,170	56	21	841	2,067	סאג'ור
58.1	4.6	1.1	37.3	100.0	1,976	157	39	1,270	3,403	סביון
54.1	4.2	1.2	41.7	100.0	778	61	17	599	1,438	סולם
52.3	5.0	0.6	42.7	100.0	7,750	735	88	6,330	14,815	סח'נין

לוח 29 (המשך)

אחוזים					מספרים					היישובים לפי סדר א'-ב'
אחר	עצמאים	שכירים		סך הכול	אחר	עצמאים	שכירים		סך הכול	
		מזה: שכירים ועצמאים	סך הכול				מזה: שכירים ועצמאים	סך הכול		
56.9	3.9	0.6	39.2	100.0	649	45	7	447	1,141	ע'ג'ר
60.5	3.4	1.2	36.1	100.0	747	42	15	445	1,234	עוהיר
38.2	4.3	1.7	57.6	100.0	2,116	236	93	3,193	5,545	עומר
47.6	5.2	1.7	47.2	100.0	1,425	156	51	1,415	2,996	עילבון
61.3	3.2	0.6	35.4	100.0	2,090	110	19	1,208	3,408	עילוט
57.2	3.6	0.8	39.2	100.0	3,412	213	45	2,336	5,961	עין מאהל
52.8	5.2	0.5	42.0	100.0	8,729	859	90	6,952	16,540	עיר כרמל
51.4	2.9	0.4	45.8	100.0	19,708	1,097	164	17,558	38,363	עכו
42.3	1.5	1.6	56.2	100.0	555	20	21	738	1,313	עלי
62.2	1.6	0.6	36.2	100.0	994	26	9	578	1,598	עמנואל
46.8	3.0	0.5	50.2	100.0	14,899	955	158	15,951	31,805	עפולה
31.7	3.3	1.5	64.9	100.0	441	46	21	902	1,389	עפרה
53.8	5.6	0.9	40.6	100.0	5,870	614	93	4,430	10,914	עראבה
49.5	2.2	0.7	48.3	100.0	10,484	476	144	10,227	21,187	ערד
51.6	4.3	0.7	44.1	100.0	4,730	390	66	4,043	9,163	ערערה
64.4	1.7	0.5	34.0	100.0	2,759	71	22	1,457	4,287	ערערה-בנגב
43.4	3.8	1.0	52.8	100.0	1,532	133	35	1,863	3,528	עתלית
48.1	5.2	0.9	46.7	100.0	2,920	315	52	2,838	6,073	פורידיס
47.9	6.8	1.5	45.4	100.0	1,018	144	31	965	2,127	פסוטה
47.3	6.7	1.4	46.0	100.0	1,582	224	46	1,538	3,344	פקיעין (בוקיעה)
41.7	4.9	0.9	53.4	100.0	9,399	1,094	197	12,040	22,533	פרדס חנה-כרכור
32.2	6.9	1.5	60.9	100.0	1,347	289	62	2,550	4,186	פרדסייה
42.4	3.8	0.4	53.8	100.0	63,465	5,737	578	80,655	149,857	פתח תקווה
29.6	6.6	2.5	63.8	100.0	687	154	59	1,479	2,320	צור הדסה
25.7	6.8	2.5	67.5	100.0	357	94	35	937	1,388	צור משה
32.4	7.5	1.5	60.1	100.0	3,271	760	152	6,078	10,109	צור-קדימה
55.0	3.0	0.6	42.0	100.0	11,031	607	126	8,418	20,056	צפת
34.6	4.1	1.9	61.3	100.0	668	79	37	1,182	1,929	קדומים
48.2	7.0	2.0	44.8	100.0	1,554	227	66	1,443	3,224	קיסריה
51.3	6.3	0.8	42.4	100.0	4,836	597	74	4,001	9,434	קלנסווה

לוח 29 (המשך)

אחוזים					מספרים					היישובים לפי סדר א'-ב'
אחר	עצמאים	שכירים		סך הכול	אחר	עצמאים	שכירים		סך הכול	
		מזה: שכירים ועצמאים	סך הכול				מזה: שכירים ועצמאים	סך הכול		
35.9	5.5	1.3	58.6	100.0	781	119	29	1,275	2,175	קציר-חריש
39.3	3.5	1.2	57.1	100.0	2,067	186	62	3,004	5,257	קצרין
43.5	4.7	0.9	51.8	100.0	9,958	1,070	201	11,838	22,866	קריית אנוו
43.0	2.5	0.5	54.6	100.0	1,653	95	18	2,100	3,848	קריית ארבע
48.4	3.2	0.5	48.4	100.0	20,550	1,369	201	20,546	42,465	קריית אתא
47.4	2.9	0.5	49.7	100.0	16,030	969	178	16,829	33,828	קריית ביאליק
47.8	3.1	0.5	49.1	100.0	17,997	1,163	181	18,457	37,617	קריית גת
46.5	4.8	1.0	48.6	100.0	5,849	605	125	6,111	12,565	קריית טבעון
54.6	2.1	0.4	43.3	100.0	20,043	783	132	15,881	36,707	קריית ים
68.5	3.3	1.3	28.2	100.0	1,212	58	23	500	1,770	קריית יערים
44.5	2.9	0.5	52.7	100.0	15,108	978	168	17,887	33,973	קריית מוצקין
49.1	3.1	0.5	47.8	100.0	7,236	455	78	7,043	14,734	קריית מלאכי
42.2	4.1	0.7	53.7	100.0	2,970	288	52	3,773	7,031	קריית עקרון
42.0	3.1	0.5	54.9	100.0	7,616	555	90	9,958	18,129	קריית שמונה
37.6	3.7	1.0	58.7	100.0	1,614	161	45	2,519	4,294	קרני שומרון
52.5	6.1	1.0	41.5	100.0	2,665	308	50	2,108	5,081	ראמה
38.4	5.3	0.8	56.2	100.0	9,566	1,322	199	13,992	24,880	ראש העין
36.9	7.9	2.6	55.2	100.0	702	151	49	1,049	1,902	ראש פינה
39.0	4.4	0.4	56.6	100.0	70,037	7,952	691	101,520	179,509	ראשון לציון
61.1	2.9	0.3	36.0	100.0	10,830	515	59	6,391	17,736	רהט
44.6	3.4	0.5	52.0	100.0	38,383	2,925	400	44,708	86,016	רחובות
55.3	4.4	0.8	40.3	100.0	4,422	350	64	3,221	7,993	ריינה
53.5	2.3	0.5	44.3	100.0	2,254	95	23	1,866	4,215	רכסים
46.6	4.0	0.5	49.4	100.0	22,200	1,924	242	23,513	47,637	רמלה
45.4	4.8	1.2	49.8	100.0	1,136	121	30	1,246	2,503	רמת אפעל
46.3	4.6	0.5	49.1	100.0	53,774	5,300	558	56,990	116,064	רמת גן
45.2	6.2	0.9	48.6	100.0	14,521	1,982	290	15,612	32,115	רמת השרון
34.4	5.2	1.5	60.4	100.0	1,386	209	62	2,435	4,030	רמת ישי
44.9	5.3	0.7	49.9	100.0	27,343	3,204	421	30,382	60,929	רעננה
50.0	4.5	0.9	45.5	100.0	1,422	128	27	1,293	2,843	שבלי - אום אל-גנם

לוח 29 (המשך)

אחוזים					מספרים					היישובים לפי סדר א'-ב'
אחר	עצמאים	שכירים		סך הכול	אחר	עצמאים	שכירים		סך הכול	
		מזה: שכירים ועצמאים	סך הכול				מזה: שכירים ועצמאים	סך הכול		
64.0	1.3	0.2	34.7	100.0	1,675	35	4	907	2,617	שגב-שלום
51.4	4.5	0.7	44.1	100.0	8,447	742	109	7,238	16,427	שגור
42.9	2.7	0.6	54.4	100.0	6,913	436	97	8,772	16,121	שדרות
25.9	6.7	1.4	67.4	100.0	2,680	692	148	6,960	10,332	שוהם
50.0	5.0	1.2	45.0	100.0	644	64	15	580	1,288	שייח' דנון
37.0	3.8	1.1	59.3	100.0	1,626	166	48	2,607	4,399	שלומי
23.1	7.5	2.4	69.4	100.0	263	86	27	791	1,140	שמשית
55.9	3.9	0.8	40.2	100.0	1,839	128	27	1,320	3,287	שעב
33.1	7.2	1.6	59.7	100.0	852	185	40	1,537	2,574	שערי תקווה
54.4	5.1	0.6	40.4	100.0	11,210	1,056	119	8,326	20,592	שפרעם
47.3	5.0	0.3	47.7	100.0	181,742	19,294	1,173	183,452	384,488	תל אביב -יפו
32.2	7.2	1.5	60.6	100.0	1,964	440	92	3,691	6,095	תל מונד
65.4	2.0	0.4	32.6	100.0	3,512	107	20	1,753	5,372	תל שבע

לוח 30: סוג המבוטחים לפי מועצה אזורית - 2005

אחוזים					מספרים					מועצה אזורית
אחר	עצמאים	שכירים		סך הכול	אחר	עצמאים	שכירים		סך הכול	
		מזה: שכירים ועצמאים	סך הכול				מזה: שכירים ועצמאים	סך הכול		
40.7	5.8	1.9	53.5	100.0	172,689	24,678	8,003	226,667	424,034	סך כל המועצות האזוריות
64.6	2.2	0.2	33.2	100.0	645	22	2	331	998	אבו בסמה
59.6	3.2	0.8	37.2	100.0	1,978	107	27	1,235	3,320	אל-בטוף
31.5	14.1	3.1	54.3	100.0	323	145	32	557	1,025	אלונה
47.8	4.9	1.3	47.3	100.0	1,868	191	49	1,848	3,907	אפעל
40.8	6.0	2.1	53.2	100.0	3,329	490	175	4,347	8,166	אשכול
39.5	9.1	2.3	51.5	100.0	4,794	1,099	274	6,248	12,141	באר טוביה
52.0	4.1	1.2	43.9	100.0	2,013	158	45	1,697	3,868	בוסתן-אל-מרג'
53.3	2.0	0.9	44.8	100.0	2,277	84	39	1,915	4,276	בני שמעון
45.3	3.0	1.0	51.7	100.0	3,878	253	82	4,425	8,556	בקעת בית שאן
43.7	5.3	1.6	51.0	100.0	1,955	237	72	2,280	4,472	ברנר
38.6	7.2	2.1	54.2	100.0	1,147	213	63	1,608	2,968	גדרות
28.1	8.8	3.8	63.1	100.0	2,311	728	312	5,195	8,234	גולן
37.1	3.8	1.8	59.1	100.0	2,651	272	127	4,223	7,146	גוש עציון
41.6	6.1	1.6	52.3	100.0	6,036	887	230	7,577	14,500	גזר
39.2	7.4	2.5	53.4	100.0	1,300	244	82	1,769	3,313	גן רווה
35.8	7.8	2.2	56.4	100.0	5,414	1,182	331	8,546	15,142	דרום השרון
47.4	5.4	1.6	47.2	100.0	7,684	882	261	7,649	16,215	הגלבוע
47.8	1.1	0.8	51.0	100.0	5,737	133	93	6,120	11,990	הגליל העליון
34.1	7.0	2.5	58.9	100.0	2,006	414	148	3,468	5,888	הגליל התחתון
24.9	28.6	7.3	46.5	100.0	486	558	143	907	1,951	הערבה התיכונה
29.9	3.1	1.2	67.0	100.0	772	79	31	1,727	2,578	הר חברון
47.9	2.8	0.9	49.3	100.0	3,282	194	65	3,376	6,852	זבולון
49.3	1.3	0.7	49.5	100.0	1,238	32	17	1,243	2,513	חבל אילות
40.8	3.5	1.1	55.7	100.0	1,068	91	28	1,458	2,617	חבל יבנה
35.4	7.5	2.0	57.1	100.0	3,886	817	218	6,261	10,964	חבל מדיעין
42.2	6.0	1.8	51.8	100.0	3,585	510	154	4,397	8,492	חוף אשקלון
43.0	5.7	1.7	51.3	100.0	6,895	915	276	8,240	16,050	חוף הכרמל
38.3	7.1	1.9	54.6	100.0	2,564	473	126	3,650	6,687	חוף השרון

לוח 30 (המשך)

אחוזים					מספרים					מועצה אזורית
אחר	עצמאים	שכירים		סך הכול	אחר	עצמאים	שכירים		סך הכול	
		מזה: שכירים ועצמאים	סך הכול				מזה: שכירים ועצמאים	סך הכול		
46.2	3.3	1.1	50.5	100.0	1,943	138	48	2,122	4,203	יואב
35.4	8.9	2.6	55.7	100.0	4,284	1,077	314	6,741	12,102	לב השרון
40.4	8.8	1.9	50.9	100.0	2,047	444	95	2,581	5,072	לכיש
35.1	11.1	4.0	53.8	100.0	1,525	481	174	2,340	4,346	מבואות החרמון
44.4	2.2	1.0	53.4	100.0	3,401	168	73	4,089	7,658	מגידו
30.0	3.7	1.3	66.3	100.0	203	25	9	449	677	מגילות
45.5	3.6	1.3	51.0	100.0	7,190	566	198	8,061	15,817	מטה אשר
36.1	4.3	1.5	59.6	100.0	7,616	898	313	12,570	21,084	מטה בנימין
42.7	5.3	1.9	52.1	100.0	10,246	1,273	461	12,504	24,023	מטה יהודה
41.7	4.0	1.4	54.3	100.0	3,555	339	120	4,623	8,517	מנשה
35.7	13.9	5.5	50.4	100.0	2,051	801	315	2,896	5,748	מעלה יוסף
40.4	10.9	4.0	48.7	100.0	2,981	802	297	3,589	7,372	מרום הגליל
43.1	7.0	2.0	49.9	100.0	2,444	394	115	2,827	5,665	מרחבים
35.3	5.2	2.1	59.6	100.0	4,118	602	245	6,960	11,680	משגב
41.9	5.4	1.4	52.7	100.0	789	101	26	991	1,881	נחל שורק
46.8	2.3	1.0	50.9	100.0	4,094	197	90	4,451	8,742	עמק הירדן
37.6	7.2	2.4	55.2	100.0	8,814	1,693	556	12,920	23,427	עמק חפר
39.3	5.5	1.9	55.2	100.0	7,865	1,097	375	11,052	20,014	עמק זרעאל
43.1	5.7	1.1	51.2	100.0	3,022	398	74	3,590	7,010	עמק לוד
30.5	10.9	5.5	58.6	100.0	797	284	144	1,532	2,613	ערבות הירדן
47.4	3.5	1.6	49.1	100.0	1,482	110	50	1,537	3,129	רמת נגב
37.7	5.6	1.6	56.7	100.0	1,737	259	73	2,613	4,609	שדות נגב
34.5	4.8	1.6	60.7	100.0	4,349	602	200	7,648	12,599	שומרון
49.3	1.7	0.7	49.1	100.0	2,319	79	33	2,310	4,708	שער הנגב
43.1	6.1	1.2	50.8	100.0	2,404	340	68	2,833	5,577	שפיר
31.2	10.7	3.8	58.0	100.0	291	100	35	541	932	תמר

לוח 31: סוג המבוטחים לפי מחוז ונפה - 2005

אחוזים					מספרים					מחוז ונפה
אחר	עצמאים	שכירים		סך הכול	אחר	עצמאים	שכירים		סך הכול	
		מזה: שכירים ועצמאים	סך הכול				מזה: שכירים ועצמאים	סך הכול		
47.8	4.1	0.6	48.1	100.0	2,559,167	218,147	33,553	2,578,898	5,356,212	סך הכול
58.0	3.5	0.3	38.5	100.0	341,716	20,486	1,855	226,557	588,759	ירושלים
58.0	3.5	0.3	38.5	100.0	341,716	20,486	1,855	226,557	588,759	ירושלים
48.9	4.2	0.9	46.9	100.0	410,661	35,669	7,613	393,530	839,860	הצפון
46.0	4.3	1.2	49.8	100.0	34,397	3,206	897	37,233	74,836	צפת
47.5	4.5	1.0	48.0	100.0	33,872	3,209	697	34,216	71,297	כנרת
50.2	4.0	0.8	45.8	100.0	151,143	11,925	2,356	137,800	300,868	זרעאל
49.1	4.3	0.9	46.6	100.0	179,551	15,566	3,118	170,262	365,379	עכו
42.6	6.4	2.0	51.0	100.0	11,698	1,763	545	14,019	27,480	גולן
48.6	3.6	0.6	47.8	100.0	333,889	24,747	3,865	328,061	686,697	חיפה
50.3	3.1	0.4	46.6	100.0	230,736	14,081	1,908	213,724	458,541	חיפה
45.2	4.7	0.9	50.1	100.0	103,153	10,666	1,957	114,337	228,156	חדרה
42.1	4.7	0.7	53.2	100.0	532,254	59,401	9,287	673,872	1,265,527	המרכז
45.5	5.1	0.9	49.4	100.0	125,167	14,122	2,575	136,040	275,329	השרון
41.8	4.8	0.7	53.3	100.0	183,242	21,190	3,121	233,719	438,151	פתח תקוה
40.9	4.5	0.8	54.6	100.0	74,869	8,230	1,490	99,996	183,095	רמלה
40.4	4.3	0.6	55.3	100.0	148,976	15,859	2,101	204,117	368,952	רחובות
47.6	4.5	0.4	47.9	100.0	510,187	48,505	4,654	513,464	1,072,156	תל-אביב
47.6	4.5	0.4	47.9	100.0	510,187	48,505	4,654	513,464	1,072,156	תל-אביב
48.6	3.1	0.6	48.3	100.0	362,001	23,355	4,484	359,475	744,831	הדרום
47.6	3.4	0.6	48.9	100.0	166,783	12,042	2,031	171,312	350,137	אשקלון
49.5	2.9	0.6	47.7	100.0	195,218	11,313	2,453	188,163	394,694	באר שבע
39.8	4.0	1.2	56.3	100.0	58,748	5,900	1,762	83,127	147,775	יהודה ושומרון

לוח 32: שכר ממוצע ושכר חציוני של שכירים - 2005, 2004

שנה	שכר ממוצע (ש"ח)	שכר חציוני (ש"ח)	שכר חציוני כאחוז מהשכר הממוצע
לחודש בשנה			
2004	6,053	3,992	66.0
2005	6,296	4,093	65.0
לחודש עבודה			
2004	7,564	4,557	59.4
2005	7,771	4,626	59.5

לוח 33: הכנסה ממוצעת והכנסה חציונית (לחודש בשנה) של עצמאים - 2005, 2004

שנה	הכנסה ממוצעת (ש"ח)	הכנסה חציונית (ש"ח)	הכנסה חציונית כאחוז מההכנסה הממוצעת
2004	6,251	3,312	53.0
2005	6,664	3,414	51.2

לוח 34: התפלגות העובדים השכירים לפי מספר מקומות עבודה בו-זמנית ולפי מין - 2004

שכר ממוצע לחודש (₪)			מספר שכירים (אלפים)			מקורות השכר
נשים	גברים	סך הכול	נשים	גברים	סך הכול	
5,694	9,221	7,463	939.9	950.8	1,890.8	סך הכול
5,915	9,324	7,665	832.0	879.3	1,711.3	משרה מלאה - סך הכול
5,985	9,413	7,756	796.6	852.1	1,648.7	מזה: מקום עבודה אחד
4,443	6,725	5,438	33.1	25.8	58.9	2 מקומות עבודה
4,386	5,723	4,937	2.3	1.4	3.7	3+ מקומות עבודה
4,526	7,825	6,355	16.5	20.1	36.6	משרה חלקית - סך הכול
4,034	7,494	6,042	13.7	18.2	31.9	מזה: מקום עבודה אחד
6,459	10,011	7,853	2.5	1.6	4.1	2 מקומות עבודה
7,552	15,603	10,974	0.3	0.3	0.6	3+ מקומות עבודה
2,374	3,687	2,956	13.8	11.6	25.5	משרה יומית - סך הכול
3,372	3,689	2,960	13.7	11.5	25.3	מזה: מקום עבודה אחד
2,302	3,293	2,536	0.1	0.1	0.2	2+ מקומות עבודה
7,608	14,923	10,668	26.8	19.7	46.5	משרה מלאה + חלקית - סך הכול
7,558	14,627	10,452	22.6	16.0	38.6	מזה: 1 מלאה + 1 נוספת
8,786	17,400	12,919	1.8	1.8	3.6	1 מלאה + 2 נוספות
8,789	16,578	13,116	0.2	0.3	0.5	1 מלאה + 3 נוספות
8,859	14,573	10,186	2.2	1.6	3.8	2 מלאות + נוספות
3,130	4,823	3,630	5.4	2.6	8.0	משרה מלאה או חלקית + יומית - סך הכול
3,054	4,833	3,591	4.6	2.3	6.9	מזה: 1 מלאה + 1 יומית
3,218	--	3,270	0.1	0.0	0.1	1 מלאה + 2 יומיות
3,397	4,474	3,715	0.7	0.3	1.0	3+ מקומות עבודה
2,301	3,220	2,555	45.4	17.5	62.9	אחרים*

* כולל חברי קיבוצים ועובדים במשק בית.

לוח 35: התפלגות העובדים השכירים לפי מספר מקומות עבודה בו-זמנית ולפי מין - 2005

שכר ממוצע לחודש (₪)			מספר שכירים (אלפים)			מקורות השכר
נשים	גברים	סך הכול	נשים	גברים	סך הכול	
5,780	9,612	7,726	1,013.9	1,051.8	2,065.7	סך הכול
6,012	9,734	7,947	900.5	978.5	1,879.0	משרה מלאה - סך הכול
6,084	9,830	8,043	858.5	945.2	1,803.7	מזה: מקום עבודה אחד
4,625	7,213	5,777	39.3	31.4	70.7	2 מקומות עבודה
4,278	6,405	5,175	2.7	1.9	4.6	3+ מקומות עבודה
4,693	8,348	6,719	18.1	21.9	40.0	משרה חלקית - סך הכול
4,187	8,012	6,389	15.0	19.7	34.7	מזה: מקום עבודה אחד
6,692	10,672	8,350	2.7	1.9	4.6	2 מקומות עבודה
8,709	13,474	10,983	0.4	0.3	0.7	3+ מקומות עבודה
2,500	3,693	3,038	15.5	12.7	28.2	משרה יומית - סך הכול
2,504	3,695	3,044	15.4	12.6	28.0	מזה: מקום עבודה אחד
2,150	3,153	2,425	0.1	0.1	0.2	2+ מקומות עבודה
7,054	13,941	9,963	27.6	20.8	48.4	משרה מלאה + חלקית - סך הכול
6,956	13,582	9,739	22.8	16.9	39.7	מזה: 1 מלאה + 1 נוספת
7,784	15,488	11,450	2.0	1.7	3.7	1 מלאה + 2 נוספות
10,751	22,699	17,130	0.2	0.3	0.5	1 מלאה + 3 נוספות
6,984	14,210	9,766	2.6	1.9	4.5	2 מלאות + נוספות
3,312	5,472	4,024	6.1	3.0	9.1	משרה מלאה או חלקית + יומית - סך הכול
3,321	5,407	4,025	5.3	2.7	8.0	מזה: 1 מלאה + 1 יומית
3,495	--	3,495	0.1	0.0	0.1	1 מלאה + 2 יומיות
3,216	6,060	4,069	0.7	0.3	1.0	3+ מקומות עבודה
2,326	3,215	2,544	46.1	14.9	61.0	אחרים*

* כולל חברי קיבוצים ועובדים במשק בית.

לוח 36: התפלגות העובדים השכירים לפי ענף כלכלי ומספר מקומות עבודה במשך השנה - 2004

לא דו"ע*	שירותים אחרים	שירותים ציבוריים	שירותים עסקיים	בנקאות ושירותים	תחבורה, אחסנה ותקשורת	מסחר ושירותי אוכל	חשמל, מים ובינוי	תעשייה	חקלאות	סך הכול	מספר מקומות עבודה
108,485	107,260	523,045	484,760	106,330	447,605	146,690	330,365	105,660	2,360,200	סך הכול	
78,600	88,660	417,640	429,555	98,450	421,185	137,395	294,795	89,800	2,056,080	משרה מלאה: סך הכול	
70,915	66,370	359,090	324,800	78,700	310,510	103,255	244,700	78,035	1,636,375	מזה: מקום עבודה אחד	
6,390	15,810	46,580	74,920	14,220	76,405	24,305	36,235	8,545	303,410	2 מקומות עבודה	
1,295	6,480	11,970	29,835	5,530	34,270	9,835	13,860	3,220	116,295	+3 מקומות עבודה	
595	3,390	14,625	6,785	1,770	3,095	690	2,565	1,050	34,565	משרה חלקית: סך הכול	
6,915	4,820	41,190	8,950	1,235	3,770	920	3,100	2,225	73,125	משרה מלאה או חלקית + יומית - סך הכול	
6,095	3,790	32,965	7,860	1,075	3,420	885	2,765	1,895	60,750	מזה: מלאה + חלקות 1	
685	795	6,390	915	115	315	25	260	255	9,755	מלאה + 2 חלקות	
135	235	1,835	175	45	35	10	75	75	2,620	מלאה + 3 חלקות	
865	260	1,025	680	95	550	120	2,270	800	6,665	משרה מלאה + אחר	
21,510	10,130	48,565	38,790	4,780	19,005	7,565	27,635	11,785	189,765	אחר**	
9,271	5,601	6,584	8,378	8,384	5,940	7,247	8,585	9,239	7,564	שכר ממוצע לחודש עבודה	

* כולל מעסיקים שלא סווגו לענף כלכלי ומעסיקים שלא היה אפשר לזהות מסיבות טכניות (תיק שגוי וכד').

** כולל חברי קיבוצים ושכירים אחרים העובדים במשרות כפולות.

לוח 37: התפלגות העובדים השכירים לפי ענף כלכלי ומספר מקומות עבודה במשך השנה - 2005

לא דו"ע*	שירותים אחרים	שירותים ציבוריים	שירותים עסקיים	תחבורה, אחסנה ותקשורת	מסחר ושירותי אוכל	חשמל, מים ובינוי	תעשייה	חקלאות	סך הכול	מספר מקומות עבודה
55,325	117,925	560,225	583,990	137,215	495,085	152,970	385,495	86,030	2,574,260	סך הכול
31,560	97,215	450,195	487,660	127,080	464,785	144,520	352,800	70,730	2,226,545	משרה מלאה: סך הכול
27,510	71,230	381,685	363,565	99,110	332,675	106,660	290,025	57,965	1,730,425	מזה: מקום עבודה אחד
3,035	17,785	53,230	88,195	19,600	88,575	26,290	44,535	8,885	350,130	2 מקומות עבודה
1,015	8,200	15,280	35,900	8,370	43,535	11,570	18,240	3,880	145,990	+3 מקומות עבודה
415	3,490	13,450	9,585	1,970	3,125	655	2,615	1,440	36,745	משרה חלקית: סך הכול
1,585	5,060	42,775	10,640	1,815	4,420	1,055	3,955	1,950	73,255	משרה מלאה או חלקית + יומית - סך הכול
1,370	4,065	34,565	9,440	1,570	4,100	965	3,605	1,630	61,310	מזה: מלאה + חלקית 1
160	735	6,600	980	175	260	85	275	270	9,540	מלאה + 2 חלקיות
55	260	1,610	220	70	60	5	75	50	2,405	מלאה + 3 חלקיות
595	170	895	715	115	485	80	1,685	815	5,555	משרה מלאה + אחר
21,170	11,990	52,910	75,390	6,235	22,270	6,660	24,440	11,095	232,160	אחר**
6,982	5,740	6,628	8,557	8,923	6,152	7,553	9,626	8,656	7,771	שכר ממוצע לחודש עבודה

* כולל מעסיקים שלא סווגו לענף כלכלי ומעסיקים שלא היה אפשר לזהות מסיבות טכניות (תיק שגוי וכד').

** כולל חברי קיבוצים ושכירים אחרים העובדים במשרות כפולות.

לוח 38: קבוצת שוכר או הכנסה (בממוצע לחדש) לפי מעמד בעבודה ומין (אחוזים) - 2004

עצמאים		שכירים ועצמאים			שכירים			קבוצת שוכר או הכנסה	
נשים	גברים	סך הכול	נשים	גברים	סך הכול	נשים	גברים	סך הכול	
51,230	157,725	208,955	15,035	36,955	51,990	965,705	985,500	1,951,205	סך הכול מספרים
100.0	100.0	100.0	100.0	100.0	100.0	100.0	100.0	100.0	אחוזים
53.6	38.6	42.3	25.6	20.2	21.7	36.4	21.0	28.6	עד שכר המינימום
5.7	4.7	4.9	4.8	5.5	5.3	6.4	5.6	6.0	משכר מינימום עד 50% השכר הממוצע
15.7	17.5	17.1	18.2	16.4	16.9	22.4	20.0	21.2	מ 50% עד 75% מהשכר הממוצע
8.2	11.4	10.7	13.2	11.6	12.0	13.1	14.1	13.6	מ 75% עד השכר הממוצע
12.0	18.4	16.9	24.8	22.2	23.0	17.4	24.1	20.8	מ-1 עד 2 פעמים השכר הממוצע
2.9	5.0	4.5	6.9	9.5	8.8	3.2	8.7	6.0	מ-2 עד 3 פעמים השכר הממוצע
1.0	1.9	1.7	3.1	5.5	4.8	0.8	3.4	2.1	מ-3 עד 4 פעמים השכר הממוצע
0.9	2.3	2.0	3.4	9.1	7.4	0.4	3.1	1.8	מעל 4 פעמים השכר הממוצע
4,641	6,285	5,890	8,279	10,993	10,217	6,068	9,877	8,010	שכר ממוצע (ש"ח)

לוח 39: קבוצת שכר או הכנסה (בממוצע לשנה) לפי מעמד בעבודה ומין (אחזים) - 2004

שנים	עצמאים		שכירים ועצמאים				שכירים		סך הכול	קבוצת שכר או הכנסה
	גברים	סך הכול	נשים	גברים	נשים	גברים	נשים	גברים		
51,210	157,720	208,930	15,035	36,955	51,990	965,705	985,500	1,951,205	סך הכול מספרים	
100.0	100.0	100.0	100.0	100.0	100.0	100.0	100.0	100.0	אחזים	
55.1	39.0	43.0	28.1	22.2	23.9	43.1	30.2	36.6	עד שכר המינימום	
5.5	4.7	4.9	4.4	5.4	5.1	5.0	4.0	4.5	משכר מינימום עד 50% השכר הממוצע 4.5	
15.2	17.5	16.9	17.3	15.9	16.3	19.3	15.6	17.4	מ 50% עד 75% מהשכר הממוצע	
8.0	11.4	10.5	12.8	11.0	11.5	12.0	12.6	12.3	מ 75% עד השכר הממוצע	
11.6	18.3	16.7	24.4	21.7	22.5	16.4	22.9	19.7	מ-1 עד 2 פעמים השכר הממוצע	
2.9	5.0	4.5	6.7	9.4	8.6	3.1	8.4	5.8	מ-2 עד 3 פעמים השכר הממוצע	
1.0	1.9	1.7	3.0	5.4	4.7	0.7	3.3	2.0	מ-3 עד 4 פעמים השכר הממוצע	
0.8	2.3	1.9	3.3	9.0	7.4	0.4	3.0	1.7	מעל 4 פעמים השכר הממוצע	
4,470	6,217	5,788	7,913	10,666	9,870	5,061	8,391	6,743	שכר ממוצע (ש"ח)	

לוח 40: קבוצת שכר או הכנסה (בממוצע לחדש) לפי מעמד בעבודה ומין (אחוזים) - 2005

שנים	עצמאים		שכירים ועצמאים				שכירים				קבוצת שכר או הכנסה	
	גברים	סך הכול	נשים	גברים	סך הכול	נשים	גברים	סך הכול	נשים	גברים		סך הכול
54,570	163,545	218,115	16,420	39,320	55,740	1,037,125	1,072,455	2,109,580				סך הכול מספרים
100.0	100.0	100.0	100.0	100.0	100.0	100.0	100.0	100.0			100.0	אחוזים
53.4	37.4	41.4	24.1	16.9	19.0	35.8	19.7	27.6				עד שכר המינימום
6.9	6.4	6.6	8.2	7.8	7.9	7.7	6.4	7.1				משכר מינימום עד 50% השכר הממוצע
17.0	18.9	18.5	20.9	19.5	19.9	22.5	20.3	21.4				מ 50% עד 75% מהשכר הממוצע
7.9	11.2	10.4	14.3	12.6	13.1	12.9	14.2	13.6				מ 75% עד השכר הממוצע
10.5	17.6	15.8	22.4	22.3	22.4	16.8	23.4	20.2				מ-1 עד 2 פעמים השכר הממוצע
2.4	4.4	3.9	5.9	9.1	8.2	3.1	9.0	6.1				מ-2 עד 3 פעמים השכר הממוצע
1.0	1.8	1.6	2.1	4.8	4.0	0.8	3.6	2.2				מ-3 עד 4 פעמים השכר הממוצע
0.9	2.2	1.9	2.0	7.0	5.5	0.4	3.4	1.9				מעל 4 פעמים השכר הממוצע
4,818	6,592	6,157	7,734	10,619	9,778	6,147	10,301	8,285				שכר ממוצע (ש"ח)

לוח 41: קבוצת שכר או הכנסה (בממוצע לשנה) לפי מעמד בעבודה ומין (אחזים) - 2005

עצמאים		שכירים ועצמאים				שכירים				קבוצת שכר או הכנסה
נשים	גברים	סך הכול	נשים	גברים	סך הכול	נשים	גברים	סך הכול	סך הכול	
54,570	163,545	218,115	16,420	39,320	55,740	1,037,105	1,072,455	2,109,560	סך הכול מספרים	
100.0	100.0	100.0	100.0	100.0	100.0	100.0	100.0	100.0	אחזים	
54.7	37.9	42.1	26.6	18.9	21.2	42.5	28.1	35.2	עד שכר המינימום	
6.7	6.4	6.5	7.9	7.9	7.9	6.2	4.8	5.5	משכר מינימום עד 50% השכר הממוצע	
16.5	18.8	18.2	20.0	18.4	18.8	19.6	16.4	18.0	מ 50% עד 75% מהשכר הממוצע	
7.7	11.2	10.3	13.4	12.4	12.7	11.8	12.7	12.3	מ 75% עד השכר הממוצע	
10.2	17.5	15.7	22.2	21.8	21.9	15.9	22.4	19.2	מ-1 עד 2 פעמים השכר הממוצע	
2.3	4.4	3.8	5.7	9.0	8.1	2.9	8.8	5.9	מ-2 עד 3 פעמים השכר הממוצע	
0.9	1.8	1.6	2.1	4.7	4.0	0.7	3.5	2.1	מ-3 עד 4 פעמים השכר הממוצע	
0.9	2.2	1.8	2.0	6.9	5.5	0.4	3.3	1.9	מעל 4 פעמים השכר הממוצע	
4,653	6,530	6,061	7,417	10,342	9,480	5,150	8,860	7,035	שכר ממוצע (ש"ח)	

לוח 42: התפלגות העובדים השכירים לפי ענף כלכלי ולפי מין וקבוצת שכר (בממוצע לחודש) (מספרים) - 2004

מכל 4 פעמים השכר הממוצע	נשים			גברים			סך הכול			ענף כלכלי		
	מספר ממוצע עד 4 פעמים השכר הממוצע	סך הכול הממוצע עד השכר הממוצע	מספר ממוצע עד 4 פעמים השכר הממוצע	סך הכול הממוצע עד השכר הממוצע	מספר ממוצע עד 4 פעמים השכר הממוצע	סך הכול הממוצע עד השכר הממוצע	מספר ממוצע עד 4 פעמים השכר הממוצע	סך הכול הממוצע עד השכר הממוצע				
									מספר ממוצע עד 4 פעמים השכר הממוצע		סך הכול הממוצע עד השכר הממוצע	מספר ממוצע עד 4 פעמים השכר הממוצע
4,720	225,380	940,575	1,170,675	32,705	381,750	775,070	1,189,525	37,425	607,130	1,715,645	2,360,200	סך הכול
275	13,330	29,605	43,210	1,545	30,500	30,405	62,450	1,820	43,830	60,010	105,660	הקלאות
570	19,660	94,990	115,220	7,060	80,905	127,180	215,145	7,630	100,565	222,170	330,365	תעשייה
35	4,280	17,495	21,810	1,235	31,260	92,385	124,880	1,270	35,540	109,880	146,690	חשמל, מים ובינוי
520	15,325	181,265	197,110	3,810	54,240	192,445	250,495	4,330	69,565	373,710	447,605	מסחר ושירותי אוכל
150	7,535	27,050	34,735	1,765	23,950	45,880	71,595	1,915	31,485	72,930	106,330	תחבורה
1,775	49,800	192,000	243,575	11,265	74,430	155,490	241,185	13,040	124,230	347,490	484,760	בנקאות ושירותים עסקיים
725	79,395	302,025	382,145	3,370	57,435	80,095	140,900	4,095	136,830	382,120	523,045	שירותים ציבוריים
145	6,385	52,825	59,355	805	9,815	37,285	47,905	950	16,200	90,110	107,260	שירותים אחרים
525	29,670	43,320	73,515	1,850	19,215	13,905	34,970	2,375	48,885	57,225	108,485	לא דו"ח

לוח 43: התפלגות העובדים השכירים לפי ענף כלכלי ולפי מין וקבוצת שכר (בממוצע לשנה) (מספרים) - 2004

מכל 4 פעמים השכר הממוצע	נשים			גברים			סך הכול			ענף כלכלי		
	מספר	ממוצע עד 4 פעמים השכר	סך הכול	מספר	ממוצע עד 4 פעמים השכר	סך הכול	מספר	ממוצע עד 4 פעמים השכר	סך הכול			
											מספר	ממוצע עד 4 פעמים השכר
3,910	209,070	957,695	1,170,675	30,480	358,855	800,190	1,189,525	34,390	567,925	1,757,885	2,360,200	סך הכול
210	12,785	30,215	43,210	1,395	29,815	31,240	62,450	1,605	42,600	61,455	105,660	חקלאות
500	18,025	96,695	115,220	6,680	76,840	131,625	215,145	7,180	94,865	228,320	330,365	תעשייה
35	3,990	17,785	21,810	1,145	28,880	94,855	124,880	1,180	32,870	112,640	146,690	חשמל, מים ובינוי
390	13,240	183,480	197,110	3,580	49,600	197,315	250,495	3,970	62,840	380,795	447,605	מסחר ושירותי אוכל
120	6,910	27,705	34,735	1,660	22,795	47,140	71,595	1,780	29,705	74,845	106,330	תחבורה
1,500	45,255	196,820	243,575	10,480	68,090	162,615	241,185	11,980	113,345	359,435	484,760	בנקאות ושירותים עסקיים
575	74,610	306,960	382,145	3,075	54,960	82,865	140,900	3,650	129,570	389,825	523,045	שירותים ציבוריים
95	5,795	53,465	59,355	695	9,115	38,095	47,905	790	14,910	91,560	107,260	שירותים אחרים
485	28,460	44,570	73,515	1,770	18,760	14,440	34,970	2,255	47,220	59,010	108,485	לא דו"ח

לוח 44: התפלגות העובדים השכירים לפי ענף כלכלי ולפי מין וקבוצת שכר (בממוצע לחודש) (מספרים) - 2005

מכל 4 פעמים השכר הממוצע	נשים			גברים			סך הכול			ענף כלכלי		
	משכר ממוצע עד 4 פעמים השכר הממוצע	עד השכר הממוצע	סך הכול	משכר ממוצע עד 4 פעמים השכר הממוצע	עד השכר הממוצע	סך הכול	משכר ממוצע עד 4 פעמים השכר הממוצע	עד השכר הממוצע	סך הכול			
	מספר	מספר	מספר	מספר	מספר	מספר	מספר	מספר	מספר			
5,390	235,180	1,035,580	1,276,150	38,810	415,375	843,920	1,298,105	44,200	650,555	1,879,500	2,574,255	סך הכול
245	10,165	28,020	38,430	1,585	17,245	28,770	47,600	1,830	27,410	56,790	86,030	הקלאות
775	25,685	102,635	129,095	10,070	107,745	138,585	256,400	10,845	133,430	241,220	385,495	העשייה
145	4,660	17,330	22,135	1,520	32,360	96,955	130,835	1,665	37,020	114,285	152,970	השמל, מים ובינוי
560	18,565	199,685	218,810	4,335	60,945	210,995	276,275	4,895	79,510	410,680	495,085	מסחר ושירותי אוכל
255	11,000	37,490	48,745	2,805	30,510	55,155	88,470	3,060	41,510	92,645	137,215	תחבורה
2,425	62,475	238,895	303,795	13,990	88,535	177,670	280,195	16,415	151,010	416,565	583,990	בנקאות ושירותים עסקיים
705	89,630	324,555	414,890	3,015	57,730	84,585	145,330	3,720	147,360	409,140	560,220	שירותים ציבוריים
155	6,830	58,940	65,925	855	11,115	40,030	52,000	1,010	17,945	98,970	117,925	שירותים אחרים
125	6,170	28,030	34,325	635	9,190	11,175	21,000	760	15,360	39,205	55,325	לא ידוע

לוח 45: התפלגות העובדים השכירים לפי ענף כלכלי ולפי מין וקבוצת שכר (בממוצע לשנה) (מספרים) - 2005

מכל 4 פעמים השכר הממוצע	נשים			גברים			סך הכול			ענף כלכלי		
	משכר ממוצע עד 4 פעמים השכר הממוצע	עד השכר הממוצע	סך הכול	משכר ממוצע עד 4 פעמים השכר הממוצע	עד השכר הממוצע	סך הכול	משכר ממוצע עד 4 פעמים השכר הממוצע	עד השכר הממוצע	סך הכול			
	מכל 4 פעמים השכר הממוצע	מכל 4 פעמים השכר הממוצע	מכל 4 פעמים השכר הממוצע	מכל 4 פעמים השכר הממוצע	מכל 4 פעמים השכר הממוצע	מכל 4 פעמים השכר הממוצע	מכל 4 פעמים השכר הממוצע	מכל 4 פעמים השכר הממוצע	מכל 4 פעמים השכר הממוצע			
4,510	217,820	1,053,820	1,276,150	36,420	392,455	869,230	1,298,105	40,930	610,275	1,923,050	2,574,255	סך הכול
205	9,720	28,505	38,430	1,455	16,555	29,590	47,600	1,660	26,275	58,095	86,030	הקלאות
705	23,780	104,610	129,095	9,620	103,575	143,205	256,400	10,325	127,355	247,815	385,495	העשייה
135	4,340	17,660	22,135	1,420	30,145	99,270	130,835	1,555	34,485	116,930	152,970	השמל, מים ובינוי
410	16,585	201,815	218,810	4,165	56,360	215,750	276,275	4,575	72,945	417,565	495,085	מסחר ושירותי אוכל
240	10,165	38,340	48,745	2,650	28,925	56,895	88,470	2,890	39,090	95,235	137,215	תחבורה
2,125	57,435	244,235	303,795	13,055	82,620	184,520	280,195	15,180	140,055	428,755	583,990	בנקאות ושירותים עסקיים
510	83,700	330,680	414,890	2,755	55,185	87,390	145,330	3,265	138,885	418,070	560,220	שירותים ציבוריים
85	6,265	59,575	65,925	750	10,240	41,010	52,000	835	16,505	100,585	117,925	שירותים אחרים
95	5,830	28,400	34,325	550	8,850	11,600	21,000	645	14,680	40,000	55,325	לא ידוע

לוח 46: התפלגות העובדים השכירים לפי ענף כלכלי ולפי מין ומשך עבודה (מספרים) - 2004

משך העבודה						ענף כלכלי
12 חודשים	11-9 חודשים	8-6 חודשים	5-3 חודשים	2-1 חודשים	סך הכול	
סך הכול						
1,411,575	282,465	236,805	237,775	191,580	2,360,200	סך הכול
74,715	9,755	7,380	7,635	6,175	105,660	חקלאות
230,725	32,595	25,175	24,080	17,790	330,365	תעשייה
72,065	20,440	19,270	19,740	15,175	146,690	חשמל, מים ובינוי
219,360	63,695	58,410	59,325	46,815	447,605	מסחר ושירותי אוכל
63,305	13,910	11,125	10,330	7,660	106,330	תחבורה
252,080	64,295	54,535	60,320	53,530	484,760	בנקאות ושירותים עסקיים
359,530	54,165	41,095	38,335	29,920	523,045	שירותים ציבוריים
51,345	16,655	13,300	13,855	12,105	107,260	שירותים אחרים
88,450	6,955	6,515	4,155	2,410	108,485	לא ידוע
גברים						
717,850	132,215	117,665	122,505	99,290	1,189,525	סך הכול
46,235	4,775	3,830	4,325	3,285	62,450	חקלאות
155,910	19,000	15,155	14,420	10,660	215,145	תעשייה
60,250	17,655	16,690	17,250	13,035	124,880	חשמל, מים ובינוי
130,480	33,125	30,860	31,240	24,790	250,495	מסחר ושירותי אוכל
44,100	8,315	7,020	6,985	5,175	71,595	תחבורה
124,865	29,935	27,615	31,010	27,760	241,185	בנקאות ושירותים עסקיים
103,070	11,050	9,415	9,310	8,055	140,900	שירותים ציבוריים
24,030	6,445	5,365	6,475	5,590	47,905	שירותים אחרים
28,910	1,915	1,715	1,490	940	34,970	לא ידוע
נשים						
693,725	150,250	119,140	115,270	92,290	1,170,675	סך הכול
28,480	4,980	3,550	3,310	2,890	43,210	חקלאות
74,815	13,595	10,020	9,660	7,130	115,220	תעשייה
11,815	2,785	2,580	2,490	2,140	21,810	חשמל, מים ובינוי
88,880	30,570	27,550	28,085	22,025	197,110	מסחר ושירותי אוכל
19,205	5,595	4,105	3,345	2,485	34,735	תחבורה
127,215	34,360	26,920	29,310	25,770	243,575	בנקאות ושירותים עסקיים
256,460	43,115	31,680	29,025	21,865	382,145	שירותים ציבוריים
27,315	10,210	7,935	7,380	6,515	59,355	שירותים אחרים
59,540	5,040	4,800	2,665	1,470	73,515	לא ידוע

לוח 47: התפלגות העובדים השכירים לפי ענף כלכלי ולפי מין ומשך עבודה (מספרים) - 2005

משך העבודה						ענף כלכלי
12 חודשים	11-9 חודשים	8-6 חודשים	5-3 חודשים	2-1 חודשים	סך הכול	
סך הכול						
1,567,880	317,115	250,975	245,980	192,305	2,574,255	סך הכול
54,990	9,360	7,700	7,870	6,110	86,030	חקלאות
276,855	37,745	28,120	24,960	17,815	385,495	תעשייה
78,890	22,405	19,085	19,170	13,420	152,970	חשמל, מים ובינוי
250,310	72,450	61,400	63,525	47,400	495,085	מסחר ושירותי אוכל
231,730	50,860	38,445	37,410	33,820	137,215	תחבורה
184,530	44,215	34,155	35,310	30,730	583,990	בנקאות ושירותים עסקיים
392,535	56,875	42,170	40,050	28,590	560,220	שירותים ציבוריים
57,945	18,950	14,490	14,325	12,215	117,925	שירותים אחרים
40,095	4,255	5,410	3,360	2,205	55,325	לא ידוע
גברים						
801,025	150,130	124,410	124,575	97,965	1,298,105	סך הכול
31,390	4,670	3,965	4,190	3,385	47,600	חקלאות
191,730	22,030	16,960	14,790	10,890	256,400	תעשייה
66,565	19,355	16,680	16,710	11,525	130,835	חשמל, מים ובינוי
148,125	37,535	32,380	33,345	24,890	276,275	מסחר ושירותי אוכל
56,415	10,655	8,510	7,400	5,490	88,470	תחבורה
155,850	36,370	28,990	31,155	27,830	280,195	בנקאות ושירותים עסקיים
108,140	11,050	9,220	9,475	7,445	145,330	שירותים ציבוריים
26,890	6,995	6,215	6,265	5,635	52,000	שירותים אחרים
15,920	1,470	1,490	1,245	875	21,000	לא ידוע
נשים						
766,855	166,985	126,565	121,405	94,340	1,276,150	סך הכול
23,600	4,690	3,735	3,680	2,725	38,430	חקלאות
85,125	15,715	11,160	10,170	6,925	129,095	תעשייה
12,325	3,050	2,405	2,460	1,895	22,135	חשמל, מים ובינוי
102,185	34,915	29,020	30,180	22,510	218,810	מסחר ושירותי אוכל
28,680	7,845	5,165	4,155	2,900	48,745	תחבורה
175,315	40,205	29,935	30,010	28,330	303,795	בנקאות ושירותים עסקיים
284,395	45,825	32,950	30,575	21,145	414,890	שירותים ציבוריים
31,055	11,955	8,275	8,060	6,580	65,925	שירותים אחרים
24,175	2,785	3,920	2,115	1,330	34,325	לא ידוע

לוח 48: השכר הממוצע (לחודש עבודה) של השכירים לפי מין ומשך עבודה (ש"ח) - 2004

משך העבודה	סך הכול	גברים	נשים
סך הכול	7,564	9,337	5,769
2-1 חודשים	2,708	3,187	2,191
5-3 חודשים	3,296	3,870	2,685
8-6 חודשים	3,993	4,612	3,386
11-9 חודשים	4,542	5,169	3,990
12 חודשים	8,677	10,721	6,563

לוח 49: השכר הממוצע (לחודש עבודה) של השכירים לפי מין ומשך עבודה (ש"ח) - 2005

משך העבודה	סך הכול	גברים	נשים
סך הכול	7,771	9,721	5,783
2-1 חודשים	2,762	3,254	2,252
5-3 חודשים	3,392	4,012	2,753
8-6 חודשים	4,062	4,666	3,473
11-9 חודשים	4,599	5,247	6,014
12 חודשים	8,874	11,101	6,547

לוח 50: התפלגות העובדים השכירים והעצמאים (בממוצע לחודש) לפי קבוצת גיל ומין (מספרים) - 2004

קבוצת גיל	שכירים	שכירים ועצמאים	עצמאים
סך הכול			
סך הכול	1,955,790	51,975	209,660
עד 24	283,190	2,105	3,290
25-34	593,515	15,120	39,290
35-44	450,100	14,955	63,470
45-54	398,800	13,185	61,500
55-64	209,665	5,945	37,045
65-74	18,515	665	4,850
75 ומעלה	2,005	..	215
גברים			
סך הכול	986,200	36,950	158,230
עד 24	144,590	1,645	2,555
25-34	298,455	11,030	29,695
35-44	225,365	10,520	46,490
45-54	191,630	8,740	45,655
55-64	112,575	4,385	29,040
65-74	12,760	630	4,655
75 ומעלה	825	..	140
נשים			
סך הכול	969,590	15,025	51,430
עד 24	138,600	460	735
25-34	295,060	4,090	9,595
35-44	224,735	4,435	16,980
45-54	207,170	4,445	15,845
55-64	97,090	1,560	8,005
65-74	5,755	35	195
75 ומעלה	1180	..	75

לוח 51: השכר הממוצע (לחודש עבודה) של השכירים והעצמאים לפי קבוצת גיל ומין (ש"ח) - 2004

קבוצת גיל	שכירים	שכירים ועצמאים	עצמאים
סך הכול			
סך הכול	7,937	10,987	6,366
עד 24	3,042	4,525	3,360
25-34	6,223	6,319	4,795
35-44	8,803	10,340	6,453
45-54	9,925	14,695	6,952
55-64	10,662	17,119	6,739
65-74	10,510	18,356	9,298
75 ומעלה	3,313	12,847	6,312
גברים			
סך הכול	9,743	11,940	6,847
עד 24	3,343	4,690	3,494
25-34	7,205	6,580	5,065
35-44	10,894	11,312	7,021
45-54	12,672	16,664	7,469
55-64	13,219	18,697	7,248
65-74	13,055	18,479	9,445
75 ומעלה	3,821	29,925	8,294
נשים			
סך הכול	6,059	8,608	4,845
עד 24	2,750	3,900	2,863
25-34	5,185	5,593	3,914
35-44	6,612	7,993	4,848
45-54	7,344	10,793	5,442
55-64	7,650	12,688	4,874
65-74	4,650	16,165	5,763
75 ומעלה	2,975	4,308	2,612

לוח 52: התפלגות העובדים השכירים והעצמאים (בממוצע לחודש) לפי קבוצת גיל ומין (מספרים) - 2005

קבוצת גיל	שכירים	שכירים ועצמאים	עצמאים
סך הכול			
סך הכול	2,113,410	55,740	218,115
עד 24	310,460	2,695	3,295
25-34	639,665	16,235	39,005
35-44	485,615	16,395	66,220
45-54	418,930	13,055	62,710
55-64	237,240	6,735	41,530
65-74	19,465	625	5,135
75 ומעלה	2,035	..	220
גברים			
סך הכול	1,072,875	39,320	163,545
עד 24	157,185	2,105	2,590
25-34	320,865	11,420	29,120
35-44	243,720	11,415	48,175
45-54	205,760	8,795	46,140
55-64	130,910	4,995	32,405
65-74	13,660	590	4,970
75 ומעלה	775	..	145
נשים			
סך הכול	1,040,535	16,420	54,570
עד 24	153,275	590	705
25-34	318,800	4,815	9,885
35-44	241,895	4,980	18,045
45-54	213,170	4,260	16,570
55-64	106,330	1,740	9,125
65-74	5,805	35	165
75 ומעלה	1260	..	75

לוח 53: השכר הממוצע (לחודש עבודה) של השכירים והעצמאים לפי קבוצת גיל ומין (ש"ח) - 2005

קבוצת גיל	שכירים	שכירים ועצמאים	עצמאים
סך הכול			
סך הכול	8,208	10,552	6,716
עד 24	3,100	4,632	3,552
25-34	6,395	6,434	4,980
35-44	9,261	10,329	6,648
45-54	10,233	13,672	7,257
55-64	11,088	16,013	7,462
65-74	10,926	19,874	9,892
75 ומעלה	3,809	..	3,217
גברים			
סך הכול	10,158	11,567	7,241
עד 24	3,425	4,510	3,669
25-34	7,380	6,835	5,292
35-44	11,547	11,497	7,236
45-54	13,119	15,167	7,867
55-64	13,891	17,721	7,983
65-74	13,529	20,086	9,786
75 ומעלה	4,195	..	3,324
נשים			
סך הכול	6,139	8,082	5,101
עד 24	2,786	5,068	3,086
25-34	5,354	5,454	4,018
35-44	6,842	7,612	5,030
45-54	7,395	10,566	5,526
55-64	7,548	11,069	5,599
65-74	4,715	16,308	13,052
75 ומעלה	3,320	..	2,999

**לוח 54: התפלגות העובדים שפרשו מעבודתם ומשולמת להם פנסיה מוקדמת לפי קבוצת הכנסה
(בממוצע לחודש) ומין (מספרים) - 2005, 2004**

2005	2004	קבוצת הכנסה
64,430	63,100	סך הכול
18,950	17,330	עד שכר המינימום
1,180	1,100	משכר מינימום עד 50% השכר הממוצע
27,440	25,880	מ 50% עד השכר הממוצע
14,300	15,000	מ-1 עד 2 פעמים השכר הממוצע
1,990	2,680	מ-2 עד 3 פעמים השכר הממוצע
390	710	מ-3 עד 4 פעמים השכר הממוצע
100	260	מ-4 עד 5 פעמים השכר הממוצע
80	140	מעל 5 פעמים השכר הממוצע
5,663	6,139	פנסיה ממוצעת לחודש (ש"ח)

לוח 55: קבוצת הכנסה של האוכלוסייה הבוגרת לפי שנת עלייה (אחוזים) - 2005

		שכר ממוצע שנותי				שכר ממוצע חודשי				קבוצת הכנסה	
- 2000	- 1996	- 1990	1989	עד 1989	סך הכול	- 2000	- 1996	- 1990	עד 1989	סך הכול	סך הכול
84,772	163,620	428,845	3,154,715	3,831,952	84,772	163,620	428,845	3,154,715	3,831,952	סך הכול מספרים	
100.0	100.0	100.0	100.0	100.0	100.0	100.0	100.0	100.0	100.0	100.0	אחוזים
63.2	56.6	52.3	45.5	47.1	55.8	50.6	47.6	40.8	42.3	עד שכר המינימום	
6.7	6.2	5.0	5.1	5.2	7.8	7.1	5.7	5.9	6.0	משכר מינימום עד 50% השכר הממוצע	
17.9	18.4	15.9	15.1	15.4	21.8	21.2	17.9	16.8	17.3	מ 50% עד 75% מהשכר הממוצע	
7.9	9.8	10.2	10.4	10.3	9.0	10.7	10.9	11.1	11.0	מ 75% עד השכר הממוצע	
3.6	7.6	12.9	16.2	15.2	4.4	8.4	13.7	17.0	16.0	מ-1 עד 2 פעמים השכר הממוצע	
0.4	1.1	2.6	4.5	4.1	0.5	1.2	2.8	4.8	4.3	מ-2 עד 3 פעמים השכר הממוצע	
0.1	0.2	0.7	1.6	1.4	0.3	0.4	0.9	1.8	1.6	מ-3 עד 4 פעמים השכר הממוצע	
0.1	0.2	0.4	1.5	1.3	0.4	0.4	0.6	1.7	1.5	מעל 4 פעמים השכר הממוצע	

לוח 56: קבוצת הכנסה של הגברים הבוגרים לפי שנת עלייה (אחוזים) - 2005

		שכר ממוצע שנותי				שכר ממוצע חודשי				קבוצת הכנסה	
- 2000	- 1996	- 1990	1989	עד	סך הכול	- 2000	- 1996	- 1990	עד	סך הכול	סך הכול
40,837	75,500	202,130	1,647,990	1,966,457	40,837	75,500	202,130	1,647,990	1,966,457	סך הכול מספרים	
100.0	100.0	100.0	100.0	100.0	100.0	100.0	100.0	100.0	100.0	אחוזים	
53.3	46.9	43.4	40.3	41.2	44.4	39.8	38.0	35.3	36.0	עד שכר המינימום	
6.0	5.1	4.3	4.8	4.8	6.6	5.8	5.0	5.6	5.6	משכר מינימום עד 50% השכר הממוצע	
21.2	19.3	15.7	14.1	14.6	26.0	22.7	18.0	15.9	16.6	מ 50% עד 75% מהשכר הממוצע	
12.5	14.5	12.9	10.5	10.9	14.3	15.8	13.8	11.2	11.7	מ 75% עד השכר הממוצע	
5.9	11.8	17.6	18.6	18.0	6.8	12.8	18.5	19.5	18.9	מ-1 עד 2 פעמים השכר הממוצע	
0.6	1.7	4.0	6.5	5.9	0.9	2.0	4.3	6.8	6.2	מ-2 עד 3 פעמים השכר הממוצע	
0.3	0.4	1.3	2.6	2.3	0.4	0.6	1.5	2.8	2.5	מ-3 עד 4 פעמים השכר הממוצע	
0.3	0.3	0.8	2.6	2.3	0.6	0.6	1.0	2.9	2.6	מעל 4 פעמים השכר הממוצע	

לוח 57: קבוצת הכנסה של הנשים הבוגרות לפי שנת עלייה (אחוזים) - 2005

קבוצת הכנסה		שכר ממוצע חודשי						סך הכול	סך הכול	
		שכר ממוצע שנותי	1996 -	1990 -	1989 עד	2000 -	1996 -			1990 -
43,935	88,120	226,715	1,506,725	1,865,495	43,935	88,120	226,715	1,506,725	1,865,495	סך הכול מספרים
100.0	100.0	100.0	100.0	100.0	100.0	100.0	100.0	100.0	100.0	אחוזים
72.4	64.9	60.3	51.2	53.4	66.4	59.9	56.2	46.7	49.0	עד שכר המינימום
7.3	7.1	5.5	5.5	5.6	9.0	8.3	6.4	6.2	6.4	משכר מינימום עד 50% השכר הממוצע
14.9	17.6	16.0	16.3	16.3	17.9	20.0	17.8	17.9	18.0	מ 50% עד 75% מהשכר הממוצע
3.6	5.8	7.9	10.3	9.7	4.0	6.3	8.3	11.0	10.3	מ 75% עד השכר הממוצע
1.6	4.1	8.7	13.5	12.2	2.1	4.7	9.4	14.4	13.0	מ-1 עד 2 פעמים השכר הממוצע
0.1	0.5	1.3	2.3	2.1	0.2	0.6	1.4	2.5	2.3	מ-2 עד 3 פעמים השכר הממוצע
0.0	0.1	0.2	0.6	0.5	0.2	0.1	0.3	0.7	0.6	מ-3 עד 4 פעמים השכר הממוצע
0.0	0.0	0.1	0.4	0.3	0.2	0.1	0.2	0.5	0.5	מעל 4 פעמים השכר הממוצע

לוח 58: העובדים השכירים ושכרם הממוצע לפי גודל המעסיק - דצמבר 2004, דצמבר 2005

גודל המעסיק	מספר מעסיקים פעילים	מספר עובדים שכירים	שכר ממוצע לחדש (ש"ח)
דצמבר 2004			
סך הכול	184,210	2,350,000	7,498
5-1 עובדים	133,140	240,000	6,599
20-6 עובדים	35,890	350,000	6,282
100-21 עובדים	12,070	460,000	7,064
250-101 עובדים	1,960	270,000	7,149
500-251 עובדים	630	180,000	7,365
1,000-501 עובדים	290	190,000	8,322
מעל 1,000 עובדים	230	660,000	8,982
דצמבר 2005			
סך הכול	200,630	2,430,000	8,203
5-1 עובדים	147,500	260,000	7,204
20-6 עובדים	37,410	360,000	7,371
100-21 עובדים	12,560	490,000	7,460
250-101 עובדים	1,980	280,000	7,222
500-251 עובדים	650	190,000	7,233
1,000-501 עובדים	290	190,000	7,504
מעל 1,000 עובדים	240	660,000	8,435

לוח 59: מדד ג'יני והתפלגות משפחות עובדים (לא כולל משפחות יחידים) לפי עשירון ולפי מספר ילדים והכנסה ממוצעת לחדש עבודה - 2004

הכנסה ממוצעת (ש"ח)	ארבעה ילדים ויותר		שלושה ילדים		שני ילדים		ילד אחד		ללא ילדים		סך הכול		עשירון
	מספר מקרים	ממוצעת (ש"ח)	מספר מקרים	ממוצעת (ש"ח)	מספר מקרים	ממוצעת (ש"ח)	מספר מקרים	ממוצעת (ש"ח)	מספר מקרים	ממוצעת (ש"ח)	מספר מקרים	ממוצעת (ש"ח)	
8,266	127,710	12,772	152,055	12,970	239,995	12,334	233,300	12,469	388,625	12,117	1,141,685	סך הכול	
1031.9	26,610	1,256	14,585	1,318	19,745	1,340	21,920	1,342	31,310	1,254	114,170	עשירון ראשון	
3,187	18,075	3,188	14,740	3,182	20,755	3,189	21,025	3,246	39,575	3,207	114,170	עשירון שני	
4,608	16,390	4,625	14,555	4,624	20,710	4,629	21,625	4,614	40,890	4,619	114,170	עשירון שלישי	
6,118	14,395	6,156	14,375	6,155	22,290	6,146	22,845	6,159	40,260	6,150	114,165	עשירון רביעי	
7,805	12,005	7,799	14,175	7,819	23,295	7,823	23,705	7,823	40,990	7,817	114,170	עשירון חמישי	
9,758	9,830	9,769	13,785	9,773	24,165	9,783	25,510	9,774	40,885	9,774	114,175	עשירון שישי	
12,155	8,900	12,211	15,000	12,206	26,230	12,189	24,845	12,168	39,185	12,186	114,160	עשירון שביעי	
15,598	8,435	15,689	16,160	15,640	28,505	15,625	24,335	15,597	36,735	15,627	114,170	עשירון שמיני	
21,170	7,120	21,211	17,820	21,232	28,120	21,216	24,055	21,291	37,055	21,240	114,170	עשירון תשיעי	
38,132	5,950	39,208	16,860	38,437	26,180	38,919	23,435	40,240	41,740	39,293	114,165	עשירון עשירי	
0.4987	-	0.4575	-	0.4361	-	0.4458	-	0.4574	-	0.4583	-	מדד ג'יני	

לוח 60: מדד ג'יני והתפלגות משפחות עובדים (לא כולל משפחות יחידים) לפי עשירון ולפי מספר ילדים והכנסה ממוצעת לחדש בשנה – 2004

עשירון	ארבעה ילדים ויותר		שלושה ילדים		שני ילדים		ילד אחד		ללא ילדים		סך הכול	
	הכנסה ממוצעת (ש"ח)	מספר מקרים	הכנסה ממוצעת (ש"ח)	מספר מקרים	הכנסה ממוצעת (ש"ח)	מספר מקרים	הכנסה ממוצעת (ש"ח)	מספר מקרים	הכנסה ממוצעת (ש"ח)	מספר מקרים	הכנסה ממוצעת (ש"ח)	מספר מקרים
7,736	127,710	12,090	152,055	12,224	239,995	11,577	233,300	11,940	388,625	11,475	1,141,685	סך הכול
786	26,340	872.8	14,705	883	20,470	888	23,035	912	29,620	868	114,170	עשירון ראשון
2,533	17,900	2,544	15,310	2,520	22,070	2,522	23,015	2,599	35,875	2,550	114,170	עשירון שני
4,047	15,795	4,043	13,995	4,067	20,200	4,060	20,910	4,052	43,270	4,054	114,170	עשירון שלישי
5,546	14,670	5,572	14,060	5,570	22,145	5,565	22,600	5,563	40,690	5,564	114,165	עשירון רביעי
7,201	12,100	7,215	14,655	7,222	23,005	7,228	23,020	7,225	41,390	7,221	114,170	עשירון חמישי
9,119	10,270	9,191	13,920	9,192	23,900	9,182	24,935	9,171	41,145	9,175	114,170	עשירון שישי
11,559	9,145	11,635	14,785	11,595	25,795	11,599	24,800	11,568	39,640	11,589	114,165	עשירון שביעי
14,939	8,340	15,058	16,045	15,023	28,390	15,006	23,835	14,962	37,560	14,998	114,170	עשירון שמיני
20,468	7,265	20,539	17,760	20,535	27,980	20,505	23,970	20,600	37,195	20,546	114,170	עשירון תשיעי
36,844	5,885	38,021	16,820	37,190	26,040	37,946	23,180	39,184	42,240	38,186	114,165	עשירון עשירי
0.5197	-	0.4759	-	0.4561	-	0.4703	-	0.4728	-	0.4775	-	מדד ג'יני

לוח 61: מדד ג'יני והתפלגות משפחות עובדים (לא כולל משפחות יחידים) לפי עשירון ולפי מספר ילדים והכנסה ממוצעת לחדש עבודה - 2005

	ארבעה ילדים ויותר		שלושה ילדים		שני ילדים		ילד אחד		ללא ילדים		סך הכול		עשירון
	הכנסה ממוצעת (ש"ח)	מספר מקרים	הכנסה ממוצעת (ש"ח)	מספר מקרים	הכנסה ממוצעת (ש"ח)	מספר מקרים	הכנסה ממוצעת (ש"ח)	מספר מקרים	הכנסה ממוצעת (ש"ח)	מספר מקרים	הכנסה ממוצעת (ש"ח)	מספר מקרים	
8,754	135,165	13,865	157,930	13,928	248,455	13,164	234,100	13,623	412,950	13,075	1,188,600	סך הכול	
1166.1	27,745	1,400	15,325	1,449	21,620	1,465	22,490	1,467	31,685	1,385	118,865	עשירון ראשון	
3,441	21,145	3,441	15,840	3,443	21,330	3,446	21,115	3,506	39,425	3,464	118,855	עשירון שני	
4,991	18,120	5,011	15,705	4,998	21,985	5,016	21,665	4,993	41,385	5,000	118,860	עשירון שלישי	
6,644	14,820	6,661	15,290	6,672	23,185	6,674	22,985	6,677	42,580	6,669	118,860	עשירון רביעי	
8,439	12,280	8,469	14,155	8,485	24,110	8,484	24,735	8,472	43,580	8,473	118,860	עשירון חמישי	
10,521	10,260	10,569	14,370	10,588	25,125	10,553	25,330	10,550	43,775	10,559	118,860	עשירון שישי	
13,170	9,480	13,209	14,740	13,171	26,665	13,173	25,005	13,160	42,965	13,172	118,855	עשירון שביעי	
16,796	8,065	16,924	16,440	16,886	28,545	16,850	23,865	16,834	41,950	16,860	118,865	עשירון שמיני	
22,587	7,305	22,858	17,905	22,818	28,765	22,840	23,585	22,844	41,300	22,823	118,860	עשירון תשיעי	
42,440	5,945	42,914	18,160	41,696	27,125	41,440	23,325	42,968	44,305	42,343	118,860	עשירון עשירי	
0.4988	-	0.4647	-	0.4398	-	0.4440	-	0.4481	-	0.4571	-	מדד ג'יני	

לוח 62: מדד ג'יני והתפלגות משפחות עובדים (לא כולל משפחות יחידים) לפי עשירון ולפי מספר ילדים והכנסה ממוצעת לחדש בשנה – 2005

	ארבעה ילדים ויותר		שלושה ילדים		שני ילדים		ילד אחד		ללא ילדים		סך הכול		עשירון
	הכנסה ממוצעת (ש"ח)	מספר מקרים	הכנסה ממוצעת (ש"ח)	מספר מקרים	הכנסה ממוצעת (ש"ח)	מספר מקרים	הכנסה ממוצעת (ש"ח)	מספר מקרים	הכנסה ממוצעת (ש"ח)	מספר מקרים	הכנסה ממוצעת (ש"ח)	מספר מקרים	
8,153	135,165	13,140	157,930	13,157	248,455	12,375	234,100	13,040	412,950	12,391	1,188,600	סך הכול	
873	27,450	1001.8	15,530	1,002	22,255	1,022	23,390	1,030	30,235	983	118,860	עשירון ראשון	
2,826	20,725	2,818	16,080	2,802	22,650	2,791	22,750	2,872	36,655	2,828	118,860	עשירון שני	
4,405	17,960	4,414	14,865	4,430	21,415	4,430	21,395	4,413	43,225	4,418	118,860	עשירון שלישי	
6,015	14,990	6,061	15,650	6,066	23,215	6,048	22,650	6,070	42,355	6,057	118,860	עשירון רביעי	
7,825	12,725	7,842	14,345	7,847	23,665	7,851	24,270	7,848	43,855	7,845	118,860	עשירון חמישי	
9,931	10,730	9,950	14,405	9,982	24,790	9,967	24,740	9,955	44,195	9,960	118,860	עשירון שישי	
12,581	9,360	12,565	14,730	12,553	26,360	12,551	24,490	12,539	43,920	12,551	118,860	עשירון שביעי	
16,098	8,200	16,225	16,285	16,214	28,330	16,159	23,850	16,153	42,195	16,175	118,860	עשירון שמיני	
21,847	7,265	22,117	17,985	22,018	28,655	22,056	23,460	22,083	41,495	22,053	118,860	עשירון תשיעי	
40,904	5,760	41,590	18,055	40,306	27,120	40,271	23,105	41,677	44,820	41,040	118,860	עשירון עשירי	
0.5180	-	0.4812	-	0.4584	-	0.4659	-	0.4615	-	0.4743	-	מדד ג'יני	

לוח 63: מדד ג'יני והתפלגות משפחות עובדים של יחידים לפי עשירון ולפי מספר ילדים והכנסה ממוצעת לחודש עבודה - 2004

הכנסה ממוצעת (ש"ח)	מספר מקרים	שלושה ילדים		שני ילדים		ילד אחד		ללא ילדים		סך הכול		עשירון
		הכנסה ממוצעת (ש"ח)	מספר מקרים	הכנסה ממוצעת (ש"ח)	מספר מקרים	הכנסה ממוצעת (ש"ח)	מספר מקרים	הכנסה ממוצעת (ש"ח)	מספר מקרים	הכנסה ממוצעת (ש"ח)	מספר מקרים	
3,089	5,435	4,456	9,555	5,436	28,370	5,512	54,390	4,304	981,785	4,390	1,079,535	סך הכול
575	340	570	550	588	1,195	576	1,710	556	104,160	557	107,955	עשירון ראשון
1,037	1,520	1,029	1,370	1,035	2,490	1036.7	3,665	1,028	98,910	1,029	107,955	עשירון שני
1,563	620	1,523	835	1,580	2,185	1,563	3,890	1,543	100,425	1,544	107,955	עשירון שלישי
2,207	465	2,156	850	2,198	2,360	2,188	5,065	2,157	99,210	2,159	107,950	עשירון רביעי
2,838	605	2,833	1,010	2,813	2,790	2,830	6,270	2,821	97,280	2,821	107,955	עשירון חמישי
3,482	505	3,468	970	3,471	3,035	3,452	6,040	3,463	97,405	3,463	107,955	עשירון שישי
4,197	415	4,234	935	4,214	2,920	4,215	5,955	4,217	97,725	4,217	107,950	עשירון שביעי
5,416	395	5,317	955	5,355	2,970	5,318	5,950	5,313	97,685	5,315	107,955	עשירון שמיני
7,278	305	7,235	1,065	7,359	4,085	7,414	7,320	7,274	95,180	7,286	107,955	עשירון תשיעי
13,004	265	14,560	1,015	15,125	4,340	15,041	8,525	15,583	93,805	15,506	107,950	עשירון עשירי
0.4458	-	0.4589	-	0.4501	-	0.4386	-	0.4783	-	0.4763	-	מדד ג'יני

לוח 64: מדד ג'יני והתפלגות משפחות עובדים של יחידים לפי עשירון ולפי מספר ילדים והכנסה ממוצעת לחודש בשנה - 2004

עשירון	ארבעה ילדים ויותר		שלושה ילדים		שני ילדים		ילד אחד		ללא ילדים		סך הכול	
	הכנסה ממוצעת (ש"ח)	מספר מקרים	הכנסה ממוצעת (ש"ח)	מספר מקרים	הכנסה ממוצעת (ש"ח)	מספר מקרים	הכנסה ממוצעת (ש"ח)	מספר מקרים	הכנסה ממוצעת (ש"ח)	מספר מקרים	הכנסה ממוצעת (ש"ח)	מספר מקרים
2,818	5,435	4,173	9,555	5,101	28,370	5,220	54,390	3,827	981,785	3,928	1,079,535	סך הכול
215	285	227	395	220	1,095	223	1,605	206.9	104,575	207	107,955	עשירון ראשון
589	425	577	650	586	1,515	589	2,365	573	103,000	574	107,955	עשירון שני
1,031	1,475	1,024	1,380	1,023	2,445	1,021	3,850	1,007	98,805	1,009	107,955	עשירון שלישי
1,492	595	1,508	925	1,527	2,455	1,519	4,160	1,503	99,815	1,504	107,950	עשירון רביעי
2,196	555	2,177	800	2,192	2,530	2,182	5,530	2,156	98,540	2,159	107,955	עשירון חמישי
2,901	585	2,919	1,030	2,941	3,145	2,952	7,225	2,937	95,970	2,938	107,955	עשירון שישי
3,757	515	3,768	1,220	3,788	3,470	3,787	7,000	3,796	95,745	3,795	107,950	עשירון שביעי
5,043	385	4,963	1,060	4,988	3,290	4,981	6,600	4,988	96,620	4,988	107,955	עשירון שמיני
6,944	350	6,979	1,085	7,058	4,130	7,122	7,420	6,998	94,970	7,008	107,955	עשירון תשיעי
12,726	265	14,283	1,010	14,865	4,295	14,627	8,635	15,172	93,745	15,102	107,950	עשירון עשירי
0.4838	-	0.4902	-	0.4823	-	0.4658	-	0.5442	-	0.5389	-	מדד ג'יני

לוח 65: מדד ג'יני והתפלגות משפחות עובדים של יחידים לפי עשירון ולפי מספר ילדים והכנסה ממוצעת לחודש עבודה - 2005

עשירון	ארבעה ילדים ויותר		שלושה ילדים		שני ילדים		ילד אחד		ללא ילדים		סך הכול	
	הכנסה ממוצעת (ש"ח)	מספר מקרים	הכנסה ממוצעת (ש"ח)	מספר מקרים	הכנסה ממוצעת (ש"ח)	מספר מקרים	הכנסה ממוצעת (ש"ח)	מספר מקרים	הכנסה ממוצעת (ש"ח)	מספר מקרים	הכנסה ממוצעת (ש"ח)	מספר מקרים
3,419	6,750	4,798	10,810	5,625	30,790	5,748	58,225	4,580	1,074,865	4,661	1,181,440	סך הכול
626	630	610	635	625	1,555	626	1,990	596	113,335	597	118,145	עשירון ראשון
1,069	1,765	1,088	1,495	1,097	2,495	1,109	4,230	1,109	108,160	1,108	118,145	עשירון שני
1,717	730	1,722	1,110	1,739	2,450	1,726	4,335	1,718	109,520	1,719	118,145	עשירון שלישי
2,367	595	2,387	1,035	2,389	2,865	2,366	5,550	2,357	108,100	2,359	118,145	עשירון רביעי
3,030	575	3,023	1,195	3,029	3,205	3,049	6,420	3,034	106,745	3,035	118,140	עשירון חמישי
3,680	640	3,680	1,020	3,685	2,960	3,695	6,530	3,687	106,995	3,688	118,145	עשירון שישי
4,544	430	4,505	830	4,475	3,070	4,499	6,085	4,492	107,730	4,492	118,145	עשירון שביעי
5,603	530	5,669	1,010	5,665	3,295	5,657	6,385	5,637	106,925	5,639	118,145	עשירון שמיני
7,708	510	7,699	1,365	7,734	4,485	7,785	7,860	7,714	103,925	7,720	118,145	עשירון תשיעי
15,024	345	16,265	1,115	16,028	4,410	15,810	8,840	16,300	103,430	16,250	118,140	עשירון עשירי
0.4714	-	0.4683	-	0.4481	-	0.4359	-	0.4718	-	0.4703	-	מדד ג'יני

לוח 66: מדד גייני והתפלגות משפחות עובדים של יחידים לפי עשירון ולפי מספר ילדים והכנסה ממוצעת לחודש בשנה - 2005

הכנסה ממוצעת (ש"ח)	מספר מקרים	שלושה ילדים		שני ילדים		ילד אחד		ללא ילדים		סך הכול		עשירון
		הכנסה ממוצעת (ש"ח)	מספר מקרים	הכנסה ממוצעת (ש"ח)	מספר מקרים	הכנסה ממוצעת (ש"ח)	מספר מקרים	הכנסה ממוצעת (ש"ח)	מספר מקרים	הכנסה ממוצעת (ש"ח)	מספר מקרים	
3,067	6,750	4,474	10,810	5,309	30,790	5,453	58,225	4,128	1,074,865	4,221	1,181,440	סך הכול
205	425	231	470	252	1,400	258	1,850	229	114,000	230	118,145	עשירון ראשון
657	700	659	870	660	1,695	671	2,750	647	112,130	648	118,145	עשירון שני
1,075	1,745	1,101	1,510	1,108	2,660	1,117	4,545	1,122	107,685	1,120	118,145	עשירון שלישי
1,716	730	1,726	1,150	1,745	2,790	1,746	5,015	1,727	108,460	1,728	118,145	עשירון רביעי
2,418	610	2,474	1,110	2,451	3,030	2,441	6,285	2,422	107,105	2,424	118,140	עשירון חמישי
3,226	640	3,209	1,200	3,226	3,495	3,220	7,140	3,220	105,670	3,220	118,145	עשירון שישי
4,043	525	4,090	910	4,134	3,405	4,106	7,020	4,122	106,285	4,121	118,145	עשירון שביעי
5,292	495	5,364	1,090	5,359	3,280	5,332	6,590	5,353	106,690	5,352	118,145	עשירון שמיני
7,502	550	7,492	1,375	7,500	4,580	7,514	8,190	7,463	103,450	7,469	118,145	עשירון תשיעי
13,994	330	15,621	1,125	15,596	4,455	15,557	8,840	15,948	103,390	15,897	118,140	עשירון עשירי
0.5037	-	0.5001	-	0.4791	-	0.4655	-	0.5333	-	0.5289	-	מדד גייני