



ה מוסד לביטוח לאומי  
מינהל המחקר והתכנון

**ממוצעי שכר והכנסה  
לפי יישוב  
ולפי משתנים כלכליים שונים**

**2003-2002**

**מאת  
ז'ק בנדלק**

**ירושלים, תשרי התשס"ו, אוקטובר 2005**

## פתח דבר

מינהל המחקר והתכנון מגיש לציבור פרסום נוסף המוקדש להצגת נתונים מקיפים על שכר והכנסות ועל התפלגויותיהם לפי יישובים ולפי משתנים דמוגרפיים וכלכליים שונים בשנים 2002-2003.

חוברת זו היא המשך והרחבה לקודמותיה, שהאחרונה בהן כללה נתונים לשנת 2002 (סקר מס' 194), והיא עוסקת בביטוח, בתעסוקה ובשכר בהיבט כלל ארצי ובהיבט המקומי.

הנתונים שבפרסום זה מתקבלים לאחר הפגשתם של קבצים מינהליים שונים העומדים לרשות המוסד לביטוח לאומי, כגון קובץ השכר, קובץ הגבייה מלא שכירים, קובץ המעסיקים וקובצי הגמלאות. רוב העיבודים נעשו באמצעות קובץ הבריאות המרכז באופן שוטף פרטים אישיים שונים על כל תושבי מדינת ישראל.

תודה נתונה למר ז'ק בנדלק, מנהל תחום מחקרי בריאות ושכר במינהל המחקר והתכנון, על עבודתו המקצועית בריכוז הנתונים ועל יכולתו להביא מידע חשוב זה לפרסום בהיקף ובגיוון מרביים.

יבואו על התודה והברכה עובדי מחלקת יישומי הבריאות במינהל תקשוב מערכות מידע, שהכינו וערכו את העיבודים הממוכנים. תודה מיוחדת למר דוד אלסנדר גאליה, מנהל תחום מיחשוב ומתודות במינהל המחקר והתכנון, על העיבודים לפי יישוב ועל עיבוד מדדי-אי-השוויון והחלוקה לעשירונים; לגב' מיה עורב-הטל על העריכה הלשונית; ולגב' חיה רבין על עריכת הלוחות ועיצובם ועל ריכוז עבודת ההדפסה מתחילתה עד סופה.

לאה אחדות

סמנכ"לית מחקר ותכנון

## ת ק צ י ר

סקר זה מציג נתונים על שכר והכנסה, על תעסוקה ועל מעמד בעבודה לפי משתנים דמוגרפיים וכלכליים שונים, לשנים 2002 ו-2003. הוא עוסק באוכלוסיות העובדים השכירים והעובדים העצמאיים המבוטחים במוסד לביטוח לאומי וכולל נתונים על עשירונים ומדד אי-השוויון בהכנסות מעבודה לפי יישוב. נתוני השכר אינם מתוקנים לחלקיות המשרה.

בשנת 2003 היו רשומים בקובצי המוסד לביטוח לאומי כ-2.42 מיליון עובדים שכירים שונים שקיבלו שכר בעבור לפחות חודש אחד, כ-202 אלף עובדים עצמאיים וכן כ-30 אלף עובדים שהיו גם שכירים וגם עצמאים במהלך השנה.

להלן הממצאים העיקריים:

**השכר הממוצע לחודש עבודה של השכירים** ב-2003 היה 7,458 ש"ח. שכר הנשים לחודש עבודה (5,509 ש"ח) היה נמוך בכ-40% מהשכר הממוצע של הגברים (9,305 ש"ח). נתונים אלו אינם מתוקנים לחלקיות המשרה.

**השכר הממוצע לחודש בשנה של השכירים** ב-2003 היה 6,008 ש"ח, כ-81% מהשכר הממוצע לחודש עבודה; זאת משום שיש עובדים שכירים שאינם עובדים שנה שלמה.

נמצא שבין **ארבע הערים הגדולות** (יותר מ-200,000 תושבים), בירושלים השתכרו בממוצע לחודש עבודה כ-95% מהשכר הממוצע במשק, ואילו בחיפה, בראשון לציון, ובתל אביב השתכרו שכר גבוה מהשכר הממוצע – 109%, 110% ו-118% בהתאמה.

**התפלגות שכר השכירים לפי צורת היישוב** מראה, כי השכר הממוצע ביישובים העירוניים הלא יהודיים הוא נמוך בכ-34% מהשכר הממוצע ביישובים היהודיים.

השכר הממוצע הגבוה ביותר נמדד לשכירים המתגוררים בסביון (20,202 ש"ח), ברמת אפעל (כ-15,510 ש"ח) ובקיסריה (15,401 ש"ח). השכר הנמוך ביותר נמדד אצל השכירים תושבי ג'סר א-זרקא (3,626 ש"ח), מסעדה (3,893 ש"ח) ומגידל שמש (3,777 ש"ח).

בסקר גם מפורטים נתונים על **ההכנסה הממוצעת של העצמאים**. בשנת 2003 הסתכמה ההכנסה הממוצעת לחודש בשנה של העובדים העצמאיים ב-6,040 ש"ח, שהם כ-0.5% יותר מהשכר הממוצע לשנה של השכירים.

**ההכנסה הגבוהה ביותר בקרב העצמאים** הייתה ברמת אפעל (13,618 ש"ח) ובסביון (13,104 ש"ח). ההכנסה הנמוכה ביותר נרשמה בכפר קאסם (2,913 ש"ח) ובכאבול (3,258 ש"ח).

**מדד ג'יני לאי-שוויון התחלקות ההכנסה** בקרב כלל השכירים בשנת 2003 הגיע ל-0.4782 לעומת 0.4631 בשנת 2002; כלומר רמת אי-השוויון גדלה בין השנים 2002-2003 ב-2.2% בקירוב. בקרב העובדים העצמאיים מדד ג'יני הוא 0.5127 בשנת 2003 לעומת 0.5219 בשנת 2002, דהיינו ירידה של כ-2.0%.

הסקר עוסק גם בהכנסות של משפחות עובדים. בשנת 2003 ההכנסה המשפחתית מעבודה שכירה ועצמאית הסתכמה ב-11,632 ש"ח בממוצע לשנה. בין ארבע הערים הגדולות, ההכנסה הגבוהה נמצאה בתל אביב (15,339 ש"ח), ולאחר מכן בחיפה (14,689 ש"ח) ובראשון לציון (14,307 ש"ח). בירושלים ההכנסה הממוצעת נמוכה מהממוצע הארצי (9,348 ש"ח).

**מספר העובדים שעבדו בו-זמנית אצל יותר ממעסיק אחד** היה כ-122 אלף עובדים בשנת 2003, כלומר 6.5% מסך העובדים השכירים. אחוז הנשים העובדות ביותר ממקום עבודה אחד גבוה במיוחד: כ-7.5% מהנשים לעומת 5.6% מהגברים.

**מספר השכירים שהחליפו את מקום עבודתם במהלך השנה** הגיע לכ-610 אלף שכירים בשנת 2003 שהם כ-25% מכלל השכירים.

יש הבדלים ניכרים בהתפלגות ההכנסה של שכירים לעומת עצמאים. כ-30% מהעובדים השכירים משתכרים עד שכר מינימום לעומת כ-43% מהעצמאים. כמו כן, רק לכ-10% מהשכירים הכנסות הגבוהות פי שניים מן השכר הממוצע, לעומת כ-8% בקרב העצמאים.

**התפלגות ההכנסות לפי שנת עלייה** מאפשרת להשוות את הכנסתם של העולים החדשים לכלל האוכלוסייה העובדת. הנתונים מורים כי ככל ששהותו של העולה בארץ קצרה יותר, כך הכנסתו לחודש עבודה נמוכה יותר. לדוגמה, השכר החדשי הממוצע בשנת 2003 של עולה שהגיע ארצה בשנים 1990 - 1998 היה גבוה ב-43% משכרו של מי שעלה ארצה בשנים 1999-2003, אך נמוך ב-25% מהשכר הממוצע של כל השכירים במשק.

**חלוקת המשפחות לפי רמת הכנסתן במיון על פי עשירונים ומספר ילדים** מעלה כי הכנסתם של שבעת העשירונים הראשונים קטנה מההכנסה הארצית הממוצעת. ההכנסה הממוצעת של המשפחות עולה עם מספר הילדים עד לשני ילדים. במשפחות גדולות יותר, ההכנסה קטנה. לדוגמה, ההכנסה הממוצעת של המשפחות עם ארבעה ילדים ויותר נמוכה בכ-40% מההכנסה של משפחות עם שני ילדים.

## תוכן העניינים

### עמוד

1	מבוא
4	הגדרות
9	מקורות
11	שיטות עיבוד וחישוב
13	עיקרי הממצאים
13	1. שכר והכנסה לפי יישוב
24	2. הכנסה חציונית של שכיר ושל עצמאי
25	3. ריבוי משרות
26	4. ההכנסה של עובדים לפי מעמד בעבודה
28	5. השכר לפי ענף כלכלי ראשי ולפי מין
29	6. משך העבודה לפי ענף כלכלי ראשי
30	7. ההכנסות לפי גיל, מין ומעמד בעבודה
31	8. העובדים שפרשו מעבודתם בפרישה מוקדמת
32	9. התפלגות ההכנסות לפי שנת עלייה
32	10. עובדים שכירים ושכר ממוצע לפי גודל המעסיק
33	11. משפחות עובדים לפי עשירונים
35	לוחות

## רשימת הלוחות

- לוח מס' 1:** שכר ממוצע חודשי ושנתי של שכירים, אחוז השכירים ששכרם אינו גבוה משכר המינימום ומדד אי-שוויון, לפי צורת יישוב – 2002, 2003
- לוח מס' 2:** שכר ממוצע חודשי ושנתי של שכירים, אחוז השכירים ששכרם אינו גבוה משכר המינימום ומדד אי-שוויון, לפי יישוב – 2002, 2003
- לוח מס' 3:** שכר ממוצע חודשי ושנתי של שכירים, אחוז השכירים ששכרם אינו גבוה משכר המינימום ומדד אי-שוויון, לפי מועצה אזורית – 2002, 2003
- לוח מס' 4:** שכר ממוצע חודשי ושנתי של שכירים, אחוז השכירים ששכרם אינו גבוה משכר המינימום ומדד אי-שוויון, לפי מחוז ונפה – 2002, 2003
- לוח מס' 5:** שכר ממוצע חודשי ושנתי של שכירים לפי מין ולפי יישוב – 2002, 2003
- לוח מס' 6:** שכר ממוצע חודשי ושנתי של שכירים לפי מין ומועצה אזורית – 2002, 2003
- לוח מס' 7:** שכר ממוצע חודשי ושנתי של שכירים לפי מין, מחוז ונפה – 2002, 2003
- לוח מס' 8:** קבוצת השכר של העובדים השכירים (ממוצע לחודש) לפי צורת יישוב – 2003
- לוח מס' 9:** קבוצת השכר של העובדים השכירים (ממוצע לשנה) לפי צורת יישוב – 2003
- לוח מס' 10:** שכר חודשי ושנתי ממוצע של העולים השכירים לפי שנת עלייה ולפי צורת יישוב – 2003
- לוח מס' 11:** שכר חודשי ושנתי ממוצע של משפחות עובדים, לא כולל יחידים, לפי צורת יישוב – 2002, 2003
- לוח מס' 12:** שכר חודשי ושנתי ממוצע של משפחות עובדים, לא כולל יחידים, לפי מועצה אזורית – 2002, 2003
- לוח מס' 13:** שכר חודשי ושנתי ממוצע של משפחות עובדים, לא כולל יחידים, לפי מחוז ונפה – 2002, 2003
- לוח מס' 14:** שכר חודשי ושנתי ממוצע של משפחות עובדים של יחידים, לפי צורת יישוב – 2002, 2003
- לוח מס' 15:** שכר חודשי ושנתי ממוצע של משפחות עובדים של יחידים, לפי מועצה אזורית – 2002, 2003
- לוח מס' 16:** שכר חודשי ושנתי ממוצע של משפחות עובדים של יחידים, לפי מחוז ונפה – 2002, 2003
- לוח מס' 17:** ההכנסה הממוצעת לחודש בשנה של העצמאים, אחוז העצמאים המשתכרים עד מחצית השכר הממוצע ומדד ג'יני, לפי צורת יישוב – 2002, 2003
- לוח מס' 18:** ההכנסה הממוצעת לחודש בשנה של העצמאים, אחוז העצמאים המשתכרים עד מחצית השכר הממוצע ומדד ג'יני לפי יישוב – 2002, 2003
- לוח מס' 19:** ההכנסה הממוצעת לחודש בשנה של העצמאים, אחוז העצמאים המשתכרים עד מחצית השכר הממוצע ומדד ג'יני לפי מועצה אזורית – 2002, 2003
- לוח מס' 20:** ההכנסה הממוצעת לחודש בשנה של העצמאים, אחוז העצמאים המשתכרים עד מחצית השכר הממוצע ומדד ג'יני לפי מחוז ונפה – 2002, 2003
- לוח מס' 21:** קבוצת ההכנסה של העובדים העצמאיים לפי צורת יישוב – 2003

- לוח מס' 22:** משך העבודה של עובדים שכירים לפי צורת יישוב – 2003
- לוח מס' 23:** משך העבודה של עובדים שכירים לפי יישוב – 2003
- לוח מס' 24:** משך העבודה של עובדים שכירים לפי מועצה אזורית – 2003
- לוח מס' 25:** משך העבודה של עובדים שכירים לפי מחוז ונפה – 2003
- לוח מס' 26:** משך העבודה של הגברים השכירים לפי יישוב – 2003
- לוח מס' 27:** משך העבודה של העובדות השכירות לפי יישוב – 2003
- לוח מס' 28:** סוג המבוטחים לפי צורת יישוב – 2003
- לוח מס' 29:** סוג המבוטחים לפי יישוב – 2003
- לוח מס' 30:** סוג המבוטחים לפי מועצה אזורית – 2003
- לוח מס' 31:** סוג המבוטחים לפי מחוז ונפה – 2003
- לוח מס' 32:** שכר ממוצע ושכר חציוני של שכירים – 2002, 2003
- לוח מס' 33:** הכנסה ממוצעת והכנסה חציונית של עצמאים – 2002, 2003
- לוח מס' 34:** השכר הממוצע של העובדים השכירים לפי מספר מקומות עבודה בו זמנית ולפי מין – 2002
- לוח מס' 35:** השכר הממוצע של העובדים השכירים לפי מספר מקומות עבודה בו זמנית ולפי מין – 2003
- לוח מס' 36:** התפלגות העובדים השכירים לפי ענף כלכלי ומספר מקומות עבודה במשך השנה – 2002
- לוח מס' 37:** התפלגות העובדים השכירים לפי ענף כלכלי ומספר מקומות עבודה במשך השנה – 2003
- לוח מס' 38:** קבוצת שכר או הכנסה (בממוצע לחודש) לפי מעמד בעבודה ומין (אחוזים) – 2002
- לוח מס' 39:** קבוצת שכר או הכנסה (בממוצע לשנה) לפי מעמד בעבודה ומין (אחוזים) – 2002
- לוח מס' 40:** קבוצת שכר או הכנסה (בממוצע לחודש) לפי מעמד בעבודה ומין (אחוזים) – 2003
- לוח מס' 41:** קבוצת שכר או הכנסה (בממוצע לשנה) לפי מעמד בעבודה ומין (אחוזים) – 2003
- לוח מס' 42:** התפלגות העובדים השכירים לפי ענף כלכלי ולפי מין וקבוצת שכר (בממוצע לחודש) (מספרים) – 2002
- לוח מס' 43:** התפלגות העובדים השכירים לפי ענף כלכלי ולפי מין וקבוצת שכר (בממוצע לשנה) (מספרים) – 2002
- לוח מס' 44:** התפלגות העובדים השכירים לפי ענף כלכלי ולפי מין וקבוצת שכר (בממוצע לחודש) (מספרים) – 2003
- לוח מס' 45:** התפלגות העובדים השכירים לפי ענף כלכלי ולפי מין וקבוצת שכר (בממוצע לשנה) (מספרים) – 2003
- לוח מס' 46:** התפלגות העובדים השכירים לפי ענף כלכלי, ולפי מין ומשך עבודה (מספרים) – 2002
- לוח מס' 47:** התפלגות העובדים השכירים לפי ענף כלכלי ולפי מין ומשך תקופת עבודה (מספרים) – 2003

- לוח מס' 48:** השכר הממוצע (לחודש עבודה) של השכירים לפי מין ומשך עבודה (ש"ח) – 2002
- לוח מס' 49:** השכר הממוצע (לחודש עבודה) של השכירים לפי מין ומשך עבודה (ש"ח) – 2003
- לוח מס' 50:** התפלגות העובדים השכירים והעצמאיים (בממוצע לחודש) לפי קבוצת גיל ומין (מספרים) – 2002
- לוח מס' 51:** השכר הממוצע לחודש עבודה של השכירים והעצמאיים, לפי קבוצת גיל ומין (ש"ח) – 2002
- לוח מס' 52:** התפלגות העובדים השכירים והעצמאיים (בממוצע לחודש) לפי קבוצת גיל ומין (מספרים) – 2003
- לוח מס' 53:** השכר הממוצע לחודש עבודה של השכירים והעצמאיים, לפי קבוצת גיל ומין (ש"ח) – 2003
- לוח מס' 54:** התפלגות העובדים שפרשו מעבודתם ומשולמת להם פנסיה מוקדמת לפי קבוצת הכנסה (בממוצע לחודש) ומין – 2002
- לוח מס' 55:** קבוצת הכנסה של האוכלוסייה הבוגרת, לפי שנת עלייה (אחוזים) – 2003
- לוח מס' 56:** קבוצת הכנסה של גברים הבוגרים לפי שנת עלייה (אחוזים) – 2003
- לוח מס' 57:** קבוצת הכנסה של הנשים הבוגרות לפי שנת עלייה (אחוזים) – 2003
- לוח מס' 58:** העובדים השכירים ושכרם הממוצע לפי מין ולפי גודל המעסיק – דצמבר 2002, דצמבר 2003
- לוח מס' 59:** מדד ג'יני והתפלגות משפחות עובדים (לא כולל משפחות יחידים) לפי עשירון ולפי מספר ילדים והכנסה ממוצעת לחודש – 2002
- לוח מס' 60:** מדד ג'יני והתפלגות משפחות עובדים (לא כולל משפחות יחידים) לפי עשירון ולפי מספר ילדים והכנסה ממוצעת לשנה – 2002
- לוח מס' 61:** מדד ג'יני והתפלגות משפחות עובדים (לא כולל משפחות יחידים) לפי עשירון ולפי מספר ילדים ושכר ממוצע לחודש – 2003
- לוח מס' 62:** מדד ג'יני והתפלגות משפחות עובדים (לא כולל משפחות יחידים) לפי עשירון ולפי מספר ילדים ושכר ממוצע לשנה – 2003
- לוח מס' 63:** מדד ג'יני והתפלגות משפחות עובדים של יחידים, לפי עשירון ולפי מספר ילדים והכנסה ממוצעת לחודש – 2002
- לוח מס' 64:** מדד ג'יני והתפלגות משפחות עובדים של יחידים, לפי עשירון ולפי מספר ילדים והכנסה ממוצעת לשנה – 2002
- לוח מס' 65:** מדד ג'יני והתפלגות משפחות עובדים של יחידים, לפי עשירון ולפי מספר ילדים והכנסה ממוצעת לחודש – 2003
- לוח מס' 66:** מדד ג'יני והתפלגות משפחות עובדים של יחידים, לפי עשירון ולפי מספר ילדים והכנסה ממוצעת לשנה – 2003



## מבוא

בפרסום זה מוצגים נתונים מפורטים על התפלגויות השכר וההכנסה לפי יישוב ומשתנים כלכליים שונים של אוכלוסיית העובדים השכירים והעובדים העצמאיים המבוטחים במוסד לביטוח לאומי. כידוע, לפי החוק מוטלת חובת ביטוח על כל תושב ישראל מעל גיל 18, דבר המבטיח רישום מלא ככל האפשר בקבצים המינהליים של המוסד.

הצגת העיבודים הסטטיסטיים נועדה להביא לידיעת הציבור, החוקרים, משרדי הממשלה ומעצבי המדיניות, נתונים ומידע הצבורים בקבצים הממוחשבים של המוסד והמעודכנים באופן שוטף, כדי לעמוד במשימות הרבות המוטלות על המוסד.

הנתונים מתבססים בעיקר על קובץ הבריאות המנוהל בידי המוסד לביטוח לאומי והמשמש לעריכת החישובים לצורך חלוקת מקורות המימון של חוק ביטוח הבריאות בין קופות החולים השונות ולרישום תושבי ישראל בקופות. בקובץ זה מרוכזים באופן שוטף פרטים אישיים רבים המופקים ממקורות שונים ומגוונים, כדלקמן:

1. פרטים אישיים ממירשם התושבים של משרד הפנים, כגון שנת לידה, מצב משפחתי ותאריכי העלייה והפטירה;
2. דוחות מעסיקים על השכר ועל המשכורת ששילמו לכל אחד מהעובדים (בסיכום שנתי) ועל חודשי העבודה, שבעבורם שולם שכר זה;
3. נתונים מהקבצים של המוסד, המתייחסים למקבלי גמלאות (והתלויים בהם, כולל ילדים), ומקובצי הגבייה ממבוטחים לא שכירים.

להלן תיאור קצר של המקורות השונים, הכוללים נתונים על מועסקים, על שכר ועל הכנסות, בדגש על השוני בהגדרות ובשיטת עיבוד הנתונים.

### 1. חישובי שכר ממוצע למשרת שכיר

השכר הממוצע למשרת שכיר מחושב ומתפרסם מדי חודש בידי הלשכה המרכזית לסטטיסטיקה ומתבסס בעיקר על מדגם מייצג של דוחות מעסיקים (טופס 102) המתקבלים במוסד לביטוח לאומי ועל מקורות מינהליים אחרים, כגון מינהל התשלומים של שירות התעסוקה, מערכת הביטחון וכו'. המדגם כולל כיום כ-9,500 מפעלים פעילים ומכסה כ-64% מסך משרות השכירים. מספר המועסקים והשכר הממוצע מחושבים גם לפי ענפי כלכלה שונים. השכר הממוצע מחושב למשרת שכיר, לא לעובד, ואין הוא כולל חברי קיבוצים, אנשי צבא קבע ועוזרות בית אך כולל תושבים זרים המועסקים בישראל.

### 2. סקר כוח אדם

סקרי כוח אדם שוטפים מבוצעים בידי הלשכה המרכזית לסטטיסטיקה מאז 1954. אוכלוסיית הסקר כוללת את האוכלוסייה הקבועה של מדינת ישראל בני 15 ויותר, את התושבים היהודים הגרים ביהודה, שומרון וחבל עזה וגם עולים בכוח ותושבים קבועים השוהים בחו"ל בתקופה של פחות משנה. בשנת 2003 נכללו בעיבודי

הסקר כ-26,000 נפשות. במסגרת הסקר נאספים נתונים על המעמד בעבודה, על תעסוקה, על אבטלה וכו'. שיטת איסוף הנתונים היא תקופתית (בכל רבע שנה), והיא מושפעת מטעויות דגימה ומטעויות תשובה, כפי שקורה בכל סקר המתבסס על מדגם. טעויות אלה, בצירוף הבדלים מסוימים בהגדרות המועסק, התושב והמבוטח, הן מקור להבדלים בין נתוני סקר כוח-אדם לבין הנתונים המוצגים בפרסום זה.

### 3. סקר הוצאות משק הבית

עד לשנת 1997, הלשכה המרכזית לסטטיסטיקה נהגה לערוך פעם בכחמש שנים סקר הבדוק את השינויים החלים במרכיבי התקציב של משקי הבית העירוניים, בעיקר לשם עדכון סל הצריכה של מדד המחירים לצרכן.

משנת 1997 ואילך נערך סקר הוצאות משק הבית באופן שוטף אחת לשנה. בשנים 2002-2003 המדגם כלל כ-6,230 משקי בית בכ-169 יישובים המתייחסים לכל האוכלוסייה העירונית והלא עירונית, למעט קיבוצים, בדווים ודיירי מוסדות.

הנתונים מתבססים על רישומי הוצאות של משקי הבית במשך כמה שבועות. אף שתשומת הלב העיקרית מופנית לבדיקת סוגי הוצאות של משקי הבית, נאספים נתונים גם על ההכנסות ומקורותיהן (הכנסות של שכיר ועצמאי, קצבה וכו'). הגם שמדובר במדגם מקיף ומייצג, השוואה בין סוגי ההכנסות בסקר הוצאות משפחה לנתוני פרסום זה קשה ובעייתית, בעיקר בגלל ההבדלים בין סוגי האוכלוסיות ובסיסי המידע.

### 4. סקר הכנסות

הלשכה המרכזית לסטטיסטיקה עורכת סקר הכנסות שנתי יחד עם סקר כוח אדם השוטף. במסגרת סקר זה אוספת הלשכה נתונים מפורטים על שכר ועל הכנסה של משקי בית, שהעומד בראשם הוא שכיר או אדם שלא עבד, ביישובים שבהם יותר מ-2,000 נפשות (יהודים ולא יהודים).

מ-1997, הלשכה המרכזית לסטטיסטיקה מפיקה סדרה חדשה של נתוני הכנסות המשלבת את נתוני סקר ההכנסות עם נתוני סקר הוצאות משק הבית. סקר ההכנסות המשולב מכסה כמעט את כל אוכלוסיית מדינת ישראל, כולל העצמאים, אלה הגרים ביישובים כפריים וקהילתיים ותושבי מזרח ירושלים. מדגם הסקר מכסה כ-95% מאוכלוסיית ישראל.

בשנים 2002-2003, הנתונים מבוססים על מדגם של כ-14,200 משקי בית, אשר 7,970 מהם מקורם בסקר הכנסות וכ-6,230 מקורם בסקר הוצאות משק הבית. בסקר הכנסות נחקר כל בן משק בית שגילו 15 ויותר, על הכנסותיו בשלושת החודשים שנסתיימו לפני החודש שבו ביקר הפוקד. אפשר להניח, כי המידע שמוסר הנחקר על הכנסותיו לא תמיד יהיה זהה להכנסה הרשומה אצל רשויות המס, שעליה מבוססים העיבודים של המוסד לביטוח לאומי.

## 5. מודל המס של מינהל הכנסות המדינה

מינהל הכנסות המדינה מפרסם בדין וחשבון השנתי שלו עיבודים סטטיסטיים על התחלקות ההכנסות בישראל בקרב השכירים והעצמאים, על בסיס רישום מינהלי של שלטונות המס הכולל דוחות מעסיקים על עובדיהם ושומות של עצמאים. מודל המס כולל את כל הנישומים היחידים בעלי הכנסות החייבות במס, כפי שהוגדרו בפקודת מס הכנסה.

העדכון השנתי של מודל המס מתבצע בשני שלבים: בשלב ראשון מוחלף בסיס הנתונים לשנת המס האחרונה, ובשלב שני מועברת פונקציית המס ממונחים של שנת המס למונחי ינואר של השנה השוטפת.

המודל נועד לבדוק את ההשפעות של צעדים פיסקליים ושל תמורות באוכלוסיית משלמי המיסים ובהכנסותיה, על גביית המיסים הישירים ועל חלוקת ההכנסות במשק.

יש, אם כן, הבדלים ניכרים בין המקורות שצוינו לעיל לבין עצמם, וכמובן בינם לבין עיבודים הכלולים בפרסום זה, אך לדעתנו אין בהם כדי לפגוע במטרות העיקריות שהוצבו למחקר.

כידוע, חסרים בקובצי הביטוח הלאומי פרטים חשובים על השכלה, על משלח יד, על דירוג מקצועי, על ותק במפעל ועל חלקיות המשרה, אך אנו סבורים כי גם בהיעדרם עשוי פרסום זה לתרום להבנת מבנה הכלכלה והתעסוקה של תושבי מדינת ישראל.

## הגדרות

ההגדרות המופיעות בפרסום זה נסמכות על המתחייב מחוק הביטוח הלאומי ומתקנותיו, כפי שהדבר מיושם הלכה למעשה בעבודה השוטפת של המוסד לביטוח לאומי במסגרת הטיפול המינהלי במערכת הביטוח ובגביית דמי הביטוח.

להלן פירוט ההגדרות למונחים השונים בפרסום זה:

### 1. שכיר

שכיר הוא מי שבינו לבין מעסיקו קיימים יחסי עובד ומעביד ומקבל שכר ממעסיקו הרשום במס הכנסה ובביטוח הלאומי והמדווח על התשלום מדי חודש. כל עוד משולם שכר (גם בעת היעדרות עקב מחלה, חופשה, לימודים וכו') העובד נחשב לשכיר. גם אם השכיר היה מועסק בכמה מקומות עבודה, הוא נספר בעיבודים אלו רק פעם אחת, כך שהנתונים משקפים את מספר השכירים ולא את מספר המשרות, בשונה מן הנתונים החודשיים שמפרסמת הלשכה המרכזית לסטטיסטיקה. עם זאת, עקב צורת הניתוח הסטטיסטי, שהוא בעיקרו שנתי, נמצאו שכירים רבים שנרשמו במוסד באותה שנה גם בסוג ביטוח נוסף, כגון עצמאי, תלמיד, מובטל, מקבל קצבה וכו'. בעיבודים כלולים בהגדרת "שכיר" מי שהיו שכירים לפחות חודש אחד בשנה וגם מי שהיו עצמאים בחלק מהשנה, נוסף על היותם שכירים.

בחלק מהעיבודים, נכללו בהגדרת "שכיר" גם קבוצות העובדים האלה:

- א. חברי קיבוצים ומושבים שיתופיים ומועמדים לחברות;
- ב. עובדים במשק בית;
- ג. חיילים בשירות קבע;
- ד. עובדים שפרשו מעבודתם בטרם הגיעו לגיל הפרישה.

אין נמנים עם השכירים תושבים זרים המועסקים בישראל, כגון תושבי שטחים ועובדים זרים בלי תעודת זיהוי ישראלית.

### 2. עצמאי

עצמאי הוא מי שעוסק במשלח ידו שלא כעובד שכיר, והתקיים בו אחד מאלה:

- א. הוא עסק במשלח ידו לפחות עשרים שעות עבודה בשבוע בממוצע;
- ב. הכנסתו החודשית הממוצעת ממשלח ידו לא פחתה מסכום השווה ל-50% מהשכר הממוצע;
- ג. הוא עסק במשלח ידו לפחות 12 שעות בשבוע בממוצע והכנסתו החודשית הממוצעת ממשלח ידו לא פחתה מסכום השווה ל-15% מהשכר הממוצע.

על שמו של העצמאי מתנהל תיק שומה במס הכנסה ובביטוח הלאומי, והוא משלם דמי ביטוח בעד עצמו.

### 3. שכר

השכר ברוטו לחודש, הכולל את כל התשלומים ברוטו ששולמו לעובד שכיר במשך החודש, כגון שכר יסוד, תוספות יוקר, תוספות ותק, מקדמות, תשלומים בעבור שעות נוספות, פרמיות, תגמולים, קצובות, מענקים ותוספות למיניהן (שוטפים או חד-פעמיים), כמו כוננויות, תרנויות, "חודש 13", קצובת נסיעה, גמול השכלה, גמול השתלמות, תשלומים בעבור החזקת רכב, דמי הבראה וכו'. השכר ברוטו אינו כולל הוצאות נלוות שהמעסיק מפריש לקרנות (כגון קרנות פנסיה או קופות גמל), לביטוח הלאומי ולביטוח בריאות, למס מעסיקים וכו'.

#### 4. מעסיק

מעסיק הוא מי שרשום במוסד לביטוח לאומי כמעסיק של שכירים ומשלם בעבורם דמי ביטוח. מעסיק יכול להיות חברה בע"מ, חברה משפחתית, עמותה, עצמאי שמעסיק אחרים בשכר וכו'.

#### 5. מספר חודשי עבודה

מספר חודשי עבודה הוא מספר החודשים שבעבורם שולם השכר לעובד השכיר, בלא להתחשב במספר ימי העבודה שעבד בחודש, או בחלקיות המשרה במונחים של ימי עבודה, או במספר שעות העבודה ביום.

#### 6. ענף כלכלי ראשי

הענף הכלכלי הוא הענף שאליו משתייך המפעל או המעסיק שהשכיר עובד בו.

לענף כלכלי ראשי שויכו שכירים שעבדו בענפים שונים במהלך השנה. זהו ענף שבו עבדו במשך התקופה הממושכת ביותר, ואם עבדו בכמה ענפים פרק זמן שווה, הענף הראשי הוא זה שבו קיבלו את השכר הגבוה ביותר.

המיון נעשה ברמה של ענף כלכלי ראשי לפי ההגדרה של הלשכה המרכזית לסטטיסטיקה, כמפורט ב"סיווג האחד של ענפי כלכלה 1993", שהחליף את "הסיווג הישן" של ענפי כלכלה (סיווג 1970) מ-1994.

#### 7. גודל המפעל

המיון נעשה לפי מספר העובדים שהועסקו בפועל במפעלים השונים בחודש דצמבר של השנה המדווחת.

#### 8. שכר ממוצע למשפחה

לצורך העיבודים הוגדרו שני סוגים של משפחות: משפחה שבה זוג נשוי ומשפחה של יחידים.

א. משפחת עובדים שבה זוג נשוי - היא משפחה שלפחות אחד מבני הזוג עובד בעבודה שכירה או עצמאית.

ההכנסה המשפחתית כוללת את הכנסות בני הזוג בלבד, בלי לצרף את הכנסותיהם של הילדים (מתחת לגיל 18 או מעליו) או את הכנסותיהם של ההורים או של בני משפחה אחרים, גם אם הם חיים במשק בית אחד.

ב. משפחת עובדים של יחידים – משפחה שבה הורה יחיד שאינו נשוי, כגון רווק/ה, אלמן/ה או גרוש/ה עם ילדים או בלי ילדים, שיש לה הכנסה מעבודה שכירה או עבודה עצמאית.

#### 9. הכנסה של עצמאים

בהתאם לשומה שהתקבלה ממס הכנסה. הכנסת העצמאים הרשומה בקובצי המוסד היא ההכנסה ה"גולמית", דהיינו כל ההכנסה מעבודה, גם אם היא אינה חייבת בדמי ביטוח (כגון הכנסה מעל הסכום המירבי לתשלום דמי ביטוח).

#### 10. הכנסה חציונית של שכירים ושל עצמאים

הכנסה חציונית מוגדרת כרמת הכנסה של-50% מהעובדים (שכירים או עצמאים) יש סכום השווה לה או נמוך ממנה, ול-50% הנותרים הכנסה גבוהה ממנה.

#### 11. מקבלי גמלאות

חלק מהלוחות כוללים נתונים על הכנסות מגמלאות המוסד לביטוח לאומי, כגון: קצבת זקנה ושאיירים, נכות כללית וגמלה להבטחת הכנסה.

#### 12. סוגי מבוטחים בביטוח הלאומי

המוסד לביטוח לאומי מבטח את כל תושבי מדינת ישראל מגיל 18 ומעלה. סוגי המבוטחים העיקריים הם:

- עובד שכיר;
- עובד עצמאי;
- מבוטח בלא הכנסה, כגון סטודנטים, תלמידי ישיבה, מובטלים וכו';
- מבוטח אחר – מקבלי קצבאות בגיל העבודה, כגון מקבלי דמי אבטלה, דמי פגיעה בעבודה, קצבת נכות כללית, גמלת שאירים.

למבוטחים אלו מתנהל חשבון גבייה, או חשבון קצבה, בקבצים הממוחשבים של המוסד. המידע הדרוש לקובץ הבריאות (והכלול בעיבודים סטטיסטיים אלו) מתקבל לאחר הפגשתם של קובץ השכר, קובץ הגבייה מלא-שכירים, קובצי הגמלאות עם קובץ הבריאות.

בשל ריבוי סוגי המבוטחים בביטוח הלאומי, חולקו המבוטחים לארבע קבוצות עיקריות, לפי ההגדרות האלה:

- א. שכירים – עובדים שבמשך כל השנה עבדו כשכירים. בקבוצה זו נכללו השכירים שהיו במשך השנה גם עצמאים.
- ב. שכירים ועצמאים – עובדים שכירים שהיו גם עצמאים במשך השנה.
- ג. עצמאים – עובדים שהיו רק עצמאים במשך השנה.
- ד. אחר – מבוטחים בלא הכנסה מעבודה, כגון סטודנטים, מקבלי גמלאות וכו'.

בחלק מהלווחות רוכזו כל השכירים, כולל אלה אשר נמנו בו-זמנית או במשך השנה גם עם סוג אחר של מבוטחים (כגון שכיר + מקבל קצבה).

### 13. אוכלוסייה בוגרת

בחלק מהלווחות מוצגים נתונים על האוכלוסייה הבוגרת (מעל גיל 18), כלומר העובדים השכירים, העצמאים וכן מקבלי גמלאות מהמוסד לביטוח לאומי.

### 14. סוג משרה

משרות מלאות ומשרות חלקיות (שהן יחידות) נכללו בעיבודים על פי הגדרת סוג המשרה של מס הכנסה, כפי שדווח באמצעות המעסיקים (טופס 126):

- משרה מלאה או חלקית יחידה;
- משרה חלקית נוספת;
- משרה יומית.

ריבוי משרות במשך השנה – הכוונה ליותר ממקום עבודה אחד באותו החודש או במשך השנה, אך לא בהכרח באותו זמן.

ריבוי משרות בו זמנית – הכוונה ליותר ממקום עבודה אחד באותו החודש.

### 15. מדד אי-שוויון (מדד ג'יני)

מדד זה נועד למדוד את מידת אי-השוויון בהתחלקות ההכנסות. ערכו של המדד נע בין 0 ל-1: הערך 0 מורה על שוויון מוחלט ואילו הערך 1 מלמד על אי-שוויון מוחלט. הוא מאפשר להעריך את פערי ההכנסות בין קבוצות שונות באוכלוסייה. החישוב עצמו מבוסס על מיון האוכלוסייה הנתונה לפי הכנסות הפרטים על-פי השכר הממוצע לחודש בשנה.

### 16. עשירונים

עשירון הוא קבוצה הכוללת 10% ממשפחות העובדים. העשירונים מדורגים לפי גובה ההכנסה, החל במשפחה בעלת הכנסה הנמוכה ביותר בעשירון התחתון וכלה במשפחה בעלת ההכנסה הגבוהה ביותר בעשירון העליון.

ההגדרות והמיון הם אלה שהיו מקובלים על הלשכה המרכזית לסטטיסטיקה בסוף שנת 2004.

על פי החלטת הממשלה, 19 רשויות מקומיות אוחדו ל-9 רשויות במהלך שנת 2003. בפרסום זה מוצגות הרשויות המאוחדות כדלקמן:

שם הרשות המאוחדת	רשויות מתאחדות
צורן - קדימה	קדימה צורן
מודיעין - מכבים - רעות	מודיעין מכבים-רעות
בנימינה - גבעת עדה	בנימינה גבעת עדה
דאלית אל-כרמל - עספיא	דאלית אל כרמל עספיא
באקה - ג'ת	באקה אל-גרביה ג'ת
שגור	מג'ד אל-כרום דייר אל אסד בענה
יהוד - נווה אפרים	יהוד נווה אפרים
סביון	סביון גני יהודה
כוכב יאיר	כוכב יאיר צור יגאל

הלוחות בפרסום זה כוללים את היישובים שבהם יותר מ-2,000 נפשות, וכן נתונים על מועצות אזוריות בכל גודל ועל מחוזות ונפות.

הנתונים מתייחסים למקום המגורים של המבוטחים, על פי הרישום במרשם התושבים.

## מקורות

להלן פירוט המקורות העיקריים לנתוני השכר והתעסוקה השונים בפרסום זה:

1. מספר השכירים, שכר ומשכורת, מספר חודשי העבודה



המוסד לביטוח לאומי מקבל מדי שנה מנציבות מס הכנסה את הדוחות השנתיים של כל המעסיקים בארץ (טופס 126), שבהם רשומים נתוני השכר ששולם במשך השנה ומספר חודשי העבודה. נוסף על כך מתנהל דיווח נפרד על השכר (בסיס הגבייה) של חברי הקיבוצים הנחשבים כשכירים על-פי חוק הביטוח הלאומי, ועל השכר של עובדים במשק בית ועל מקבלי פנסיה מוקדמת. נתוני השכר מכל המקורות מופגשים עם קובץ הבריאות, כך שלגבי שנה מסוימת הם מבטאים את סך כל ההכנסה מעבודה שכירה, כפי שרשום ומדווח ברשויות המס של המדינה.

בשנה האחרונה, בוצעו במערכת הממוחשבת שיפורים בקליטת הנתונים ממס הכנסה אשר אפשרו להרחיב את מערך המבוטחים הכלולים בקובצי שכר של המוסד לביטוח לאומי, כגון אמנים, מרצים ופוקדים, שכירים בשנת שבתון, ובעלי אישורים חריגים על שכר (על פי הצהרת נוטריון, תלושי משכורת וכו').

מאגר מידע זה איפשר לחשב את השכר הממוצע בחודש עבודה, את המספר הממוצע של חודשי העבודה בשנה ועוד. יודגש, כי בחישובים לא כלולים תשלומים חריגים וחד-פעמיים שאינם נחשבים כשכר, כגון פיצויים, פדיון ימי מחלה וכו'.

## 2. הכנסת העצמאים

ההכנסה הכוללת מועתקת מהתיק הממוחשב של העובד העצמאי המתנהל במחלקות הגבייה של סניפי המוסד. יש לזכור, כי ההכנסות הרשומות לא תמיד סופיות, ובשנים שלאחר מכן מתקבלים ממס הכנסה "הפרשי שומה" רבים המתקנים את ההכנסה הזמנית.

## 3. קובץ הבריאות

זהו קובץ המבוטחים בביטוח בריאות שהמוסד לביטוח לאומי הקים ומנהל אותו לצורך רישום חברותו של כל תושב בקופת חולים ולצורך עריכת חישובים לחלוקת כספי ביטוח בריאות לקופות החולים השונות.

קובץ הבריאות מרכז באופן שוטף מידע על האוכלוסיות המבוטחות בקופות החולים, הגיל, המין והמצב המשפחתי. כמו כן מועתקים לקובץ זה נתוני השכר וההכנסה מעבודה מהמקורות הזמינים למוסד לאחר הפגשה ואימות המידע הנקלט. לקובץ זה מועתקים הפרטים על מקום המגורים (לפי סמל יישוב), המשמשים בסיס לעיבודים סטטיסטיים לפי יישוב.

## 4. ענף כלכלי

הענף הכלכלי מועתק מתיק המעסיק המתנהל במוסד לביטוח לאומי במסגרת קובץ המעסיקים.

## 5. שנת לידה, מצב משפחתי ותאריך עלייה

נתונים אלה מועתקים לקבצים של המוסד לביטוח לאומי על פי הרישום המעודכן במרשם התושבים.

## 6. מספר ילדים

נתונים אלה מועתקים לקובץ הבריאות על פי הרישום בקובץ הילדים של המוסד לביטוח לאומי, שלפיו משולמות קצבות הילדים.

## שיטות עיבוד וחישוב

### 1. האוכלוסייה הנחקרת

האוכלוסייה הנחקרת כוללת את כל הבוגרים המבוטחים על פי חוק הביטוח הלאומי ועל פי חוק ביטוח בריאות ממלכתי.

העיבודים הכלולים בפרסום זה מבוססים על כל האוכלוסייה הנסקרת, ולא על מדגם.

### 2. מהימנות הנתונים

הנתונים מבוססים על דיווחי שכר והכנסה לשנת 2003 כפי שנקלטו בקובצי המוסד לביטוח לאומי עד מועד הכנת העיבודים (1 ביוני 2005), ועל כן הם מעודכנים לכ-95% מהשכירים במשק. הנתונים חשופים לטעויות מסוגים שונים כגון:

- א. טעויות זיהוי של העובד: ייתכן שדיווח על זיהוי העובד על ידי מעסיקו הוא שגוי או לא מדויק.
- ב. טעויות במרשם התושבים, כגון כתובת מגורים שגויה, שיבוש בשנת הלידה, במצב המשפחתי ובפרטים אישיים אחרים.
- ג. נתונים חסרים: ייתכן שדיווח על חלק מהעובדים לא נקלט בקובצי המוסד עד מועד ביצוע העיבודים.
- ד. נתוני שכר והכנסה חלקיים או שגויים.

### 3. בדיקות לוגיות

כדי לצמצם ככל האפשר את מספר השגיאות, נעשו בדיקות לוגיות כדלקמן:

- א. בדיקת הפרטים האישיים של העובד מול רישום במרשם התושבים.
- ב. **בחלק** מהעיבודים לא נלקח בחשבון שכר לחודש עבודה הנמוך מ-500 ש"ח או גבוה מ-100,000 ש"ח: דיווח על שכר נמוך מ-500 ש"ח לחודש תוקן ל-500 ש"ח, ושכר הגבוה מ-100,000 ש"ח נלקח בחשבון כשכר של 100,000 ש"ח בלבד.
- בשנת 2003, מדובר בכ-1,450 עובדים בעלי שכר גבוה מ-100,000 ש"ח לחודש עבודה, וכ-68,700 עובדים בעלי שכר נמוך מ-500 ש"ח לחודש עבודה.
- ג. נעדרי שכר או הכנסה לא נכללו בעיבודים שבהם מחושבים ממוצעי שכר והכנסה.
- ד. בני זוג הגרים ביישובים שונים שויכו ליישוב של הגבר.

#### 4. שכר ממוצע לחודש עבודה ולחודש בשנה

השכר הממוצע לעובד שכיר מחושב בשתי רמות:

בממוצע לחודש עבודה – תוצאת חלוקתם של סכומי שכר ששולמו לשכירים במספר חודשי העבודה שעבדו בשנת המס המדווחת (שנה קלנדרית ינואר - דצמבר).

בממוצע לחודש במשך השנה – תוצאת המתקבלת מחלוקת סך כל השכר ששולם לשכירים במשך השנה ב- 12 חודשי עבודה אפשריים של השנה.

בקשר לעובד עצמאי, ההכנסה הממוצעת מחושבת לחודש במשך השנה בלבד.

#### 5. שכר מינימום ושכר ממוצע

להלן נתוני שכר המינימום והשכר הממוצע לשנים 2002 ו-2003:

שנת 2002: שכר מינימום – 3,267 ש"ח לחודש עבודה,  
שכר ממוצע – 7,619 ש"ח לחודש עבודה.

שנת 2003: שכר מינימום – 3,335 ש"ח לחודש עבודה,  
שכר ממוצע – 7,458 ש"ח לחודש עבודה.

## עיקרי הממצאים

### 1. שכר והכנסה לפי יישוב

בלוחות על שכר והכנסה לפי יישוב, מוינו כל העובדים השכירים והעצמאיים שעבדו בכל חודשי השנה או בחלק מהשנה בלבד.

#### 1.1 העובדים השכירים לפי צורת יישוב

מספר השכירים השונים שדווחו למוסד לביטוח לאומי לשנת 2003 הגיע לכ-2.42 מיליון נפש. מדובר בשכירים שעבדו לפחות חודש אחד בשנה, כאשר הממוצע החודשי הגיע לכ-2.1 מיליון עובדים שכירים.

#### תרשים מס' 1: התפלגות השכירים לפי צורת יישוב, 2003 (אחוזים)

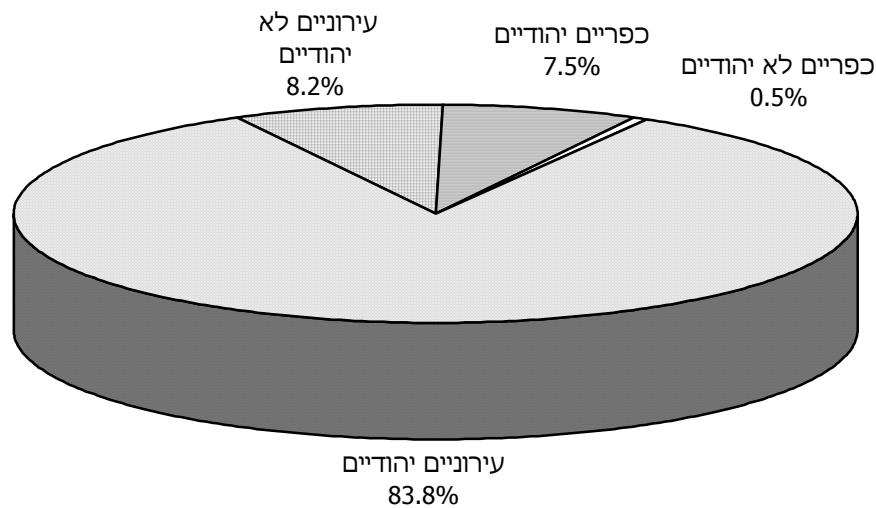

כ-84% מהשכירים מתגוררים בתחומי היישובים העירוניים היהודיים וכ-8% ביישובים העירוניים הלא יהודיים (תרשים מס' 1). ביישובים הכפריים התגוררו בשנת 2003 כ-8% מכלל השכירים, רובם (כ-7.5%) ביישובים היהודיים (מושבים וקיבוצים).

במועצות האזוריות התגוררו במהלך שנת 2003 כ-207 אלף שכירים. קרוב ל-70% מהם נמצאים במושבים וקיבוצים.

1.2 שכר ממוצע של שכיר

בלוחות מס' 7-1<sup>1</sup> מוצגים הנתונים על שכרם של השכירים בממוצע לחודש עבודה ובממוצע לחודש במשך השנה – בסך הכול, ולפי מין.

א. השכר הממוצע לפי שיטות שונות

להלן הממצאים העיקריים בשנת 2003 בהשוואה ל-2002:

לוח א: השכר הממוצע של שכירים לפי שיטות חישוב שונות, 2002-2003

יישובים כפריים (סך הכול)	יישובים עירוניים (סך הכול)	סך כל השכירים			שיטה
		נשים	גברים	סך הכול	
195	2,220	1,182	1,233	2,415	מספר השכירים השונים (אלפים) – 2003 השכר הממוצע לחודש עבודה (ש"ח)
7,755	7,612	5,674	9,487	7,619	2002
7,537	7,456	5,509	9,305	7,458	2003
					השכר הממוצע לחודש במשך השנה (ש"ח)
6,514	6,206	4,620	7,778	6,226	2002
6,253	5,994	4,414	7,536	6,008	2003

הנתונים מורים, כי השכר הממוצע השנתי נמוך במידה ניכרת מהשכר הממוצע בחודש עבודה, וזאת משום שיש עובדים שכירים אשר אינם עובדים שנה שלמה. כשנבחנים השינויים החלים מדי שנה ביחס שבין שני ממוצעים אלו לפי מין, מתקבלות התוצאות האלה:

לוח ב: השכר הממוצע במשך השנה כאחוז מהשכר הממוצע לחודש עבודה, 2001-2003

שנה	סך הכול	גברים	נשים
2001	80	81	79
2002	82	82	81
2003	81	81	80

התוצאות מלמדות, כי השכר הממוצע במשך השנה היה כ-81% מהשכר הממוצע לחודש עבודה ב-2003 בדומה לשנים הקודמות. כשמדובר בנשים, שיעור זה נמוך קצת יותר, כנראה משום שנשים עבדו פחות חודשים במשך השנה.

<sup>1</sup> הלוחות שבהם עוסקים עיקרי הממצאים מופיעים בחלקו השני של פרסום זה.

השכר הממוצע לחודש עבודה הגיע לכ-7,458 ש"ח בשנת 2003 לעומת 7,604 ש"ח בשנת 2002 – ירידה נומינלית של כ-2.1%. מאחר שמדד המחירים לצרכן עלה בשנת 2003 לעומת 2002 בכ-0.7%, השכר הממוצע לחודש עבודה ירד ריאלי בכ-2.8%.

יש לזכור, כי חלק מן העובדים השכירים עובדים במשרה חלקית במהלך החודש, אך הדבר אינו בא לידי ביטוי בעיבודים על השכר הממוצע לחודש עבודה.

#### ב. השכר הממוצע לפי יישוב

השכר הממוצע לפי יישוב מוצג בלוח מס' 1 (לפי צורת יישוב) ובלוח מס' 2 (לפי סדר א-ב). בשנת 2003, כמו ב-2002, השכר הממוצע היה נמוך ביישובים העירוניים יותר מאשר ביישובים הקטנים. מעקב אחר התפתחותה של מגמה זו מעלה את הממצאים האלה:

לוח ג: השכר הממוצע ביישובים כפריים כאחוז מהשכר הממוצע ביישובים עירוניים, 2001-2003

שנה	לחודש עבודה	לחודש בשנה
2001	97	102
2002	102	105
2003	101	104

ניתן לראות, שעד שנת 2001 הפער בין השכר הממוצע של היישובים הכפריים בהשוואה לזה של היישובים העירוניים הולך ומצטמצם. בשנת 2002, השכר הממוצע לחודש עבודה ולחודש בשנה ביישובים העירוניים היה אף נמוך מזה של היישובים הקטנים, בעקבות גידול חד שחל בשכר הממוצע של היישובים הכפריים<sup>2</sup>. מגמה זו נצפתה גם בשנת 2003.

עוד נמצא שביישובים העירוניים הלא יהודיים, השכר הממוצע נמוך ב-34% מהשכר הממוצע ביישובים היהודיים. פער זה התרחב בשנה האחרונה וכן בשנים 2001-2002 השכר ביישובים הערביים היה נמוך בכ-31% מהשכר ביישובים היהודיים.

השוואת השכר הממוצע ביישובים השונים מעלה את התמונה הזו:

<sup>2</sup> יישובים כפריים רבים הם קיבוצים ומושבים שיתופיים שהכנסת חבריהם מוערכת לפי שיטת חישוב מיוחדת. לכן, יש להתייחס בזהירות לנתוני "השכר הממוצע" של היישובים הכפריים.

לוח ד: השכר הממוצע ביישובים נבחרים: 2003 בהשוואה ל-2002

השכר הממוצע לחודש עבודה			השכר הממוצע לחודש בשנה			יישוב
% שינוי נומינלי	2003	2002	% שינוי נומינלי	2003	2002	
-2.1	7,458	7,619	-3.5	6,008	6,226	סך הכול כללי
-1.2	8,021	8,119	-2.4	6,537	6,699	1. הערים הגדולות - סך הכול
-2.2	7,063	7,224	-4.0	5,704	5,940	ירושלים
-0.5	8,817	8,865	-1.3	7,192	7,287	תל אביב
-0.9	8,118	8,192	-1.9	6,634	6,762	חיפה
-1.5	8,226	8,351	-2.7	6,787	6,976	ראשון לציון
-2.1	7,546	7,707	-3.4	6,103	6,318	2. יישובים עירוניים יהודיים - סך הכול
4.9	6,488	6,824	-5.7	5,167	5,479	אשדוד
3.1	6,842	7,063	-4.8	5,458	5,731	באר שבע
-6.2	4,963	5,295	-8.4	3,655	3,992	3. יישובים עירוניים לא יהודיים - סך הכול
-5.5	5,204	5,509	-7.7	3,949	4,276	נצרת
-3.0	5,356	5,523	-3.2	4,128	4,266	שפרעם
-0.8	9,245	9,320	-3.0	7,458	7,687	4. יישובים יהודיים כפריים - סך הכול
-2.1	7,348	7,502	-3.8	6,039	6,275	אזור
-4.5	6,640	6,951	-5.6	5,322	5,638	קריית עקרון
-6.6	5,030	5,386	-9.5	3,673	4,057	5. יישובים לא יהודיים כפריים - סך הכול
-10.4	3,893	4,346	-14.9	2,538	2,981	מסעדה
-1.3	4,459	4,516	-1.7	3,331	3,388	פורדיס

היישובים סביון, קיסריה, עומר ורמת אפעל ממשיכים לעמוד בראש היישובים בעלי השכר הגבוה. כשמדובר בארבע הערים הגדולות, השכר הממוצע הגבוה ביותר הוא בתל אביב. ביישובים ערביים קטנים השכר הממוצע נמוך מהממוצע – תופעה החוזרת מדי שנה בשנה. במסעדה למשל השכר השנתי הממוצע הגיע ב-2003 ל-42% בלבד מהשכר הממוצע הארצי.

גם הפעם אנו מציגים נתונים על המועצות האזוריות (לוח מס' 3). החישובים המתייחסים אליהן מבטאים את רמת השכר של כל היישובים הכלולים בתחום השיפוט של מועצה אזורית מסוימת.



המועצה האזורית אפעל מופיעה בראש הרשימה מבחינת גובה השכר הממוצע, שכן בשנת 2003 נרשם בה שכר חודשי ממוצע של 12,517 ש"ח, הגבוה ב-63% מן השכר הממוצע בכלל המועצות האזוריות (7,692 ש"ח). לאחר מכן מופיעות המועצות האזוריות גדרות (12,100 ש"ח) ומשגב (10,949 ש"ח).

כמו כן, מוצגים נתונים על השכר הממוצע לפי מחוזות ונפות (לוח מס' 4). השכר הגבוה ביותר בארץ משולם לתושבי מחוז המרכז (8,376 ש"ח לחודש עבודה), לאחר מכן לתושבי מחוז תל אביב (8,150 ש"ח לחודש עבודה) ולתושבי מחוז חיפה (7,202 ש"ח לחודש עבודה). השכר הנמוך ביותר משולם במחוזות הדרום (6,517 ש"ח לחודש עבודה) והצפון (5,995 ש"ח לחודש עבודה).

#### ג. אחוז השכירים ששכרם אינו גבוה משכר המינימום

בחינת אחוז העובדים השכירים ששכרם הממוצע לחודש בשנה אינו גבוה משכר המינימום (לוח מס' 9), מעידה על הרעה מסוימת במצב, שכן אחוז זה עלה מ-40.9% בשנת 2002 ל-44.3% בשנת 2003. הגידול באחוז העובדים המשתכרים בשכר נמוך נרשם כמעט בכל היישובים.

ביישובים עירוניים יהודיים, אחוז השכירים המשתכרים עד שכר מינימום (בממוצע לשנה) נמוך במעט מהממוצע הארצי (43.0%) לעומת יישובים עירוניים לא יהודיים – אחוז בעלי השכר הנמוך בהם היה בשנת 2003 58.5%. נתון זה מצביע על הרעה ניכרת במצב הכלכלי של היישובים הלא יהודיים לעומת היישובים היהודיים.

כשמדובר בשכר הממוצע לחודש עבודה (לוח מס' 8), השכר של כ-35.4% מהעובדים היה נמוך משכר המינימום בשנת 2003 (לעומת 31.7% בשנת 2002).

יש לזכור שעובדים אלו חושבו על-פי שכר המינימום החודשי בלבד, כאשר חלק מהעובדים השכירים, ששכרם נמוך משכר המינימום, עובדים חלקית, זמנית ועונתית. אם תופעה זאת אינה אחידה בהיקפה ביישובים השונים, ניתן לראות בה משתנה מסביר בלבד.

#### ד. מדד אי-שוויון (מדד ג'יני)

מדד ג'יני לאי-שוויון התחלקות ההכנסה בקרב כלל השכירים לחודש עבודה במשק בשנת 2003 הוא 0.4782 לעומת 0.4681 בשנת 2002. כלומר, אי-השוויון גדל בין השנים 2002-2003 ב-2.2% בקירוב.

תוצאות החישוב בכל יישוב ויישוב (לוחות מס' 1-3) מורות, כי יש הבדלים ניכרים בין הערים הגדולות. בחיפה, לדוגמה, מדד אי-השוויון (0.4909) גדול בכ-13% יותר מאשר בראשון לציון (0.4329).

נמצא קשר חיובי בין שכר ממוצע גבוה לבין רמה גבוהה של אי-שוויון. כך, למשל, בסביון מדד ג'יני הוא 0.5379 וברמת אפעל – 0.5200, לעומת 0.3075 ברהט ו-0.3480 בטייבה.

באופן כללי אי-השוויון גדל ככל שאוכלוסיית היישוב גדולה יותר. בלי ספק קיימים ביישובים השונים משתנים רבים ושונים המשפיעים על התוצאות, ואלה חייבים להיחקר בצורה יסודית ומעמיקה יותר.

ה. השכר הממוצע לפי מין

בלוחות מס' 5-7 מוצגים נתונים על השכר הממוצע לפי מין ולפי צורת יישוב, מועצה אזורית מחוז ונפה.

בשנת 2003 השכר הממוצע לחודש עבודה של הנשים היה כ-60% מהשכר הממוצע של הגברים. השכר הממוצע לחודש בשנה היה נמוך אף יותר, בגלל מספר חודשי העבודה הקטן יותר של הנשים במשך השנה.

הנתונים מורים, כי ככל שהשכר הממוצע של הגברים עולה, הפער בין שכר הגברים לבין שכר הנשים עולה גם הוא. לדוגמה, ביישוב סביון שבו השכר של הגברים הוא הגבוה ביותר (27,453 ש"ח), השכר הממוצע של הנשים עומד על כ-40% מהשכר של הגברים.

ו. העובדים השכירים לפי קבוצת שכר

בלוחות מס' 8-9 מוצגים נתונים על התפלגות העובדים השכירים בשנת 2003, לפי קבוצת שכר, בממוצע לחודש עבודה ובמשך השנה, ולפי צורת יישוב.

הנתונים מורים, כי כשמדובר בשכר הממוצע לחודש עבודה (לוח מס' 8), השכר של כ-35.4% מהעובדים היה נמוך משכר מינימום, ושל כ-41.2% מהעובדים היה נמוך ממחצית השכר הממוצע. כ-9.3% מהעובדים השתכרו יותר מפי שניים מן השכר הממוצע.

**תרשים מס' 2: התפלגות השכירים בארבע הערים הגדולות לפי קבוצת שכר, 2003 (אחוזים)**

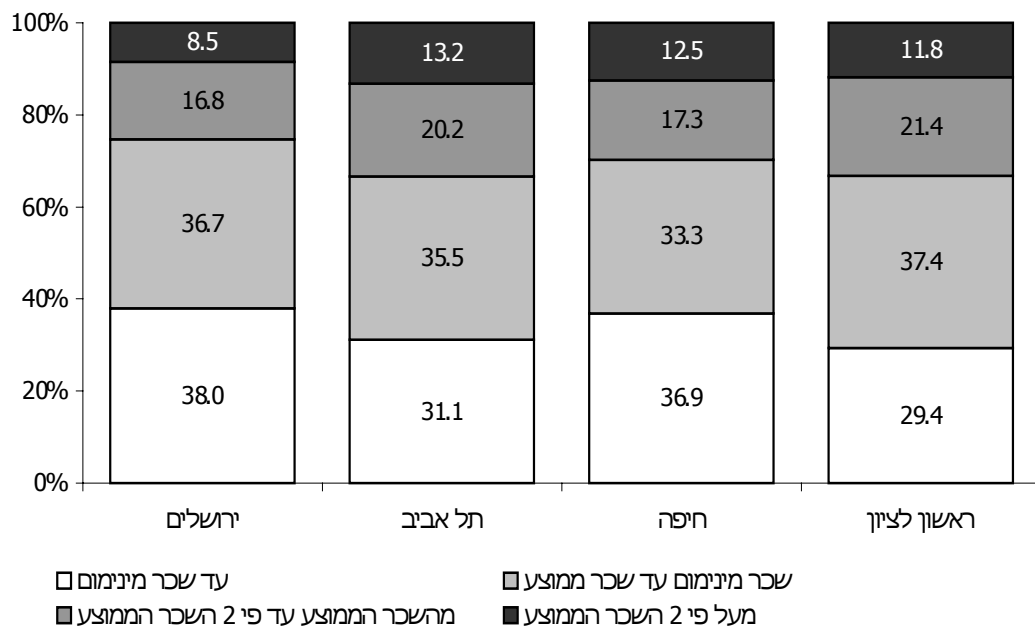

הממצאים מורים, כי יש הבדלים ניכרים בין ארבע הערים הגדולות: בתל אביב, למשל, כ-13% מהשכירים משתכרים יותר מפי שניים מן השכר הממוצע, לעומת כ-12% בחיפה ובראשון לציון וכ-8% בלבד בירושלים (תרשים מס' 2).

ביישובים עירוניים לא יהודיים כ-2.3% בלבד מהעובדים השכירים משתכרים יותר מפי שניים מן השכר הממוצע, ושכרם של יותר מ-54% היה נמוך ממחצית השכר הממוצע.

## ז. השכר הממוצע של העולים השכירים

בפרסום זה מובאים גם נתונים על השכר הממוצע של העולים השכירים לפי שנת עלייה ולפי יישוב (לוח מס' 10). עולה חדש לצורך עיבודים אלה הוא מי שעלה ארצה בשנים 1990-2003.

הנתונים מראים כצפוי, כי ככל שהעולה שוהה בארץ זמן ממושך יותר, כך שכרו לחדש עבודה גבוה יותר. לדוגמה, השכר החדשי הממוצע בשנת 2003 של עולה אשר הגיע ארצה בשנים 1990-1998 (5,884 ש"ח) היה גבוה ב-43% משכרו של עולה אשר עלה ארצה בשנים 1999-2003 (4,118 ש"ח). כמו כן, שכרם של העולים שהגיעו בשנים 1990-2003 (5,561 ש"ח) היה כ-75% בלבד מהשכר הממוצע לחדש עבודה של כל השכירים במשק (7,458 ש"ח).

התפלגות העולים השכירים בכל יישוב חושפת הבדלים ניכרים בין ארבע הערים הגדולות: השכר הממוצע של עולה בירושלים גבוה ב-18% בקירוב מהשכר הממוצע של עולה בחיפה ובתל אביב – מגמה הפוכה מזו שנצפתה אצל כלל השכירים.

## 1.3 הכנסה ממוצעת של משפחת עובדים

בלוחות מס' 11-16 מוצגים נתוני השכר הממוצע למשפחת עובדים הכוללים הן את ההכנסות מעבודה שכירה והן את ההכנסות מעבודה עצמאית לפי צורת יישוב, מועצה אזורית, מחוז ונפה. הנתונים מתייחסים לשני סוגים של משפחות: משפחות הכוללות בני זוג (לוחות מס' 11-13) ומשפחות של יחידים (לוחות מס' 14-16).

## א. משפחות של זוגות נשואים

ההכנסה הממוצעת לחדש בשנה של כ-1.2 מיליון משפחות של זוגות נשואים הגיעה לכ-11,632 ש"ח בשנת 2003 ירידה של כ-7.7% לעומת השנה הקודמת. בין ארבע הערים הגדולות, ההכנסה הגבוהה ביותר נמצאה בתל-אביב (15,339 ש"ח), לאחר מכן בחיפה (14,689 ש"ח) ובראשון לציון (14,307 ש"ח). בירושלים ההכנסה הממוצעת היא נמוכה מהממוצע הארצי (9,348 ש"ח).

בדומה לשכרו הממוצע של שכיר, גם כשמדובר ביישוב משפחתי, ההכנסה הממוצעת הנמוכה ביותר נרשמה ביישובים של בני המיעוטים. כך ביישובים העירוניים הלא יהודיים ההכנסה הממוצעת של משפחת עובדים מגיעה לכ-5,809 ש"ח בשנת 2003, כ-50% מהממוצע הארצי.

ב. משפחות של יחידים

בלוחות מס' 14-16 מוצגים נתונים על ההכנסה הממוצעת של המשפחות של יחידים (בשונה ממשפחות של זוגות נשואים) לפי צורת יישוב, מועצה אזורית, מחוז ונפה. בשנת 2003, ההכנסה לחודש בשנה של כמיליון משפחות של יחידים הגיעה לכ-3,660 ש"ח, כלומר כ-31% בלבד מההכנסה הממוצעת של משפחות של זוגות נשואים. הבדל זה מוסבר בין היתר בכך שמדובר במפרנס יחיד, לעומת משפחות של זוגות שבהן שני מפרנסים.

יש לציין כי ההכנסה הממוצעת של המשפחות של יחידים מהווה כ-61% מהשכר הממוצע של עובד שכיר וכ-60% מההכנסה הממוצעת של עובד עצמאי.

1.4 העובדים העצמאיים לפי מקום מגורים

כ-202 אלף עצמאים דווחו על הכנסתם הסופית בגין שנת 2003 בדומה למספרו בשנת 2002. מספר זה אינו כולל כ-30 אלף עובדים אשר היו, במהלך השנה, גם שכירים וגם עצמאים. תרשים מס' 3 מציג את התפלגותם של העובדים העצמאים לפי צורת יישוב, בארבע קבוצות עיקריות: יישובים עירוניים ולא יהודיים, יישובים כפריים ויישובים לא יהודיים.

**תרשים מס' 3: התפלגות העצמאים לפי צורת יישוב, 2003 (אחוזים)**

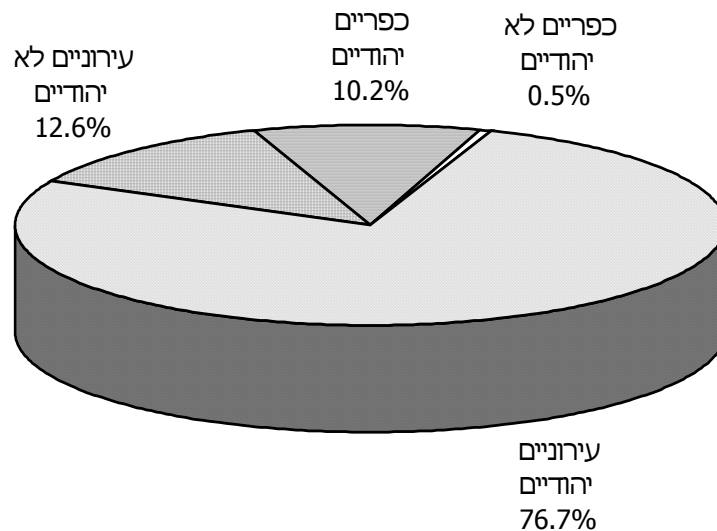

כ-77% מכלל העצמאים נמצאו ביישובים העירוניים היהודיים. עוד כ-13% מתגוררים ביישובים העירוניים הלא יהודיים, והיתר (כ-10%) היו ביישובים כפריים קטנים, בעיקר במושבים.

## 1.5 הכנסה ממוצעת של עובדים עצמאיים

בלוחות מס' 17-21 מוצגים נתונים על ההכנסה הממוצעת הכוללת לשנת 2003 של כ-202 אלף עובדים עצמאיים לעומת הכנסתם הממוצעת בשנת 2002.

### א. הכנסה ממוצעת לפי יישוב

ההכנסה הממוצעת לשנה של העצמאים הגיעה לכ-6,040 ש"ח בשנת 2003 – ירידה נומינלית של 6.1% וירידה ריאלית של כ-6.8%. מגמה זו של ירידה ריאלית נרשמה כמעט בכל היישובים, היהודיים והלא יהודיים. יש לציין כי ירידה זו בהכנסה הממוצעת של העצמאים בשנת 2003 נרשמה לאחר ירידה ריאלית בשנת 2002 של כ-15%.

אם נשווה את ההכנסה הממוצעת הכוללת של העצמאים לזו של השכירים לחדש בשנה נקבל את התוצאות האלה:

<u>שנת 2003</u>	<u>שנת 2002</u>	
6,040	6,434	ההכנסה הממוצעת של עצמאי
6,008	6,226	השכר הממוצע לשכיר (לחודש בשנה)
100.5	103.3	ההכנסה הממוצעת של עצמאי כאחוז מהשכר הממוצע של שכיר

אנו רואים, כי בשנת 2003 הפער בין ההכנסה של העצמאים לבין השכר הממוצע של השכירים היה כ-0.5% (לעומת כ-3% בשנה הקודמת). פער זה הולך ומצטמצם בשנים האחרונות, שכן בשנת 2000 ההכנסה הממוצעת של העצמאים היתה כ-129% מהשכר הממוצע של השכירים.

### ב. מדד אי-שוויון (גי'ני)

בלוח מס' 17 מוצג מדד ג'יני בקרב העובדים העצמאים בכל יישוב ויישוב: בשנת 2003, הוא 0.5127 בממוצע הארצי לעומת 0.5219 בשנת 2002. כלומר רמת אי-השוויון ירדה בין השנים 2002-2003 ב-1.8% בקירוב.

בדומה לשכירים, נמצא קשר בין גובה ההכנסה הממוצעת לבין אי-השוויון. כך לדוגמה בארבע הערים הגדולות, המתאפיינות בהכנסה גבוהה מהממוצע הארצי (6,496 ש"ח), מדד ג'יני הוא גבוה יחסית, 0.5411. לעומת זאת ביישובים העירוניים הלא יהודיים המתאפיינים בהכנסה נמוכה מהממוצע הארצי (4,619 ש"ח), מדד ג'יני הוא 0.4573 בלבד.

יש לציין שבשנת 2003 מדד ג'יני בקרב העצמאים היה גדול בכ-7% מאשר בקרב העובדים השכירים (לעומת 12% בשנה הקודמת).

### ג. העובדים העצמאיים לפי קבוצת הכנסה

לוח מס' 21 מציג נתונים על התפלגות העובדים העצמאיים בשנת 2003, לפי קבוצת הכנסה (ההכנסה הכוללת הממוצעת לחודש בשנה) ולפי צורת יישוב.

הנתונים מורים, כי ההכנסה הממוצעת של כ-43.9% מהעצמאים אינה גבוהה מרמת שכר המינימום, ושל 48.6% מהעצמאים אינה גבוהה ממחצית השכר הממוצע. הכנסתם של כ-7.7% מהעצמאים היתה גבוהה יותר מפי שניים מן השכר הממוצע. כ-3.4% מהעצמאים משתכרים יותר מפי שלושה מן השכר הממוצע.

הממצאים מלמדים, כי יש הבדלים ניכרים בין ארבע הערים הגדולות. בירושלים, לדוגמה, כ-54% מהעצמאים משתכרים לא יותר משכר המינימום, לעומת כ-37% בראשון לציון, כ-39% בתל אביב-יפו ו-42% בחיפה. בתל אביב-יפו כ-12% מהעצמאים משתכרים יותר מפי שניים מן השכר הממוצע, לעומת כ-7% בלבד בירושלים.

#### 1.6 תקופת העבודה של השכירים

כדי לאפשר בחינה יסודית של תשתית התעסוקה בכל יישוב, מוינו השכירים בכל יישוב לפי משך תקופת ההעסקה במהלך השנה הקלנדרית (לוחות מס' 22-27).

#### א. משך העבודה לפי צורת יישוב

בלוחות מס' 22-25 מוצגים הנתונים על משך העבודה של העובדים השכירים לפי צורת יישוב לשנת 2003.

להלן השוואה של משך ההעסקה בשנים 2002-2003, לפי צורות יישוב עיקריות (באחוזים):

#### לוח ה: משך העבודה של השכירים לפי צורת יישוב, 2002-2003

משך ההעסקה	2003					2002				
	יישובים כפריים	יישובים עירוניים לא יהודיים (סך הכול)	יישובים עירוניים יהודיים (סך הכול)	ארבע הערים הגדולות	סך הכול	יישובים כפריים	יישובים עירוניים לא יהודיים (סך הכול)	יישובים עירוניים יהודיים (סך הכול)	ארבע הערים הגדולות	סך הכול
סך הכול	100.0	100.0	100.0	100.0	100.0	100.0	100.0	100.0	100.0	100.0
1-2 חודשים	6.9	10.7	7.7	7.3	7.8	6.2	9.4	7.0	6.8	7.1
3-5 חודשים	8.5	13.8	9.6	9.3	9.8	8.3	13.4	9.2	8.9	9.4
6-8 חודשים	8.8	13.0	9.9	9.6	10.0	8.4	12.5	9.4	9.1	9.5
9-11 חודשים	10.2	14.7	11.9	11.8	12.0	10.1	13.8	11.4	11.1	11.4
12 חודשים	65.5	47.9	61.0	62.0	60.5	67.1	51.0	63.0	64.1	62.6
ממוצע	10.0	8.8	9.7	9.8	9.7	10.1	9.0	9.8	9.9	9.8

מהלוח עולה, כי במספר חודשי התעסוקה נרשמה ירידה קלה ב-2003 – 9.7 חודשי עבודה בממוצע לעומת 9.8 בשנת 2002. ירידה זו נובעת, ככל הנראה, מהפחתת מספר השכירים שעבדו שנה שלמה. אחוז השכירים אשר היו מועסקים שנה שלמה (12 חודשים) ירד מ-62.6% בשנת 2002 ל-60.5% בשנת 2003.

הנתונים מורים כי תקופת ההעסקה אינה אחידה בכל היישובים. לדוגמה, כ-66% מהשכירים בישובים כפריים עבדו שנה שלמה בשנת 2003, לעומת כ-48% בלבד מן השכירים בישובים העירוניים הלא יהודיים.

#### ב. משך העבודה לפי מין

בחינת משך התעסוקה לפי מין (לוחות מס' 26-27) מאפשרת לקבל תמונה מפורטת יותר על התנהגותם של העובדים השכירים, ומכאן גם על מידת היציבות הכלכלית ועל רמת החיים.

להלן נתונים המתייחסים לשנתיים הנסקרות:

לוח ו: משך העבודה של השכירים לפי מין, 2002-2003 (אחוזים)

משך התעסוקה	2002			2003		
	סך הכול	גברים	נשים	סך הכול	גברים	נשים
סך הכול	100.0	100.0	100.0	100.0	100.0	100.0
1-2 חודשים	7.1	7.1	7.0	7.8	7.6	8.0
3-5 חודשים	9.4	9.3	9.5	9.8	9.8	9.8
6-8 חודשים	9.5	9.2	9.7	10.0	9.8	10.2
9-11 חודשים	11.4	10.5	12.3	12.0	11.0	13.0
12 חודשים	62.6	63.8	61.4	60.5	61.8	59.0
ממוצע	9.8	9.8	9.8	9.7	9.7	9.6

הנתונים מלמדים, כי נשים מועסקות פרקי זמן קצרים במקצת מאלה של הגברים. לדוגמה, 62% מהגברים עבדו 12 חודשים בשנת 2003 לעומת 59% מהנשים. כמו כן, בשנת 2003 חלה אצל הנשים הרעה מסוימת במשך העבודה בהשוואה לשנת 2002, שכן מספר חודשי התעסוקה ירד מ-9.8 ל-9.6 חודשים בממוצע.

ברור, שניתוח מעמיק יותר מחייב נתונים על היקף המשרות (מידת החלקיות), על מספר ימי העבודה בחודש ועל מספר השכירים המועסקים בו-זמנית ביותר ממשרה אחת.

#### 1.7 מעמד בעבודה

בלוחות מס' 28-31 מוצגת התפלגות האוכלוסייה המבוטחת הבוגרת לפי צורת יישוב, מועצה אזורית, מחוז ונפה, בהתאם לסיווגה בקובצי המוסד לביטוח לאומי. בשנת 2003, בגלל צירופם של עובדים אשר היו במשך השנה גם שכירים וגם עצמאים לקבוצות השכירים, מתקבל מספר קטן למדי של עובדים עצמאיים.

### תרשים מס' 4: סוגי מבוטחים לפי צורת יישוב, 2003 (אחוזים)

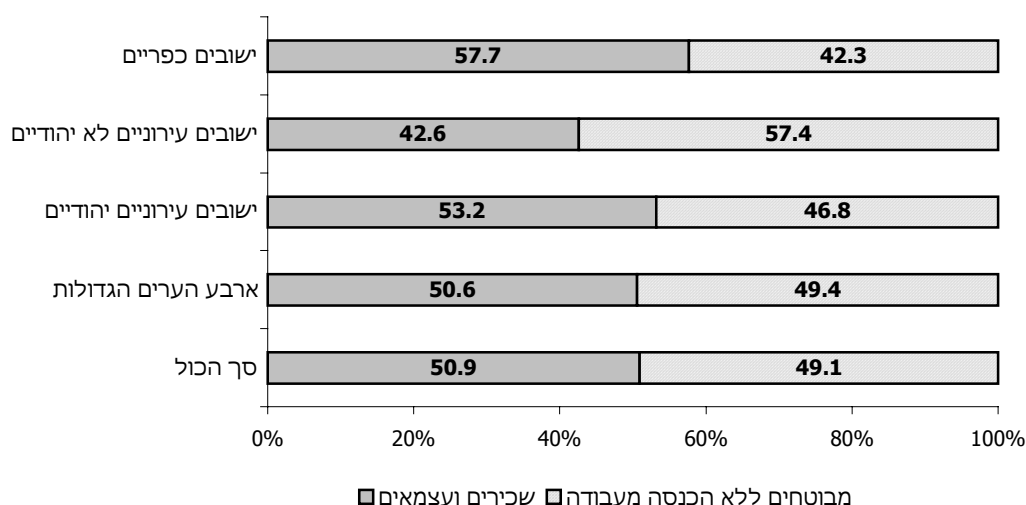

בולט במיוחד (תרשים מס' 4) האחוז הנמוך של הפעילים כלכלית (שכירים ועצמאים) ביישובים העירוניים הערביים (כ-43%), בגלל אי-יציאת נשים לעבודה. האחוז הגבוה של הפעילים ביישובים הכפריים היהודיים (כ-58%) נזקק לביטוח האוטומטי של בת הזוג בהתיישבות העובדת (קיבוצים ומושבים).

ברור, שמשקל המבוטחים החסרים הכנסה כלכלית (מובטלים, תלמידים וכו') משפיע על מצבו הכלכלי של כל יישוב. לדוגמה, ברמה הארצית שכירים ועצמאים הם 51% מהאוכלוסייה הבוגרת, ואילו באילת כ-63%, באריאל כ-64% וביישובים קטנים אף יותר. לעומת זאת, 40% בלבד מהאוכלוסייה הבוגרת בבני ברק היתה מועסקת בשנת 2003.

## 2. הכנסה חציונית של שכיר ושל עצמאי

בלוחות מס' 32-33 מוצגים לראשונה נתונים על ההכנסה החציונית של השכירים ושל העצמאים בשנים 2002 ו-2003.

בשנת 2003, השכר החציוני של כל השכירים היה כ-3,865 ש"ח לחדש בשנה, שהם כ-64% מהשכר הממוצע באותה שנה. בקרב עצמאים, ההכנסה החציונית היתה כ-3,314 ש"ח לחדש בשנה, שהם כ-55% מההכנסה הממוצעת של כלל העצמאים.

יש לציין כי ההכנסה הממוצעת מושפעת מההכנסות הגבוהות מאוד ומהנמוכות מאוד. לדוגמה: לכ-8% מהעצמאים בעלי ההכנסות הגבוהות יחסית (יותר מכפליים מן השכר הממוצע) יש השפעה גדולה על הכנסה הממוצעת של כלל העצמאים (6,040 ש"ח ב-2003), בעוד שההכנסה החציונית היתה כ-3,314 ש"ח בלבד.



### 3. ריבוי משרות

המוסד לביטוח לאומי מקבל מדי שנה מנציבות מס הכנסה את הדוחות השנתיים של כל המעסיקים בארץ שבהם מצוין, נוסף על נתוני שכר וחדשי עבודה, גם סוג המשרה שבה מועסק העובד: משרה מלאה או חלקית יחידה, משרה חלקית נוספת ומשרה יומית. דיווחים אלו מאפשרים לאמוד את היקף התופעה של השכירים אשר עבדו בו-זמנית ביותר ממקום עבודה אחד, ולנתח את המאפיינים הדמוגרפיים והכלכליים של עובדים אלו.

#### א. משרות כפולות בו-זמנית

בלוחות מס' 34-35 מוצגת התפלגות העובדים השכירים לפי מספר מקומות העבודה שבהם עבדו בו זמנית במהלך שנת 2002 ו-2003.

מספר השכירים שעבדו אצל יותר ממעסיק אחד באותו זמן עמד על כ-122 אלף עובדים בשנת 2003, כלומר כ-6.5% מסך העובדים השכירים (לא כולל חברי קיבוצים ועובדים במשקי בית). אחוז דומה נרשם בשנת 2002.

התפלגות השכירים לפי מין מאפשרת לבחון את צורת ההעסקה לעומת סך העובדים. הנתונים מורים כי הנשים מהוות כ-55% מהעובדים ביותר ממשרה אחת לעומת משקלן בקרב השכירים – כ-47%. כמו כן, אחוז הנשים העובדות ביותר ממקום עבודה אחד גבוה במיוחד: כ-7.5% מהנשים לעומת 5.6% מהגברים. ממצאים אלה מאשרים שהנשים מועסקות יותר מהגברים בעבודות חלקיות ואצל יותר ממעסיק אחד, על בסיס יומי או לפי מספר קטן של שעות עבודה.

לוח ח: ריבוי משרות, 2003 (נתונים נבחרים)\*

יותר ממשרה אחת	משרה אחת	סך הכול		
121.6	1,751.7	1,873.3	אלפים	מספר שכירים
6.5	93.5	100.0	אחוזים	
100.0	100.0	100.0	סך הכול	לפי מין (אחוזים)
45.3	53.4	52.9	גברים	
54.7	46.6	47.1	נשים	
5,696	7,642	7,457	סך הכול	לפי שכר ממוצע לחודש (ש"ח)
8,165	6,425	9,226	גברים	
4,090	5,734	5,538	נשים	

\* לא כולל חברי קיבוצים ועובדים במשק בית.

השכר הממוצע לחדש עבודה של העובדים במשרות כפולות מהווה כ-75% מהשכר הממוצע של העובדים במשרה יחידה. אך נמצא הבדל משמעותי לפי מין: בעוד הגברים במשרות כפולות משתכרים כ-120% מהשכר הממוצע למשרה יחידה, אצל הנשים המגמה הפוכה: הנשים במשרות כפולות משתכרות כ-70% בלבד מהשכר הממוצע של הנשים במשרה יחידה. תופעה זו מוסברת בכך שברוב המקרים עבודה במשרות כפולות מאפשרת להשלים הכנסה נמוכה ממשרה אחת, במיוחד אצל הנשים.

#### ב. ריבוי משרות במשך השנה

בלוחות מס' 36-37 מוצג היקף העובדים במשרה אחת או יותר בשנים 2002-2003 לפי ענפי כלכלה עיקריים ולפי חישוב שנתי שבו נספרים כל מקומות העבודה במשך השנה, בין שעבדו בהם בו-זמנית ובין שלא.

במהלך שנת 2003 כ-730 אלף שכירים עבדו ביותר ממקום עבודה אחד: כ-12 אלף עבדו באותו זמן אצל יותר ממעסיק אחד ועוד כ-610 אלף שכירים החליפו את מקום עבודתם במהלך השנה, שהם כ-25% מכלל השכירים.

התפלגות השכירים לפי ענף כלכלי מראה, כי אחוז העובדים ביותר ממקום עבודה אחד במהלך השנה גבוה מהממוצע הארצי בענף החקלאות (כ-60%), נתון המצביע על עבודה עונתית ועל תחלופה גבוהה של מעסיקים במהלך השנה. לעומת זאת, בענפי התעשייה כ-23% בלבד מן העובדים עבדו ביותר ממקום עבודה אחד במהלך שנת 2003.

#### 4. ההכנסה של עובדים לפי מעמד בעבודה

בלוחות מס' 38-41 מוינו בעלי השכר וההכנסה לפי מעמדם בעבודה בשלוש קבוצות עיקריות: שכירים, גם שכירים וגם עצמאים ועצמאים. תרשים מס' 5 מציג את הרכב התעסוקה בשנת 2003 לפי שלוש הקבוצות האלה. קבוצת השכירים בלבד מהווה כ-89% מכלל המועסקים בעוד העצמאים מהווים כ-9%. מי שהם גם שכירים וגם עצמאים מהווים כ-2% בלבד מן המועסקים במשק.

#### תרשים מס' 5: התפלגות המועסקים בממוצע לחדש לפי מעמד בעבודה בשלוש קבוצות עיקריות, 2003 (אחוזים)

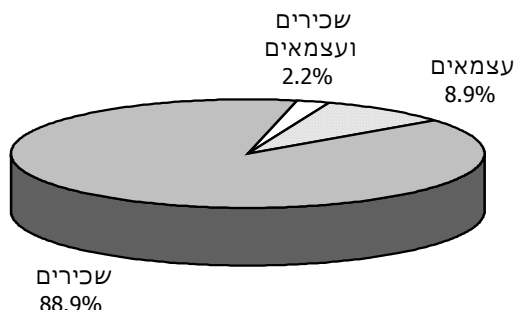

התפלגותם של העובדים מוצגת על פי קבוצות שכר בקרב גברים ובקרב נשים בנפרד. השכר הממוצע חושב בשתי רמות: בממוצע לחדש עבודה ובממוצע לחדש במשך השנה.

להלן ריכוז הנתונים לשנת 2003:

לוח ט: קבוצות שכר והכנסה לחדש עבודה לפי מעמד בעבודה, 2003

קבוצת שכר ו/או הכנסה	שכירים	שכירים ועצמאים	עצמאים
סך הכול מספרים	1,990,000	49,400	198,500
אחוזים	100.0	100.0	100.0
עד שכר מינימום	29.6	21.1	43.0
משכר מינימום עד 50% השכר הממוצע	5.5	4.5	4.6
ממחצית השכר הממוצע עד השכר הממוצע	34.4	27.8	27.6
משכר ממוצע עד פעמיים השכר הממוצע	20.2	21.8	16.8
מ-2 עד 3 פעמים השכר הממוצע	6.2	8.8	4.5
מ-3 עד 4 פעמים השכר הממוצע	2.3	5.3	1.7
מעל 4 פעמים השכר הממוצע	1.8	10.7	1.8

מהנתונים עולה, כי יש הבדלים ניכרים בהתפלגות ההכנסה לפי מעמד בעבודה. לדוגמה, כ-4.1% מהעובדים השכירים הם בעלי הכנסות העולות על פי שלושה מן השכר הממוצע, לעומת כ-3.5% מהעובדים העצמאיים וכ-16.0% מהעובדים שהם גם שכירים וגם עצמאים. כמו כן, כ-30% מהעובדים השכירים וכ-43% מהעצמאים משתכרים עד שכר המינימום, לעומת כ-21% בלבד מהעובדים שהם גם שכירים וגם עצמאים.

יש לציין כי הכנסתם של השכירים שהם גם עצמאים גבוהה במיוחד: היא עולה בכ-73% על שכרם השנתי של השכירים ובכ-96% על הכנסתם השנתית של העצמאים.

## 5. השכר לפי ענף כלכלי ראשי ולפי מין

בלוחות מס' 42-45 מוינו העובדים השכירים שדווחו לשנים 2002-2003 לפי הענף הכלכלי של מקום עבודתם, ובתוך ענפים אלו לפי קבוצת השכר, כדי לבחון את השוני או הדמיון בהכנסתם. הנתונים בלוחות אלה מתייחסים לכל העובדים השכירים שעבדו בכל חודשי השנה או בחלק מהשנה בלבד (לעומת הלוחות מס' 38-41 שבהם מוצג המספר הממוצע של עובדים בחודש). התפלגויות שכר מקבוצות בשלוש רמות: עד השכר הממוצע, מהשכר הממוצע עד פי ארבעה מן השכר הממוצע, ויותר מפי ארבעה מן השכר הממוצע. בלוחות מוצגות תוצאות העיבודים הנפרדים לפי מין ולפי חישובי שכר ממוצע שונים: שכר ממוצע לחדש עבודה ושכר ממוצע לחדש במשך השנה.

להלן התפלגות העובדים השכירים בענפים נבחרים לפי קבוצת שכר בשנת 2003:

לוח י: קבוצת שכר לפי ענפי כלכלה נבחרים (אחוזים), 2003

ענפים נבחרים					סך הכול	קבוצת שכר
שירותים ציבוריים	שירותים עסקיים	חשמל ובינוי	תעשייה	חקלאות		
<b>שכר ממוצע לחדש עבודה</b>						
100.0	100.0	100.0	100.0	100.0	100.0	סך הכול
73.4	72.3	80.3	63.2	84.2	73.0	עד השכר הממוצע
25.5	25.1	18.7	34.3	15.4	25.3	עד 4 פעמים השכר הממוצע
1.1	2.6	1.0	2.5	0.4	1.7	מעל 4 פעמים השכר הממוצע
<b>שכר ממוצע לחדש בשנה</b>						
100.0	100.0	100.0	100.0	100.0	100.0	סך הכול
74.6	74.6	82.5	65.1	85.4	74.8	עד השכר הממוצע
24.5	23.0	16.7	32.6	14.2	23.6	עד 4 פעמים השכר הממוצע
0.9	2.4	0.8	2.3	0.4	1.6	מעל 4 פעמים השכר הממוצע

אנו רואים, כי בענף החקלאות כ-84% מן העובדים משתכרים עד השכר הממוצע, לעומת כ-63% בלבד בענפי התעשייה. בשירותים העסקיים כ-2.6% מן העובדים השתכרו יותר מפי ארבעה מן השכר הממוצע, לעומת 1.1% בלבד מן העובדים בשירותים הציבוריים.

העיבודים לפי מין מעלים, שבכל הענפים הנשים מרוכזות בקבוצות השכר הנמוכות יותר, הן באופן יחסי והן באופן מוחלט. כך למשל בשנת 2003, אחוז הגברים בענף הבנקאות ששכרם גבוה מפי ארבעה מן השכר הממוצע היה כ-4.8% לפי שתי שיטות החישוב של השכר הממוצע, ואילו בקרב הנשים חלקן של בעלות שכר זה היה כ-0.6% בלבד.

## 6. משך העבודה לפי ענף כלכלי ראשי

בלוחות מס' 46-49 נבדק משך עבודתם של השכירים שעבדו בשנים הנסקרות בענפים השונים, לפי מין.

להלן לוח המציג את משך העבודה בענפים נבחרים בשנת 2003, לפי מין:

לוח יא: משך העבודה של העובדים השכירים בענפי כלכלה נבחרים לפי מין, 2003

ענפים נבחרים					סך הכול	משך העבודה
שירותים ציבוריים	שירותים עסקיים	חשמל ובינוי	תעשייה	חקלאות		
100.0	100.0	100.0	100.0	100.0	100.0	<b>סך הכול</b>
6.2	9.8	10.1	4.7	9.6	7.8	1-2 חודשים
7.3	11.1	14.2	6.6	12.4	9.8	3-5 חודשים
8.2	10.2	13.9	7.3	12.0	10.0	6-8 חודשים
11.3	12.2	15.4	9.1	13.2	12.0	9-11 חודשים
67.1	56.7	46.4	72.3	52.8	60.4	12 חודשים
100.0	100.0	100.0	100.0	100.0	100.0	<b>גברים - סך הכול</b>
4.7	10.3	10.2	4.3	9.3	7.6	1-2 חודשים
5.8	11.9	14.5	6.0	12.0	9.8	3-5 חודשים
6.3	10.9	14.2	6.7	11.8	9.8	6-8 חודשים
7.5	12.3	15.5	8.0	12.9	11.0	9-11 חודשים
75.7	54.6	45.6	75.0	54.0	61.8	12 חודשים
100.0	100.0	100.0	100.0	100.0	100.0	<b>נשים - סך הכול</b>
6.9	9.4	9.8	5.5	10.0	7.9	1-2 חודשים
8.0	10.4	12.5	7.9	13.0	9.8	3-5 חודשים
9.0	9.4	12.1	8.5	12.3	10.2	6-8 חודשים
13.1	12.2	14.8	11.3	13.6	13.0	9-11 חודשים
63.0	58.6	50.8	66.8	51.1	59.0	12 חודשים

מסתבר כי התחלופה הגדולה ביותר של עובדים, אשר באה לידי ביטוי באחוז הגבוה של שכירים שעבדו תקופות קצרות ובאחוז הנמוך של שכירים שעבדו שנה שלמה, היא בענפי החשמל והבינוי, ובמידה מסוימת גם בשירותים העסקיים (כולל חברות לאספקת כח אדם). לעומת זאת בענפי התעשייה יותר מ-70% מן העובדים הועסקו שנה שלמה.

בדיקת משך העבודה לפי מין מעלה, שהנשים עבדו תקופות קצרות יותר מן הגברים (בעיקר בשירותים הציבוריים ובתעשייה), וכי פחות נשים מגברים עבדו שנה שלמה.

מטבע הדברים, נמצא הבדל בין השכר הממוצע של מי שעבדו חודש-חודשיים לבין שכרם של אלה שעבדו שנה שלמה (לוחות מס' 48-49). השכר הממוצע לחודש עבודה של השכירים שעבדו 12 חודשים היה גבוה ב-200%-150% מהשכר הממוצע של מי שעבדו במשך השנה חודשים ספורים בלבד.

גם מי שעבדו 9-11 חודשים בשנה השתכרו כ-55% בלבד משכרם של אלה שהיו מועסקים שנה שלמה, תופעה המעידה על מסגרת שכר יציבה יותר, שממנה נהנים העובדים השכירים אשר מועסקים שנה שלמה.

## 7. ההכנסות לפי גיל, מין ומעמד בעבודה

בלוחות מס' 50-53 מוצגות התפלגות העובדים וכן התפלגות ההכנסה הממוצעת לפי קבוצת גיל, לפי מין ומעמד בעבודה, בממוצע לחודש בשנים 2002 ו-2003.

הנתונים מורים, כי השכר הממוצע של הנשים השכירות לחודש עבודה היה כ-60% מהשכר הממוצע של הגברים השכירים. פער דומה נמצא בקרב העובדים העצמאיים: ב-2003 ההכנסה של העובדות העצמאיות הייתה כ-65% מההכנסה של הגברים העצמאיים.

הסיבה העיקרית של פער זה בין הגברים לנשים נובע ממיעוט שעות העבודה בקרב אוכלוסיית הנשים. כאשר עוברים מההכנסה החודשית של השכירים להכנסתם לפי שעות עבודה (על פי נתוני סקר הכנסות של הלשכה המרכזית לסטטיסטיקה), הפער המחושב בין הגברים לנשים עומד על כ-20%.

### תרשים מס' 6: שכר ממוצע לחודש עבודה של השכירים לפי קבוצות גיל, 2003

ממוצע=100

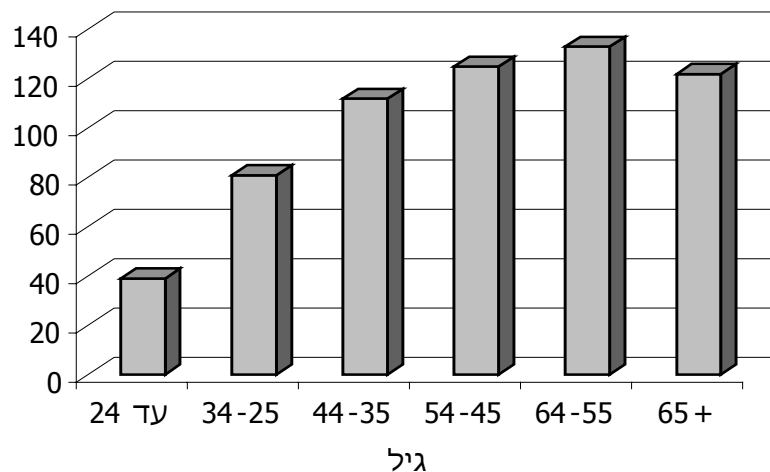

התפלגות ההכנסה לפי קבוצת גיל מעלה, כי ההכנסה הממוצעת עולה עם הגיל, כך שההכנסה המקסימלית מצויה בקבוצת גיל 55-64, כלומר בגיל פרישת העובד משוק העבודה. לדוגמה, עובדים שכירים בני 55-64 השתכרו יותר מפי שלושה מן השכר הממוצע בקבוצת גיל עד 24 (תרשים מס' 6).

## 8. העובדים שפרשו מעבודתם בפרישה מוקדמת

בלוח מס' 54 מוצגים נתונים על התפלגות העובדים שפרשו לגמלאות לפני גיל 65 בגבר ו-60 באשה, ואשר משולמת להם "פנסיה מוקדמת" בידי קרן פנסיה או מעסיקם האחרון. נתונים אלה מבוססים על הדיווחים שמשלמי הפנסיה מעבירים לנציבות מס הכנסה ולמוסד לביטוח לאומי.

בשנת 2003, לכ-66 אלף עובדים בממוצע לחודש שולמה פנסיה מוקדמת, לעומת כ-61 אלף בשנת 2002, גידול של כ-7% בקירוב. הפנסיה הממוצעת הגיעה לכ-6,328 ש"ח לחודש בשנת 2003. הכנסה זו היתה כ-81% מהשכר הממוצע של העובדים השכירים.

בלוח יב אנו מציגים את מקבלי הפנסיה לפי קבוצות הכנסה בהשוואה להתפלגות העובדים השכירים (בממוצע לחודש עבודה):

לוח יב: התפלגות מקבלי פנסיה מוקדמת ועובדים שכירים לפי קבוצות שכר, 2003

קבוצת שכר	מקבלי פנסיה	עובדים שכירים
<b>סך הכול מספרים אחוזים</b>	65,500 100.0	1,990,000 100.0
עד שכר המינימום	28.3	29.6
עד מחצית השכר הממוצע	1.9	5.5
עד השכר הממוצע	42.1	34.4
עד פעמיים השכר הממוצע	23.0	20.6
עד 4 פעמים השכר הממוצע	3.9	8.5
מעל 4 פעמים השכר הממוצע	0.9	1.8

יש הבדלים מסוימים בהתפלגות ההכנסה בין מקבלי הפנסיה לבין העובדים השכירים. בקרב מקבלי הפנסיה כ-30% מקבלים פנסיה הנמוכה ממחצית השכר הממוצע, לעומת כ-35% מהשכירים. עוד כ-42% ממקבלי הפנסיה מקבלים פנסיה בין מחצית השכר הממוצע ועד מלוא השכר הממוצע, לעומת כ-34% מהשכירים. כמו כן כ-5% ממקבלי פנסיה הם בעלי הכנסות העולות על פי שניים מהשכר הממוצע, לעומת כ-10% מהעובדים השכירים.

## 9. התפלגות ההכנסות לפי שנת עלייה

כידוע, בשנת 1990 עלו לארץ המוני עולים, ולפיכך יש עניין לעקוב אחר היקלטותם בתעסוקה ובכלכלה לפי הרשום בקובצי המוסד. בלוחות מס' 55-57 הובאו בחשבון ההכנסות של האוכלוסייה הבוגרת (שכירים, לא שכירים ומקבלי קצבאות) בשנת 2003, לפי שנת עלייה ומין.

הלוחות מורים, כי ככל שהעולה שוהה בארץ זמן קצר יותר, כך הכנסתו לחודש עבודה נמוכה יותר. אם לדוגמה ל-47% מתושבי ישראל הוותיקים הכנסה עד מחצית השכר הממוצע, לעולי 1990-1995, 1996-1998 ו-1999-2003 הכנסה עד 55%, 58%, ו-67% מן השכר הממוצע, בהתאמה.

בקרב הנשים, פערי ההכנסות לפי שנת עלייה בולטים עוד יותר. כך לדוגמה, לכ-80% מהנשים שעלו בשנים 1999-2003 ההכנסה לחודש עבודה נמוכה משכר המינימום.

#### **10. עובדים שכירים ושכר ממוצע לפי גודל המעסיק**

בלוח מס' 58 מוינו העובדים השכירים לפי מקומות עבודתם בחודשים דצמבר 2002 ודצמבר 2003, כדי ללמוד מה הם ההבדלים בשכר הממוצע לפי מין ולפי גודל המעסיק. פרטי העובדים הוצלבו עם תיק הניכויים של מעסיקיהם, כך שהתוצאות מתייחסות למספר המשרות בסוף כל שנה.

בשנת 2003 כ-18% מהעובדים השכירים הועסקו במפעלים קטנים (עד 5 עובדים); לעומת זאת כ-32% מהשכירים עבדו אצל מעסיקים גדולים (מעל 500 עובדים).

הממצאים מורים, כי השכר הממוצע גבוה יותר ככל שעובדים אצל מעסיק גדול יותר. לדוגמה, השכר הממוצע של העובדים המועסקים במפעלים גדולים (יותר מ-1,000 עובדים) גבוה בכ-60% מהשכר הממוצע של העובדים במפעלים קטנים (עד 5 עובדים). אצל הנשים ההבדלים עוד יותר גדולים: מי שמועסקות במפעלים גדולים משתכרות קרוב לפי שניים מן השכר הממוצע של שכירות במפעלים קטנים.

#### **11. משפחות עובדים לפי עשירונים**

הנתונים על ההכנסה המשפחתית מעבודה (שכירה ועצמאית) חושבו לגבי שני סוגים של משפחות: משפחות שבהן זוגות נשואים (לוחות מס' 59-62), ומשפחות של יחידים בלבד (לוחות מס' 63-66). ההכנסה המשפחתית כוללת את הכנסות בני זוג בלבד, בלי לצרף את הכנסותיהם של בני משפחה אחרים גם אם הם חיים במשק בית אחד.

בלוחות אלו מוצגת התפלגות המשפחות לפי רמת הכנסתן, במיון על פי עשירונים ולפי מספר הילדים. להלן התוצאות העקריות:



לוח יג: ההכנסה הממוצעת לחדש בשנה של משפחות עובדים לפי מספר ילדים (ש"ח), 2002-2003

2003		2002		מספר ילדים במשפחה
משפחות של יחידים	לא כולל משפחות של יחידים	משפחות של יחידים	לא כולל משפחות של יחידים	
4,483	11,577	4,245	12,529	<b>סך הכול</b>
4,408	12,294	4,143	12,840	ללא ילדים
5,480	11,741	5,601	12,730	ילד אחד
5,415	12,261	5,485	13,439	2 ילדים
4,799	11,941	4,729	13,382	3 ילדים
3,192	7,387	3,296	8,420	4 ילדים ויותר

אפשר לראות בלוח, כי ההכנסה הממוצעת של המשפחות שבהן זוגות נשואים גדלה עם הגידול במספר הילדים עד לשני ילדים. במשפחות גדולות יותר ההכנסה קטנה. כך לדוגמה, ההכנסה הממוצעת של משפחות עם ארבעה ילדים ויותר נמוכה בכ-40% מההכנסה של משפחה עם שני ילדים. מגמה זאת עקבית גם על פני זמן וגם לפי שיטות החישוב השונות של ההכנסה הממוצעת (לחודש עבודה או במשך השנה). במשפחות של יחידים היתה ההכנסה הממוצעת הגבוהה ביותר בשנת 2003 בקרב משפחות עם שני ילדים. החל בילד השלישי, ההכנסה הממוצעת הולכת וקטנה.

מן החלוקה לעשירונים אנו למדים, כי הכנסתם של שבעת העשירונים הראשונים קטנה מההכנסה הארצית הממוצעת. ההכנסה הממוצעת (לחודש עבודה) של משפחות עובדים שבה זוג נשוי בעשירון העליון הגיעה בשנת 2003 לכ-39,209 ש"ח - פי 30 בהשוואה ל-1,290 ש"ח בעשירון התחתון. יש לזכור שמדובר בהכנסה ברוטו, כלומר לפני קבלת תשלומי העברה ותשלום מסים ישירים.

לפי מדד ג'יני, אי-השוויון גדול יותר ככל שמספר הילדים במשפחה עולה: בקרב משפחות שבהן ארבעה ילדים ויותר, מדד ג'יני הוא 0.5199, לעומת 0.4619 בקרב המשפחות עם ילד אחד.

בנוגע למשפחות של יחידים בלבד, אי-השוויון גדול עוד יותר: ההכנסה הממוצעת לחודש עבודה בעשירון העליון הגיעה בשנת 2003 לכ-15,627 ש"ח - פי 27 בהשוואה לכ-585 ש"ח בעשירון התחתון. בקרב המשפחות ללא ילדים, מדד ג'יני הוא 0.4682 לעומת 0.4672 בממוצע הארצי. כשמדובר במשפחות עם ילדים (חד הוריות) אי-השוויון גדל ככל שמספר הילדים גדול יותר.

לוחות

**לוח מס' 1: שכר ממוצע חודשי ושנתי של שכירים, אחוז השכירים ששכרם אינו גבוה ממשכר המינימום ומדד אי-השוויון, לפי צורת יישוב - 2003, 2002**

2003		השכר הממוצע (ש"ח)						מספר השכירים (2003)	צורת היישוב
מדד אי-השוויון (ג'יני)	% השכירים המשתכרים עד שכר המינימום	במשך השנה			לחודש עבודה				
		אחוז השינוי	2003	2002	אחוז השינוי	2003	2002		
0.4782	44.3	-3.5	6,008	6,226	-2.1	7,458	7,619	2,414,524	<b>סך הכול יישובים עירוניים - סה"כ</b>
0.4795	44.2	-3.4	5,994	6,208	-2.1	7,456	7,614	2,219,731	
0.4926	42.5	-2.4	6,537	6,699	-1.2	8,021	8,119	554,156	<b>מעל 200,000</b>
0.4817	45.9	-4.0	5,704	5,940	-2.2	7,063	7,224	178,360	ירושלים
0.4977	40.3	-1.3	7,192	7,287	-0.5	8,817	8,865	174,560	תל אביב-יפו
0.4909	44.6	-1.9	6,634	6,762	-0.9	8,118	8,192	105,751	חיפה
0.4329	37.8	-2.7	6,787	6,976	-1.5	8,226	8,351	95,485	ראשון לציון
0.4779	43.0	-3.4	6,103	6,318	-2.1	7,546	7,707	1,468,704	<b>יישובים עירוניים יהודיים סך הכול</b>
0.4619	44.6	-4.0	5,583	5,818	-3.0	6,884	7,095	579,554	199,999 - 100,000
0.4954	41.9	-2.2	6,653	6,803	-1.1	8,211	8,302	195,980	99,999 - 50,000
0.4755	42.8	-3.7	6,081	6,316	-2.2	7,549	7,716	478,744	49,999 - 20,000
0.4824	40.5	-1.7	6,689	6,808	-0.5	8,261	8,301	112,341	19,999 - 10,000
0.5041	39.7	-3.0	7,458	7,687	-0.8	9,245	9,320	102,085	9,999 - 2,000
0.3788	58.5	-8.4	3,655	3,991	-6.2	4,963	5,294	196,871	<b>יישובים עירוניים לא יהודיים - סך הכול</b>
0.3928	57.0	-7.7	3,949	4,276	-5.5	5,204	5,509	15,569	99,999 - 50,000
0.3764	58.4	-7.3	3,653	3,942	-5.3	4,976	5,253	59,263	49,999 - 20,000
0.3735	59.3	-8.5	3,568	3,899	-6.8	4,829	5,183	63,258	19,999 - 10,000
0.3825	58.1	-9.5	3,673	4,057	-6.6	5,030	5,386	58,781	9,999 - 2,000
0.4655	45.1	-3.7	6,253	6,495	-2.5	7,537	7,729	189,394	<b>יישובים כפריים - סה"כ</b>
0.4731	39.9	-2.7	6,734	6,919	-0.8	8,382	8,449	76,602	מושבים
0.4750	46.0	-4.1	6,085	6,345	-3.1	7,304	7,538	5,897	מושבים שיתופיים
0.3588	55.8	-3.9	4,866	5,061	-4.7	5,400	5,666	56,670	קיבוצים
0.4594	44.6	-6.4	5,683	6,069	-5.3	6,759	7,140	1,209	יישובים מוסדיים יהודיים
0.4963	38.9	-4.0	7,647	7,968	-0.8	9,629	9,709	42,625	יישובים יהודיים קטנים
0.3597	54.4	-9.2	3,766	4,148	-5.3	5,058	5,344	6,391	יישובים לא יהודיים קטנים שבטי בדווים ואוכלוסייה מחוץ ליישובים
0.3106	60.2	-23.1	3,160	4,107	-18.2	4,680	5,720	5,153	
	80.0	-50.4	2,563	5,169	-39.9	3,798	6,319	20	כתובת לא ידועה

**לוח מס' 2: שכר ממוצע חודשי ושנתי של שכירים, אחוז השכירים ששכרם אינו גבוה משכר המינימום ומדד אי-השוויון, לפי יישוב - 2002, 2003**

2003		השכר הממוצע (ש"ח)						מספר השכירים (2003)	היישובים לפי סדר א'-ב'
מדד אי-השוויון (ג'יני)	% השכירים המשתכרים עד שכר המינימום	במשך השנה			לחודש עבודה				
		אחוז השינוי	2003	2002	אחוז השינוי	2003	2002		
0.4782	44.3	-3.5	6,008	6,226	-2.1	7,458	7,619	2,414,524	<b>סך הכול</b>
0.3774	58.4	-9.2	3,598	3,963	-4.8	4,910	5,156	1,310	אבו גוש
0.4039	60.4	-10.1	3,707	4,123	-7.0	4,956	5,330	2,596	אבו סנאן
0.2827	54.5	-2.5	3,299	3,385	-1.0	4,483	4,529	391	אבטין
0.4967	36.0	0.0	9,109	9,107	0.1	11,003	10,987	3,706	אבן יהודה
0.3574	65.9	-5.5	3,172	3,357	-5.4	4,413	4,667	8,121	אום אל-פחם
0.3681	51.5	-6.5	3,979	4,258	-4.8	5,175	5,438	7,144	אופקים
0.4141	42.4	-1.1	5,533	5,596	-0.5	6,765	6,803	12,005	אור יהודה
0.3514	49.9	-2.5	4,089	4,192	-3.0	5,196	5,358	6,771	אור עקיבא
0.4421	33.6	-4.7	8,698	9,123	-1.3	10,683	10,821	2,183	אורנית
0.4278	39.9	-3.8	6,039	6,275	-2.1	7,348	7,502	4,178	אזור
0.3976	46.5	-5.5	5,143	5,440	-3.6	6,834	7,089	24,698	אילת
0.3613	53.9	-4.7	4,032	4,233	-6.9	5,223	5,609	2,193	אכסאל
0.4791	47.8	-6.4	6,266	6,693	-1.2	8,212	8,316	1,004	אלון שבות
0.3962	42.0	-3.0	5,464	5,632	-0.7	6,653	6,701	954	אליכין
0.3943	57.0	-5.3	3,945	4,166	-3.6	5,303	5,500	4,820	אלעד
0.4106	32.9	-6.9	7,562	8,119	-3.6	9,277	9,624	2,515	אלפי מנשה
0.4886	39.2	-5.9	8,659	9,204	-1.6	10,931	11,107	1,286	אלקנה
0.3394	54.0	-6.6	3,759	4,027	-5.5	4,923	5,211	2,516	אעבלין
0.4607	39.8	-1.3	7,573	7,675	2.2	9,623	9,415	2,216	אפרתה
0.3580	38.4	-2.0	5,345	5,453	-2.3	6,565	6,721	7,697	אריאל
0.4144	45.8	-5.7	5,167	5,479	-4.9	6,488	6,824	69,386	אשדוד
0.4277	51.9	-7.9	4,596	4,993	-6.4	5,905	6,308	38,306	אשקלון
0.3717	57.4	-9.6	3,798	4,200	-8.0	5,083	5,524	7,160	באקה-ג'ת
0.4138	39.7	-2.9	5,973	6,153	-1.6	7,378	7,496	2,686	באר יעקב
0.4339	46.0	-4.8	5,458	5,731	-3.1	6,842	7,063	71,426	באר שבע
0.3512	64.1	-3.5	3,212	3,329	-4.9	4,677	4,920	1,436	בועינה-נוג'ידאת
0.3200	71.4	-10.2	2,782	3,096	-11.5	4,100	4,631	1,126	בוקעאתא
0.3258	58.2	-7.1	3,515	3,786	-5.1	4,905	5,170	1,429	ביר אל-מכסור
0.4643	51.0	-12.3	5,140	5,860	-10.0	6,708	7,455	1,334	בית אל
0.3886	31.7	-7.9	7,599	8,254	-6.5	9,189	9,828	1,386	בית אריה
0.4111	56.7	-13.5	4,251	4,915	-8.7	5,789	6,343	2,479	בית ג'ן

לוח מס' 2 (המשך)

2003		השכר הממוצע (ש"ח)						מספר השכירים (2003)	היישובים לפי סדר א'-ב'
מדד אי-השוויון (ג'יני)	% השכירים המשתכרים עד שכר המינימום	במשך השנה			לחודש עבודה				
		אחוז השינוי	2003	2002	אחוז השינוי	2003	2002		
0.4194	39.0	-3.2	6,512	6,725	-1.7	7,954	8,089	2,027	בית דגן
0.3580	49.2	-8.3	4,258	4,642	-5.8	5,471	5,807	6,381	בית שאן
0.4147	47.6	-5.3	5,010	5,289	-3.9	6,384	6,642	15,415	בית שמש
0.3811	65.2	-2.8	3,203	3,295	-2.2	4,288	4,385	3,426	ביתר עילית
0.4244	51.3	-5.4	4,482	4,738	-4.2	5,471	5,713	30,999	בני ברק
0.3543	39.7	-0.9	4,938	4,981	-1.7	5,895	5,995	3,008	בני עי"ש
0.4702	36.7	-4.0	8,083	8,423	-1.7	9,818	9,985	3,658	בנימינה-גבעת עדה
0.3332	63.8	-6.8	3,286	3,527	-7.1	4,599	4,948	1,441	בסמ"ה
0.3589	52.7	-1.4	3,803	3,857	1.4	5,063	4,994	1,332	בסמת טבעון
0.3802	26.7	-1.9	8,538	8,701	-0.8	10,054	10,133	1,794	בת חפר
0.3858	46.6	-2.8	4,630	4,765	-2.1	5,704	5,825	57,724	בת ים
0.3487	61.7	-6.6	3,317	3,550	-5.0	4,587	4,830	3,888	ג'דידה-מכר
0.4010	55.5	-17.6	4,356	5,287	-10.0	5,880	6,532	1,401	ג'ולס
0.3400	67.8	-11.5	3,052	3,449	-6.9	4,523	4,860	1,541	ג'לג'וליה
0.2660	67.2	-4.6	2,673	2,802	-5.8	3,626	3,849	3,017	ג'סר א-זרקא
0.4044	50.8	-2.1	4,595	4,695	1.1	6,015	5,948	790	ג'ש (גוש חלב)
0.4117	34.8	0.2	7,561	7,546	3.2	9,173	8,888	4,347	גבעת זאב
0.4551	34.2	-1.0	8,679	8,764	0.5	10,409	10,361	7,166	גבעת שמואל
0.4567	33.7	-0.2	8,298	8,317	1.1	9,790	9,683	21,240	גבעתיים
0.4354	38.7	-6.3	6,830	7,292	-4.5	8,378	8,773	4,764	גדרה
0.4056	35.5	-2.9	7,153	7,367	-0.8	8,735	8,802	4,885	גן יבנה
0.3597	31.8	-5.3	7,161	7,560	-0.3	8,680	8,704	814	גן נר
0.4613	32.8	2.9	9,039	8,782	3.0	10,738	10,423	4,937	גני תקווה
0.4078	50.6	-7.2	4,697	5,062	-5.0	6,066	6,384	6,437	דאלית אל-כרמל-עספיא
0.3451	53.9	-7.7	3,817	4,135	-7.0	5,072	5,453	1,596	דבורייה
0.3406	60.2	-6.5	3,376	3,611	-6.9	4,715	5,063	1,888	דייר חנא
0.4210	46.2	4.2	5,347	5,129	5.0	6,795	6,475	12,278	דימונה
0.4707	33.9	0.1	8,903	8,890	1.4	10,731	10,580	17,448	הוד השרון
0.4896	38.6	-1.2	8,016	8,116	0.2	9,753	9,738	37,390	הרצלייה
0.5065	35.3	-0.3	9,934	9,961	1.3	11,971	11,815	5,125	זכרון יעקב
0.3597	56.4	-9.3	3,797	4,184	-9.3	5,019	5,533	1,228	זמר
0.3250	55.9	-11.8	3,629	4,113	-7.5	4,894	5,291	1,104	זרזיר

לוח מס' 2 (המשך)

2003		השכר הממוצע (ש"ח)						מספר השכירים (2003)	היישובים לפי סדר א'-ב'
מדד אי-השוויון (ג'יני)	% השכירים המשתכרים עד שכר המינימום	במשך השנה			לחודש עבודה				
		אחוז השינוי	2003	2002	אחוז השינוי	2003	2002		
0.4187	46.4	-6.1	5,130	5,464	-5.1	6,397	6,743	30,669	חדרה
0.4213	42.3	-2.8	5,713	5,877	-1.6	6,947	7,063	72,204	חולון
0.3257	53.7	-12.7	3,707	4,248	-2.6	5,375	5,517	966	חורה
0.4220	58.9	-23.6	4,154	5,436	-15.7	5,829	6,916	1,101	חורפיש
0.4909	44.6	-1.9	6,634	6,762	-0.9	8,118	8,192	105,751	חיפה
0.3873	52.1	-10.2	4,062	4,524	-9.0	5,181	5,692	3,076	חצור הגלילית
0.4910	42.4	-2.0	8,618	8,796	0.9	11,056	10,956	620	חשמונאים
0.4002	52.8	-7.1	4,270	4,597	-4.7	5,518	5,792	14,916	טבריה
0.3037	62.6	0.5	3,155	3,139	-3.1	4,454	4,598	1,387	טובא-זנגרייה
0.3412	60.4	-8.6	3,417	3,738	-7.3	4,572	4,932	2,150	טורעאן
0.3480	58.5	-10.4	3,507	3,913	-6.1	4,860	5,174	7,536	טייבה
0.3673	55.9	-9.0	3,807	4,184	-5.5	5,050	5,344	4,611	טירה
0.3875	48.6	-1.2	4,549	4,605	-0.1	5,710	5,715	7,209	טירת כרמל
0.3286	60.2	-6.8	3,300	3,540	-5.7	4,462	4,733	5,526	טמרה
0.3567	51.3	-13.1	4,352	5,006	-10.7	5,496	6,155	1,432	יאנוח-ג'ת
0.4691	53.8	-15.2	4,867	5,740	-9.1	6,310	6,946	786	יבנאל
0.4555	41.6	-10.2	6,470	7,205	-8.4	8,062	8,800	12,775	יבנה
0.4495	35.2	-2.6	7,700	7,903	-1.6	9,236	9,390	10,933	יהוד-נווה אפרים
0.3537	56.4	-5.8	3,786	4,019	-5.0	4,991	5,252	3,375	יפיע
0.3961	35.9	-2.2	6,337	6,480	-1.8	7,590	7,726	7,437	יקנעם עילית
0.3975	46.8	5.6	5,002	4,739	3.0	6,218	6,035	3,187	ירוחם
0.4817	45.9	-4.0	5,704	5,940	-2.2	7,063	7,224	178,360	ירושלים
0.3753	53.4	-11.4	4,175	4,713	-7.1	5,431	5,844	2,573	ירכא
0.3481	60.6	-8.6	3,410	3,731	-7.8	4,837	5,243	1,940	כאבול
0.3439	58.0	-14.4	3,459	4,042	-10.4	4,852	5,412	726	כאוכב אבו אל-היג'א
0.4680	31.5	-0.8	10,845	10,931	1.3	13,271	13,106	4,257	כוכב יאיר
0.4131	63.5	-9.5	3,510	3,878	-6.6	4,995	5,350	810	כוכב יעקב
0.3012	57.3	-11.4	3,237	3,656	-7.4	4,755	5,134	1,284	כסיפה
0.3799	52.5	-7.5	4,322	4,672	-2.5	5,723	5,868	1,386	כסרא-סמיע
0.3283	60.1	-9.5	3,237	3,577	-4.6	4,662	4,889	865	כעביה-טבאש-חג'אג'רה
0.3582	46.3	-6.3	4,476	4,779	-3.7	5,740	5,958	531	כפר ברא
0.4507	33.6	-0.6	10,098	10,158	3.1	12,358	11,987	2,174	כפר ורדים
0.3934	54.7	-17.9	4,070	4,960	-8.5	5,569	6,086	1,070	כפר חב"ד

לוח מס' 2 (המשך)

2003		השכר הממוצע (ש"ח)						מספר השכירים (2003)	היישובים לפי סדר א'-ב'
מדד אי-השוויון (ג'יני)	% השכירים המשתכרים עד שכר המינימום	במשך השנה			לחודש עבודה				
		אחוז השינוי	2003	2002	אחוז השינוי	2003	2002		
0.3892	58.1	-7.7	3,838	4,159	-5.6	4,989	5,287	2,256	כפר יאסיף
0.4182	39.8	-2.2	6,373	6,516	-0.7	7,908	7,964	4,684	כפר יונה
0.4013	48.3	-7.6	4,901	5,305	-5.7	6,078	6,448	855	כפר כמא
0.3527	63.4	-4.4	3,396	3,552	-4.8	4,575	4,804	3,287	כפר כנא
0.3344	67.3	-7.1	3,032	3,264	-6.1	4,366	4,649	2,370	כפר מנדא
0.2911	52.7	-6.0	3,875	4,121	-5.7	5,025	5,331	421	כפר מצר
0.4681	38.1	-3.3	7,571	7,826	-2.1	9,155	9,348	36,065	כפר סבא
0.3362	54.8	-5.8	3,652	3,876	-3.5	4,846	5,020	3,592	כפר קאסם
0.3889	56.5	-8.1	3,998	4,348	-8.1	5,343	5,812	3,599	כפר קרע
0.4639	37.0	-4.9	8,670	9,113	-1.6	10,627	10,804	1,025	כפר תבור
0.4093	42.7	-2.5	5,441	5,583	-1.5	6,766	6,870	18,963	כרמיאל
0.4360	28.4	3.9	12,122	11,662	6.9	14,522	13,584	2,423	להבים
0.3790	45.9	-3.4	4,821	4,990	-2.2	6,072	6,208	24,129	לוד
0.3885	25.4	0.1	10,321	10,308	2.1	12,308	12,057	779	לפיף
0.3446	61.5	-14.2	3,181	3,709	-7.1	4,783	5,150	1,068	לקיה
0.4836	34.7	2.0	9,333	9,150	3.6	11,311	10,922	8,910	מבשרת ציון
0.3277	76.7	-14.4	2,377	2,777	-10.8	3,777	4,235	2,017	מג'דל שמס
0.4055	59.1	-14.1	3,856	4,488	-6.8	5,367	5,761	3,760	מגאר
0.3812	47.9	-4.6	4,475	4,693	-4.5	5,591	5,854	9,460	מגדל העמק
0.3993	68.1	-5.5	3,049	3,226	-5.9	4,064	4,320	3,785	מודיעין עילית
0.4246	27.5	-6.8	9,874	10,594	-4.4	11,715	12,258	19,741	מודיעין-מכבים-רעות
0.3151	58.2	-10.8	3,398	3,810	-7.9	4,697	5,102	557	מוקיבלה
0.4577	37.0	-0.5	8,483	8,522	1.2	10,352	10,224	3,122	מזכרת בתיה
0.3919	58.3	-11.5	3,849	4,349	-5.4	5,129	5,425	880	מזרעה
0.4358	30.1	0.9	10,660	10,562	4.0	12,740	12,255	2,815	מיתר
0.3195	72.2	-14.9	2,538	2,981	-10.4	3,893	4,346	820	מסעדה
0.3860	45.3	-5.9	5,147	5,469	-3.6	6,594	6,841	828	מעיליא
0.3693	32.3	-3.1	6,580	6,794	-1.7	7,853	7,987	11,985	מעלה אדומים
0.3332	62.7	-7.4	3,272	3,535	-8.3	4,549	4,961	2,288	מעלה עירון
0.3690	45.0	-2.6	4,737	4,863	-0.4	6,004	6,031	7,584	מעלות-תרשיחא
0.4209	54.8	-26.5	4,312	5,863	-21.3	5,756	7,318	1,641	מצפה רמון
0.4470	40.0	-12.0	7,356	8,355	-5.3	9,349	9,872	557	מרכז שפירא
0.2904	63.7	-15.6	3,017	3,573	-14.5	4,146	4,851	1,116	משהד

לוח מס' 2 (המשך)

2003		השכר הממוצע (ש"ח)						מספר השכירים (2003)	היישובים לפי סדר א'-ב'
מדד אי-השוויון (גיני)	% השכירים המשתכרים עד שכר המינימום	במשך השנה			לחודש עבודה				
		אחוז השינוי	2003	2002	אחוז השינוי	2003	2002		
0.3994	21.9	-4.2	10,223	10,670	-3.0	11,826	12,188	1,072	מתן
0.4219	40.3	-2.7	6,072	6,240	-1.4	7,376	7,479	20,362	נהרייה
0.4277	54.0	-12.4	4,648	5,306	-5.2	6,427	6,783	641	נווה דקלים
0.4589	30.9	12.0	10,489	9,362	9.9	12,118	11,025	450	נוף איילון
0.4529	29.9	2.9	11,609	11,279	3.1	13,816	13,401	961	נופית
0.4888	34.3	-1.5	8,065	8,186	0.1	9,696	9,683	776	נורדייה
0.3381	55.7	-7.5	3,661	3,958	-5.6	4,853	5,143	1,940	נחף
0.4511	37.2	-1.7	7,540	7,667	-0.3	9,133	9,160	11,802	נס ציונה
0.3842	57.0	-7.7	3,949	4,276	-5.5	5,204	5,509	15,569	נצרת
0.3875	46.7	-3.5	4,578	4,746	-2.2	5,716	5,842	18,594	נצרת עילית
0.4302	41.3	-5.3	6,091	6,431	-4.9	7,345	7,726	9,034	נשר
0.3661	56.2	-11.2	3,660	4,122	-7.6	4,935	5,343	6,456	נתיבות
0.4371	47.6	-3.7	5,171	5,367	-3.6	6,422	6,661	67,368	נתניה
0.3817	57.3	-18.5	3,873	4,752	-11.0	5,322	5,978	813	סאג'ור
0.5379	26.4	5.6	16,906	16,011	8.0	20,202	18,699	1,305	סביון
0.3523	56.6	-1.9	3,553	3,622	2.2	4,909	4,805	489	סולם
0.3469	63.5	-9.8	3,279	3,635	-5.3	4,704	4,969	5,302	סח'נין
0.3023	64.8	-14.0	2,831	3,291	-11.9	4,227	4,795	321	עזייר
0.4610	30.0	0.1	12,310	12,292	2.6	14,746	14,367	3,131	עומר
0.4003	50.7	-0.6	4,660	4,690	0.2	5,906	5,892	1,151	עיילבון
0.3241	57.2	8.5	3,614	3,329	1.3	4,802	4,738	1,024	עילוט
0.2998	65.8	-16.9	2,895	3,481	-12.3	4,062	4,634	1,803	עין מאהל
0.3847	49.6	-4.8	4,386	4,605	-3.7	5,584	5,801	16,232	עכו
0.4436	57.5	-11.2	4,211	4,740	-7.6	5,811	6,291	619	עלי
0.4422	62.2	-12.8	3,595	4,123	-14.1	4,891	5,692	535	עמנואל
0.4031	46.8	-7.6	4,806	5,202	-5.8	6,039	6,414	15,968	עפולה
0.4480	48.1	-5.7	5,399	5,724	-1.5	7,141	7,252	800	עפרה
0.3493	64.1	-9.5	3,314	3,662	-6.8	4,671	5,010	3,722	עראבה
0.4392	46.0	1.9	5,370	5,268	2.7	6,788	6,612	9,984	ערד
0.3694	61.9	-11.3	3,438	3,876	-9.4	4,760	5,254	3,466	ערערה
0.2874	51.3	3.0	3,646	3,541	-0.7	5,112	5,146	1,086	ערערה-בנגב
0.4740	43.0	-1.3	6,745	6,836	-1.0	8,322	8,409	1,625	עתלית
				3,388	-1.3	4,459	4,516	2,566	פורידיס



לוח מס' 2 (המשך)

2003		השכר הממוצע (ש"ח)						מספר השכירים (2003)	היישובים לפי סדר א'-ב'
מדד אי-השוויון (גיני)	% השכירים המשתכרים עד שכר המינימום	במשך השנה			לחודש עבודה				
		אחוז השינוי	2003	2002	אחוז השינוי	2003	2002		
0.3707	53.1	-7.0	4,053	4,358	-3.0	5,348	5,515	823	פסוטה
0.4189	54.4	-9.7	4,369	4,836	-6.6	5,661	6,059	1,388	פקיעין (בוקיעה)
0.4247	42.8	-4.9	5,692	5,985	-3.3	7,035	7,271	11,051	פרדס חנה-כרכור
0.4586	35.8	-4.3	8,659	9,052	-1.8	10,703	10,900	2,371	פרדסייה
0.4328	40.0	-3.0	6,205	6,400	-1.6	7,535	7,657	75,496	פתח תקווה
0.3645	24.3	-2.8	9,290	9,560	-0.6	10,859	10,926	1,342	צור הדסה
0.4401	31.4	0.4	8,544	8,506	1.0	10,183	10,083	5,474	צורן-קדימה
0.4351	55.5	-12.1	4,246	4,831	-8.2	5,524	6,019	7,785	צפת
0.4544	49.5	-8.1	5,477	5,962	-4.5	7,277	7,619	1,073	קדומים
0.5130	31.7	-1.4	12,444	12,625	1.2	15,401	15,215	1,282	קיסריה
0.3747	55.9	-12.7	3,821	4,378	-12.9	4,990	5,733	3,425	קלנסווה
0.4090	37.3	-5.2	6,427	6,781	-4.7	7,980	8,371	1,209	קציר-חריש
0.4024	54.7	-17.8	4,046	4,922	-15.4	5,337	6,308	2,739	קצרין
0.4695	35.2	0.0	8,386	8,390	2.2	10,048	9,834	11,085	קריית אונו
0.3957	55.1	-11.7	3,882	4,396	-8.6	5,163	5,647	1,891	קריית ארבע
0.4278	46.2	-4.0	5,290	5,511	-2.8	6,574	6,760	19,051	קריית אתא
0.4350	42.7	-2.9	5,938	6,119	-1.6	7,263	7,382	15,915	קריית ביאליק
0.3767	51.0	-8.8	4,201	4,604	-7.0	5,476	5,891	17,884	קריית גת
0.4864	39.4	2.4	8,391	8,198	4.9	10,217	9,740	5,624	קריית טבעון
0.4076	47.5	-2.6	4,785	4,911	-1.8	5,913	6,022	15,447	קריית ים
0.5027	56.9	1.4	5,019	4,947	-2.9	6,450	6,642	434	קריית יערים
0.4388	42.1	-4.1	6,099	6,359	-2.1	7,466	7,627	16,753	קריית מוצקין
0.3736	54.6	-5.7	3,841	4,075	-5.5	5,092	5,387	6,586	קריית מלאכי
0.4023	44.8	-5.6	5,322	5,638	-4.5	6,640	6,951	3,620	קריית עקרון
0.3774	47.8	-8.7	4,526	4,956	-6.9	5,757	6,186	9,678	קריית שמונה
0.4423	43.5	-6.1	5,931	6,314	-2.8	7,680	7,903	2,249	קרני שומרון
0.3998	55.2	-10.3	4,281	4,773	-4.1	5,657	5,900	1,945	ראמה
0.4315	35.9	-7.3	7,121	7,679	-4.9	8,671	9,119	12,817	ראש העין
0.4668	48.0	-5.3	6,048	6,386	-1.8	7,772	7,917	922	ראש פינה
0.4329	37.8	-2.7	6,787	6,976	-1.5	8,226	8,351	95,485	ראשון לציון
0.3075	57.8	-4.3	3,454	3,608	-1.2	5,051	5,110	4,951	רהט
0.4612	41.9	-4.5	6,732	7,051	-3.8	8,261	8,586	41,323	רחובות
0.3286	57.3	-6.9	3,600	3,868	-6.5	4,843	5,181	2,622	ריינה

לוח מס' 2 (המשך)

2003		השכר הממוצע (ש"ח)						מספר השכירים (2003)	היישובים לפי סדר א'-ב'
מדד אי-השוויון (גי'ני)	% השכירים המשתכרים עד שכר המינימום	במשך השנה			לחודש עבודה				
		אחוז השינוי	2003	2002	אחוז השינוי	2003	2002		
0.4134	54.0	-4.2	4,124	4,303	-3.8	5,098	5,302	1,745	רכסים
0.3689	47.3	-2.8	4,516	4,647	-1.8	5,686	5,793	22,635	רמלה
0.5200	29.5	3.6	13,210	12,754	3.8	15,510	14,948	1,236	רמת אפעל
0.4552	37.8	-1.9	7,182	7,320	-0.6	8,592	8,645	55,322	רמת גן
0.5033	35.0	-1.0	9,776	9,871	1.0	11,819	11,704	15,555	רמת השרון
0.4494	37.2	-6.5	8,161	8,731	-2.9	10,116	10,420	2,105	רמת ישי
0.4939	35.4	1.3	9,363	9,247	2.0	11,390	11,169	29,677	רעננה
0.3195	52.3	-1.3	3,854	3,903	1.3	5,188	5,122	1,085	שבלי - אום אל-גנם
0.2852	53.5	-12.4	3,437	3,922	-9.0	4,773	5,243	688	שגב-שלום
0.3267	59.2	-7.8	3,408	3,696	-5.7	4,641	4,919	6,347	שגור
0.3626	49.8	-2.4	4,072	4,173	-1.1	5,207	5,264	8,158	שדרות
0.4105	22.8	1.0	11,627	11,508	2.5	13,456	13,123	6,019	שוהם
0.3381	53.3	-5.1	3,502	3,692	-3.7	4,547	4,723	482	שייח' דנון
0.3662	42.6	-0.5	5,060	5,085	1.6	6,423	6,321	2,403	שלומי
0.3071	55.1	-3.0	3,425	3,531	-3.6	4,658	4,833	1,138	שעב
0.4080	35.6	-5.9	7,216	7,666	-2.9	8,894	9,156	1,477	שערי תקווה
0.3719	52.8	-3.2	4,129	4,266	-3.0	5,356	5,523	7,883	שפרעם
0.4977	40.3	-1.3	7,192	7,287	-0.5	8,817	8,865	174,560	תל אביב - יפו
0.4770	32.9	3.4	9,601	9,285	4.9	11,619	11,071	3,168	תל מונד
0.3476	59.8	-5.0	3,474	3,656	-3.1	5,012	5,173	1,319	תל שבע

**לוח מס' 3: שכר ממוצע חודשי ושנתי של שכירים, אחוז השכירים ששכרם אינו גבוה משכר המינימום ומדד אי-השוויון, לפי מועצה אזורית - 2002, 2003**

2003		השכר הממוצע (ש"ח)						מספר השכירים (2003)	מועצה אזורית
מדד אי-השוויון (גי'ני)	% השכירים המשתכרים עד שכר המינימום	במשך השנה			לחודש עבודה				
		אחוז השינוי	2003	2002	אחוז השינוי	2003	2002		
0.4440	44.6	-3.8	6,363	6,614	-2.4	7,692	7,880	206,722	<b>סך כל מועצות אזוריות</b>
0.3351	61.9	-16.8	3,279	3,942	-12.6	4,658	5,328	965	אל-בטוף
0.4530	41.4	-0.3	6,739	6,758	1.0	8,410	8,327	476	אלונה
0.5519	37.2	1.0	10,829	10,724	0.6	12,517	12,438	1,873	אפעל
0.3434	50.5	-5.2	4,921	5,191	-7.6	5,542	5,998	3,959	אשכול
0.4277	38.7	-4.9	6,984	7,344	-3.8	8,490	8,828	5,610	באר טוביה
0.3150	51.2	-3.6	3,824	3,968	-2.1	4,991	5,097	1,369	בוסתן-אל-מרג'
0.3527	59.7	-3.5	4,955	5,134	-3.4	5,501	5,695	2,263	בני שמעון
0.3308	58.7	-5.4	4,615	4,877	-9.0	5,149	5,657	4,217	בקעת בית שאן
0.4450	42.2	-5.1	7,061	7,442	-2.2	8,459	8,647	1,971	ברנר
0.4769	33.2	-1.7	9,835	10,001	0.8	12,100	12,006	1,465	גדרות
0.3867	42.8	-10.7	4,886	5,470	-9.0	6,130	6,738	4,544	גולן
0.4362	44.5	-7.8	5,853	6,346	-5.1	7,446	7,848	3,493	גוש עציון
0.4612	38.7	-2.1	7,644	7,805	-1.8	9,096	9,261	6,884	גזר
0.4416	33.9	-4.6	8,511	8,924	-0.2	10,395	10,419	1,517	גן רווה
0.4557	35.4	-2.2	8,324	8,509	-1.0	9,909	10,011	8,032	דרום השרון
0.3806	51.4	-5.4	4,995	5,278	-2.8	6,023	6,195	7,072	הגלבוע
0.3544	47.6	-3.5	4,784	4,959	-4.8	5,521	5,799	6,219	הגליל העליון
0.4342	44.1	-6.8	6,476	6,946	-5.1	7,753	8,172	2,929	הגליל התחתון
0.3898	49.5	-8.0	4,705	5,116	-3.8	6,490	6,745	735	הערבה התיכונה
0.4311	50.8	-10.3	5,144	5,734	-5.8	6,838	7,262	1,448	הר חברון
0.4658	54.0	0.3	6,528	6,506	0.7	7,491	7,435	3,513	זבולון
0.3374	58.0	4.6	4,829	4,616	5.4	5,462	5,180	1,337	חבל אילות
0.4501	55.8	-5.2	5,808	6,124	-6.1	6,761	7,200	1,243	חבל יבנה
0.4391	34.8	-1.7	7,575	7,703	-0.2	9,282	9,299	5,530	חבל מודיעין
0.4056	43.8	-15.8	5,977	7,101	-14.4	7,153	8,361	3,432	חוף אשקלון
0.4803	45.6	-2.9	7,145	7,358	-2.3	8,536	8,733	7,539	חוף הכרמל
0.4946	43.9	3.9	7,896	7,602	3.5	9,204	8,895	3,260	חוף השרון

לוח מס' 3 (המשך)

2003		השכר הממוצע (ש"ח)						מספר השכירים (2003)	מועצה אזורית
מדד אי-השוויון (גיני)	% השכירים המשתכרים עד שכר המינימום	במשך השנה			לחודש עבודה				
		אחוז השינוי	2003	2002	אחוז השינוי	2003	2002		
0.3977	51.8	-12.4	4,498	5,137	-6.7	6,142	6,584	2,112	חוף עזה
0.4016	49.1	-0.7	5,639	5,682	4.1	6,758	6,493	1,895	יזאב
0.4610	34.9	0.4	8,064	8,030	2.0	9,801	9,609	6,043	לב השרון
0.4007	42.5	-6.9	5,399	5,799	-4.5	6,719	7,036	2,342	לכיש
0.4112	42.4	-5.6	5,967	6,323	-4.2	7,553	7,887	2,158	מבואות החרמון
0.3889	60.0	-3.9	4,948	5,147	-1.2	5,670	5,741	3,438	מגידו
0.3581	40.5	-3.5	5,383	5,578	-5.3	6,133	6,478	400	מגילות
0.3900	54.0	-3.6	5,053	5,244	-3.8	5,952	6,189	7,048	מטה אשר
0.4438	43.4	-4.2	6,474	6,755	-1.1	8,332	8,425	10,186	מטה בנימין
0.4238	38.6	-0.7	6,674	6,722	0.3	8,001	7,976	12,177	מטה יהודה
0.3920	47.5	-0.4	5,535	5,559	-1.5	6,372	6,472	4,261	מנשה
0.4026	42.2	-6.0	5,825	6,196	-2.9	7,418	7,637	2,549	מעלה יוסף
0.4091	52.7	-4.9	4,568	4,805	-1.7	6,028	6,135	3,241	מרום הגליל
0.3817	41.5	-13.2	5,345	6,161	-10.1	6,615	7,357	2,622	מרחבים
0.4503	36.4	0.2	8,738	8,724	3.3	10,949	10,595	5,786	משגב
0.4310	51.1	-4.1	5,067	5,282	1.2	6,462	6,386	657	נחל שורק
0.3768	53.7	-3.3	4,884	5,053	-2.2	5,679	5,808	4,375	עמק הירדן
0.4548	38.0	-1.8	7,412	7,549	-0.5	8,867	8,914	12,295	עמק חפר
0.4621	44.2	-4.6	7,427	7,782	-2.6	8,787	9,023	9,916	עמק זרעאל
0.4573	44.3	-3.9	6,148	6,399	1.0	7,804	7,727	3,187	עמק לוד
0.3734	41.6	-9.8	5,067	5,620	-7.3	6,427	6,930	1,340	ערבות הירדן
0.4006	57.8	-9.2	5,445	5,997	-11.0	6,277	7,053	1,476	רמת נגב
0.3878	52.0	-6.2	4,878	5,198	-4.1	5,968	6,222	2,346	שדות נגב
0.4251	42.8	-7.4	6,087	6,574	-3.7	7,885	8,186	6,938	שומרון
0.3728	50.3	-4.7	5,265	5,527	-4.8	5,932	6,234	2,242	שער הנגב
0.4228	50.4	-9.6	4,983	5,510	-5.9	6,328	6,724	2,350	שפיר
0.3499	60.4	-11.3	4,431	4,995	-8.9	5,480	6,018	447	תמר

**לוח מס' 4: שכר ממוצע חודשי ושנתי של שכירים, אחוז השכירים ששכרם אינו גבוה משכר המינימום ומדד אי-השוויון, לפי מחוז ונפה - 2003, 2002**

2003		השכר הממוצע (ש"ח)						מספר השכירים (2003)	מחוז ונפה
מדד אי-השוויון (ג'יני)	% השכירים המשתכרים עד שכר המינימום	במשך השנה			לחודש עבודה				
		אחוז השינוי	2003	2002	אחוז השינוי	2003	2002		
0.4782	44.3	-3.5	6,008	6,226	-2.1	7,458	7,619	2,414,524	<b>סך הכול</b>
0.4547	45.3	-3.5	5,845	6,058	-1.8	7,236	7,371	216,606	ירושלים
0.4547	45.3	-3.5	5,845	6,058	-1.8	7,236	7,371	216,606	ירושלים
0.4074	50.8	-6.0	4,696	4,995	-4.2	5,995	6,258	358,489	הצפון
0.4017	50.4	-7.5	4,614	4,990	-5.9	5,833	6,200	35,317	צפת
0.4150	52.1	-7.1	4,709	5,072	-4.4	5,980	6,258	31,828	כנרת
0.4015	50.8	-5.9	4,687	4,979	-4.5	5,908	6,184	126,717	זרעאל
0.4123	50.3	-5.1	4,790	5,046	-3.1	6,170	6,367	152,571	עכו
0.3854	57.2	-12.3	3,804	4,338	-10.5	5,196	5,806	12,056	גולן
0.4602	46.6	-3.5	5,805	6,015	-2.4	7,202	7,380	308,975	חיפה
0.4672	44.9	-2.6	6,142	6,305	-1.4	7,537	7,647	206,594	חיפה
0.4383	50.0	-5.4	5,124	5,414	-4.5	6,503	6,807	102,381	חדרה
0.4557	40.1	-3.0	6,843	7,056	-1.8	8,376	8,526	625,033	המרכז
0.4553	45.2	-3.1	5,885	6,075	-2.3	7,314	7,484	125,941	השרון
0.4666	38.1	-2.0	7,458	7,610	-0.6	9,074	9,129	220,847	פתח תקוה
0.4413	39.4	-3.5	6,736	6,978	-2.0	8,269	8,438	89,978	רמלה
0.4431	39.2	-3.8	6,814	7,080	-2.5	8,303	8,520	188,267	רחובות
0.4660	41.1	-1.8	6,697	6,820	-0.8	8,150	8,212	495,079	תל אביב
0.4660	41.1	-1.8	6,697	6,820	-0.8	8,150	8,212	495,079	תל אביב
0.4229	47.9	-5.4	5,123	5,413	-3.9	6,517	6,778	334,610	הדרום
0.4132	48.3	-6.8	4,898	5,253	-5.5	6,202	6,564	158,229	אשקלון
0.4302	47.6	-4.2	5,325	5,558	-2.4	6,802	6,971	176,291	באר שבע
0.4308	42.5	-5.0	6,085	6,408	-2.9	7,668	7,895	73,519	יהודה ושומרון
0.3977	51.8	-12.4	4,498	5,137	-6.7	6,142	6,584	2,112	חבל עזה

לוח מס' 5: שכר ממוצע חודשי ושנתי של שכירים (ש"ח), לפי מין ויישוב - 2002, 2003

נשים				מספר השכירים (2003)	גברים				מספר השכירים (2003)	היישובים לפי סדר א-ב'
השכר הממוצע (ש"ח)					השכר הממוצע (ש"ח)					
במשך השנה		לחודש עבודה			במשך השנה		לחודש עבודה			
2003	2002	2003	2002	2003	2002	2003	2002			
4,414	4,620	5,509	5,674	1,181,600	7,536	7,778	9,305	9,487	1,232,924	<b>סך הכול</b>
1,876	2,908	2,683	3,687	377	4,294	4,431	5,752	5,832	933	אבו גוש
2,093	2,623	2,933	3,533	944	4,629	5,018	6,030	6,335	1,652	אבו סנאן
1,885	2,097	2,773	3,035	110	3,853	4,009	5,084	5,174	281	אבטין
5,858	5,976	7,181	7,298	1,819	12,243	12,133	14,582	14,469	1,887	אבן יהודה
1,741	2,109	2,487	2,919	1,919	3,615	3,808	4,989	5,302	6,202	אום אל-פחם
2,905	3,171	3,909	4,121	3,590	5,064	5,354	6,371	6,723	3,554	אופקים
4,335	4,295	5,277	5,199	6,056	6,753	6,890	8,295	8,411	5,949	אור יהודה
3,275	3,301	4,153	4,191	3,401	4,910	5,073	6,252	6,531	3,370	אור עקיבא
6,248	6,401	7,691	7,750	1,068	11,045	11,874	13,536	13,800	1,115	אורנית
4,399	4,652	5,432	5,565	2,131	7,745	7,988	9,286	9,546	2,047	אזור
3,847	4,146	5,168	5,428	11,928	6,354	6,638	8,356	8,612	12,770	אילת
2,158	2,510	2,919	3,325	448	4,514	4,827	5,783	6,396	1,745	אכסאל
3,760	4,458	5,138	5,489	467	8,446	8,879	10,688	11,131	537	אלון שבות
4,253	4,336	5,101	5,117	489	6,737	7,153	8,337	8,594	465	אליכין
2,656	2,781	3,787	3,891	2,753	5,663	6,271	7,071	7,625	2,067	אלעד
5,314	5,633	6,585	6,769	1,239	9,744	10,471	11,841	12,256	1,276	אלפי מנשה
4,934	6,043	6,510	7,268	629	12,224	12,410	14,820	15,029	657	אלקנה
2,302	2,856	3,259	3,802	828	4,474	4,684	5,652	5,968	1,688	אעבלין
4,781	5,058	6,267	6,250	1,082	10,237	10,483	12,638	12,760	1,134	אפרתה
4,014	4,163	5,026	5,224	3,654	6,549	6,655	7,905	8,069	4,043	אריאל
3,663	3,816	4,657	4,827	34,473	6,652	7,079	8,253	8,689	34,913	אשדוד
3,307	3,590	4,286	4,590	19,001	5,864	6,333	7,471	7,912	19,305	אשקלון
2,140	2,730	3,073	3,668	2,168	4,518	4,926	5,874	6,412	4,992	באקה-ג'ת
4,445	4,717	5,466	5,774	1,351	7,518	7,524	9,331	9,126	1,335	באר יעקב
3,927	4,190	4,961	5,203	35,984	7,013	7,243	8,724	8,861	35,442	באר שבע
1,890	1,959	2,975	3,122	486	3,888	4,115	5,453	5,841	950	בועינה-נוג'ידאת
1,276	1,610	2,103	2,768	286	3,294	3,711	4,688	5,266	840	בוקעאטא
1,363	1,553	2,277	2,489	369	4,265	4,604	5,627	5,965	1,060	ביר אל-מכסור
3,187	4,095	4,326	5,198	674	7,134	7,799	8,960	9,947	660	בית אל
5,303	5,977	6,570	7,255	662	9,698	10,329	11,475	12,087	724	בית אריה
1,758	2,179	2,740	3,213	1,016	5,983	6,595	7,488	7,907	1,463	בית ג'ן
4,846	4,916	5,942	5,934	1,081	8,416	8,654	10,233	10,370	946	בית דגן

לוח מס' 5 (המשך)

נשים				מספר השכירים (2003)	גברים				מספר השכירים (2003)	הישובים לפי סדר א-ב'
השכר הממוצע (ש"ח)					השכר הממוצע (ש"ח)					
במשך השנה		לחודש עבודה			במשך השנה		לחודש עבודה			
2003	2002	2003	2002	2003	2002	2003	2002			
3,128	3,555	4,131	4,515	3,070	5,306	5,655	6,650	6,976	3,311	בית שאן
3,389	3,591	4,443	4,620	7,957	6,741	7,097	8,338	8,694	7,458	בית שמש
2,436	2,509	3,369	3,460	2,060	4,361	4,641	5,567	5,830	1,366	ביתר עילית
3,502	3,716	4,319	4,545	18,335	5,900	6,227	7,096	7,357	12,664	בני ברק
3,798	3,765	4,587	4,567	1,466	6,021	6,157	7,112	7,356	1,542	בני עי"ש
5,340	5,548	6,579	6,693	1,827	10,820	11,335	12,960	13,202	1,831	בנימינה-גבעת עדה
1,573	1,994	2,360	3,059	270	3,682	4,049	5,072	5,519	1,171	בסמ"ה
1,624	2,285	2,533	3,249	378	4,667	4,569	5,872	5,686	954	בסמת טבעון
5,738	5,752	6,994	6,916	910	11,421	11,812	12,992	13,315	884	בת חפר
3,761	3,826	4,594	4,654	30,175	5,582	5,764	6,942	7,084	27,549	בת ים
2,168	2,476	3,131	3,445	1,380	3,949	4,178	5,337	5,610	2,508	ג'דידה-מכר
1,789	2,313	2,745	3,101	561	6,071	6,970	7,584	8,246	840	ג'ולס
1,975	2,673	3,027	3,628	502	3,573	3,869	5,211	5,568	1,039	ג'לג'וליה
1,970	1,963	2,820	2,892	1,316	3,218	3,385	4,193	4,444	1,701	ג'סר א-זרקא
3,121	3,707	4,258	4,713	356	5,804	5,608	7,353	7,080	434	ג'ש (גוש חלב)
5,695	5,803	6,922	6,904	2,224	9,517	9,394	11,523	10,949	2,123	גבעת זאב
6,164	6,261	7,509	7,515	3,671	11,320	11,439	13,361	13,313	3,495	גבעת שמואל
6,214	6,267	7,330	7,295	11,523	10,769	10,690	12,708	12,452	9,717	גבעתיים
4,823	5,097	6,087	6,269	2,389	8,850	9,388	10,555	11,065	2,375	גדרה
4,882	5,011	6,115	6,137	2,445	9,429	9,713	11,232	11,331	2,440	גן יבנה
4,722	5,330	6,010	6,247	402	9,541	9,796	11,050	11,080	412	גן נר
6,657	6,464	7,977	7,678	2,522	11,526	11,222	13,570	13,309	2,415	גני תקווה
2,107	2,436	3,021	3,336	2,355	6,190	6,519	7,562	7,875	4,082	דאלית אל-כרמל-עספיא
2,507	2,881	3,492	3,798	455	4,339	4,870	5,662	6,424	1,141	דבורייה
1,969	2,606	3,113	3,903	599	4,030	4,175	5,338	5,652	1,289	דייר חנא
3,184	3,434	4,195	4,402	5,670	7,202	6,642	8,883	8,272	6,608	דימונה
6,022	6,146	7,349	7,374	8,857	11,874	11,744	14,130	13,861	8,591	הוד השרון
5,627	5,805	6,884	6,981	19,033	10,493	10,505	12,696	12,574	18,357	הרצלייה
5,702	5,901	7,056	7,162	2,617	14,350	14,125	16,832	16,372	2,508	זכרון יעקב
2,131	2,677	3,081	3,727	387	4,564	4,994	5,803	6,432	841	זמר
1,722	2,212	2,621	3,110	257	4,208	4,767	5,484	5,957	847	זרזיר
3,817	4,061	4,770	4,996	15,799	6,526	6,914	8,118	8,560	14,870	חדרה
4,439	4,538	5,370	5,449	37,525	7,092	7,312	8,673	8,797	34,679	חולון

לוח מס' 5 (המשך)

נשים				מספר השכירים (2003)	גברים				מספר השכירים (2003)	הישובים לפי סדר א-ב'
השכר הממוצע (ש"ח)					השכר הממוצע (ש"ח)					
במשך השנה		לחודש עבודה			במשך השנה		לחודש עבודה			
2003	2002	2003	2002	2003	2002	2003	2002			
1,505	2,647	2,752	3,613	187	4,236	4,711	5,851	6,033	779	חורה
1,615	2,507	2,599	3,785	447	5,890	6,946	7,599	8,174	654	חורפיש
4,689	4,883	5,682	5,872	55,362	8,771	8,796	10,851	10,743	50,389	חיפה
3,027	3,274	3,911	4,207	1,583	5,160	5,717	6,492	7,053	1,493	חצור הגלילית
4,503	4,949	5,998	6,271	299	12,450	12,799	15,445	15,666	321	חשמונאים
3,127	3,434	4,069	4,349	7,706	5,492	5,767	7,045	7,229	7,210	טבריה
1,894	1,864	2,987	3,197	574	4,046	4,046	5,316	5,369	813	טובא-זנגרייה
2,139	2,641	3,116	3,730	536	3,841	4,230	5,005	5,420	1,614	טורעאן
2,343	3,072	3,376	4,026	2,561	4,106	4,430	5,581	5,890	4,975	טייבה
2,398	3,159	3,342	4,006	1,703	4,633	4,857	5,975	6,235	2,908	טירה
3,348	3,427	4,171	4,218	3,672	5,797	5,800	7,332	7,262	3,537	טירת כרמל
2,128	2,581	3,031	3,538	1,825	3,878	4,064	5,115	5,362	3,701	טמרה
2,389	2,597	3,160	3,450	637	5,925	6,699	7,220	7,827	795	יאנוח-ג'ת
3,469	4,327	4,508	5,392	393	6,266	7,240	8,105	8,499	393	יבנאל
4,399	4,649	5,568	5,799	6,246	8,452	9,591	10,377	11,492	6,529	יבנה
5,560	5,615	6,710	6,717	5,505	9,869	10,226	11,767	12,067	5,428	יהוד-נווה אפרים
2,642	3,119	3,660	4,092	894	4,198	4,418	5,440	5,764	2,481	יפיע
4,328	4,424	5,332	5,430	3,740	8,368	8,522	9,752	9,881	3,697	יקנעם עילית
3,400	3,422	4,290	4,387	1,497	6,421	5,916	7,878	7,491	1,690	ירוחם
4,704	4,982	5,809	6,016	85,361	6,622	6,840	8,220	8,373	92,999	ירושלים
2,131	2,563	3,000	3,475	915	5,303	5,844	6,620	6,934	1,658	ירכא
1,804	2,437	2,929	3,637	631	4,184	4,379	5,594	5,980	1,309	כאבול
2,184	2,595	3,289	3,761	275	4,236	5,065	5,703	6,434	451	כאוכב אבו אל-היג'א
6,569	6,599	8,275	8,089	2,080	14,931	15,337	17,783	17,991	2,177	כוכב יאיר
2,487	2,723	3,682	3,918	441	4,733	5,278	6,436	6,934	369	כוכב יעקב
1,601	2,013	2,711	3,156	217	3,570	4,004	5,106	5,501	1,067	כסיפה
1,715	2,517	2,623	3,315	526	5,916	6,188	7,240	7,526	860	כסרא-סמיע
1,597	1,812	2,650	2,940	272	3,989	4,459	5,417	5,650	593	כעביה-טבאש-חג'אג'רה
1,889	2,430	2,900	3,322	146	5,457	5,877	6,586	7,038	385	כפר ברא
6,019	6,663	7,602	8,037	1,061	13,985	13,712	16,627	15,831	1,113	כפר ורדים
3,007	4,129	4,332	5,159	539	5,150	5,965	6,703	7,163	531	כפר חב"ד
2,917	3,472	3,809	4,310	931	4,485	4,695	5,811	6,082	1,325	כפר יאסיף
4,581	4,749	5,780	5,917	2,342	8,165	8,245	9,968	9,894	2,342	כפר יונה
2,969	3,388	3,858	4,273	375	6,410	6,809	7,676	8,048	480	כפר כמא



לוח מס' 5 (המשך)

נשים				מספר השכירים (2003)	גברים				מספר השכירים (2003)	הישובים לפי סדר א'-ב'
השכר הממוצע (ש"ח)					השכר הממוצע (ש"ח)					
במשך השנה		לחודש עבודה			במשך השנה		לחודש עבודה			
2003	2002	2003	2002	2003	2002	2003	2002			
2,248	2,595	3,278	3,609	853	3,799	3,987	4,984	5,325	2,434	כפר כנא
1,717	2,135	2,858	3,202	526	3,407	3,685	4,725	5,151	1,844	כפר מנדא
1,468	2,461	2,668	3,583	81	4,448	4,763	5,400	5,907	340	כפר מצר
5,281	5,528	6,426	6,626	18,546	9,996	10,304	12,007	12,262	17,519	כפר סבא
1,945	2,580	2,863	3,502	981	4,293	4,387	5,494	5,582	2,611	כפר קאסם
2,223	2,768	3,200	3,834	1,242	4,933	5,344	6,353	6,990	2,357	כפר קרע
5,624	6,114	7,134	7,454	517	11,769	12,113	13,948	13,973	508	כפר תבור
3,921	4,188	4,948	5,196	9,556	6,985	6,984	8,561	8,524	9,407	כרמיאל
7,415	7,814	9,171	9,174	1,196	16,710	15,756	19,423	18,201	1,227	להבים
3,641	3,760	4,591	4,686	11,470	5,891	6,121	7,410	7,604	12,659	לוד
6,442	6,831	7,988	8,218	376	13,940	13,508	16,050	15,408	403	לפיד
1,588	2,457	2,900	3,572	276	3,737	4,296	5,292	5,841	792	לקיה
6,759	6,804	8,154	8,092	4,567	12,041	11,689	14,663	14,008	4,343	מבשרת ציון
1,615	1,980	2,510	3,096	634	2,726	3,170	4,377	4,777	1,383	מגדל שמש
1,675	2,375	2,579	3,231	1,110	4,769	5,342	6,382	6,703	2,650	מגאר
3,271	3,492	4,141	4,394	4,851	5,743	5,935	7,075	7,337	4,609	מגדל העמק
2,352	2,463	3,206	3,358	2,827	5,108	5,529	6,391	7,017	958	מודיעין עילית
6,322	6,370	7,793	7,653	9,964	13,494	14,739	15,422	16,458	9,777	מודיעין-מכבים-רעות
2,126	2,672	3,282	3,798	127	3,773	4,307	5,060	5,625	430	מוקיבלה
5,458	5,600	6,771	6,931	1,521	11,357	11,455	13,648	13,333	1,601	מוזכרת בתיה
1,989	2,605	2,906	3,389	284	4,735	5,235	6,057	6,396	596	מזרעה
6,563	7,065	8,068	8,283	1,364	14,512	14,146	16,902	16,242	1,451	מיתר
1,520	1,873	2,398	2,894	264	3,021	3,541	4,574	5,020	556	מסעדה
3,782	4,394	4,970	5,517	381	6,311	6,502	7,915	8,101	447	מעיליא
5,013	5,130	6,042	6,128	6,192	8,256	8,550	9,750	9,887	5,793	מעלה אדומים
1,556	2,123	2,435	3,184	474	3,720	3,998	5,026	5,496	1,814	מעלה עירון
3,228	3,654	4,245	4,563	3,474	6,012	5,928	7,395	7,304	4,110	מעלות-תרשיחא
2,968	3,546	4,012	4,625	847	5,746	7,704	7,570	9,296	794	מצפה רמון
4,200	5,327	5,563	6,424	267	10,262	11,689	12,574	13,509	290	מרכז שפירא
1,812	2,593	2,734	3,666	238	3,343	3,985	4,487	5,322	878	משהד
6,965	7,113	8,368	8,397	548	13,630	14,446	15,177	15,951	524	מתן
4,217	4,513	5,207	5,457	10,048	7,880	7,908	9,420	9,398	10,314	נהרייה
2,615	3,705	3,896	4,734	289	6,317	6,857	8,248	8,769	352	נווה דקלים
4,931	4,823	6,038	5,902	204	15,098	13,520	16,661	15,390	246	נוף איילון

לוח מס' 5 (המשך)

נשים				מספר השכירים (2003)	גברים				מספר השכירים (2003)	הישובים לפי סדר א'-ב'
השכר הממוצע (ש"ח)					השכר הממוצע (ש"ח)					
במשך השנה		לחודש עבודה			במשך השנה		לחודש עבודה			
2003	2002	2003	2002	2003	2002	2003	2002			
6,673	7,226	8,298	8,789	473	16,394	15,817	18,729	18,316	488	נופית
5,822	6,132	7,043	7,292	413	10,617	10,473	12,675	12,316	363	נורדייה
2,382	2,670	3,232	3,528	541	4,156	4,536	5,461	5,850	1,399	נחף
5,339	5,443	6,491	6,561	6,042	9,849	10,032	11,884	11,876	5,760	נס ציונה
2,824	3,401	3,820	4,311	5,111	4,498	4,822	5,854	6,278	10,458	נצרת
3,566	3,825	4,430	4,665	9,348	5,602	5,696	7,029	7,080	9,246	נצרת עילית
4,458	4,665	5,371	5,625	4,627	7,805	8,222	9,421	9,838	4,407	נשר
2,613	3,114	3,701	4,156	3,253	4,723	5,215	6,072	6,555	3,203	נתיבות
3,883	4,045	4,801	5,005	34,542	6,525	6,750	8,145	8,405	32,826	נתניה
1,907	2,347	2,839	3,246	339	5,280	6,340	6,875	7,526	474	סאג'ור
8,994	8,661	11,004	10,448	589	23,415	22,457	27,453	25,516	716	סביון
2,141	2,217	3,175	3,325	140	4,120	4,443	5,540	5,522	349	סולם
2,019	2,587	3,159	3,706	1,699	3,873	4,182	5,346	5,583	3,603	סח'נין
834	1,535	1,696	2,569	63	3,318	3,793	4,653	5,329	258	עזייר
7,918	8,196	9,707	9,629	1,490	16,298	16,466	19,126	19,146	1,641	עומר
2,809	3,364	3,719	4,231	410	5,685	5,636	7,037	7,074	741	עיילבון
1,638	1,687	2,391	2,463	150	3,953	3,796	5,172	5,364	874	עילוט
1,456	2,273	2,412	3,232	369	3,265	3,905	4,408	5,083	1,434	עין מאהל
3,258	3,503	4,150	4,407	7,825	5,436	5,573	6,918	7,029	8,407	עכו
2,371	2,683	3,552	3,910	259	5,535	6,275	7,228	7,808	360	עלי
2,360	2,719	3,369	3,972	269	4,843	5,781	6,292	7,495	266	עמנואל
3,681	4,054	4,662	5,032	8,107	5,967	6,352	7,437	7,781	7,861	עפולה
3,340	3,832	4,564	5,016	386	7,319	7,947	9,400	9,704	414	עפרה
2,183	2,733	3,243	3,776	1,112	3,796	4,137	5,236	5,631	2,610	עראבה
3,474	3,677	4,491	4,678	4,969	7,247	6,909	8,966	8,550	5,015	ערד
2,012	2,791	2,940	3,842	1,082	4,085	4,476	5,525	6,017	2,384	ערערה
1,454	1,727	2,431	2,774	174	4,064	4,026	5,528	5,705	912	ערערה-בנגב
4,246	4,523	5,257	5,599	826	9,329	9,001	11,469	11,008	799	עתלית
1,625	1,898	2,464	2,791	701	3,972	3,978	5,093	5,112	1,865	פורידיס
2,436	3,097	3,339	3,938	312	5,040	5,196	6,502	6,555	511	פסוטה
2,297	2,966	3,196	3,913	574	5,830	6,198	7,204	7,490	814	פקיעין (בוקיעה)
4,110	4,406	5,104	5,309	5,741	7,402	7,698	9,103	9,437	5,310	פרדס חנה-כרכור
5,538	5,778	6,880	7,029	1,154	11,619	12,550	14,293	14,949	1,217	פרדסייה
4,607	4,802	5,607	5,743	38,654	7,883	8,106	9,548	9,700	36,842	פתח תקווה

לוח מס' 5 (המשך)

נשים				מספר השכירים (2003)	גברים				מספר השכירים (2003)	הישובים לפי סדר א'-ב'
השכר הממוצע (ש"ח)					השכר הממוצע (ש"ח)					
במשך השנה		לחודש עבודה			במשך השנה		לחודש עבודה			
2003	2002	2003	2002	2003	2002	2003	2002			
6,818	7,026	8,307	8,220	678	11,815	12,197	13,259	13,613	664	צור הדסה
5,670	5,585	6,975	6,816	2,773	11,495	11,568	13,275	13,311	2,701	צורן-קדימה
3,285	3,749	4,291	4,697	4,110	5,322	6,032	6,892	7,469	3,675	צפת
3,243	4,190	4,523	5,389	515	7,538	7,790	9,598	9,887	558	קדומים
7,256	7,049	9,064	8,726	618	17,272	17,996	21,195	21,149	664	קיסריה
2,117	3,118	2,893	4,167	1,016	4,540	4,750	5,820	6,183	2,409	קלנסווה
4,319	4,410	5,513	5,794	555	8,217	8,663	9,970	10,204	654	קציר-חריש
3,048	3,507	4,035	4,578	1,431	5,139	6,317	6,750	7,953	1,308	קצרין
6,010	6,070	7,238	7,180	5,780	10,975	10,986	13,079	12,750	5,305	קריית אונו
2,848	3,376	3,819	4,322	938	4,901	5,384	6,463	6,942	953	קריית ארבע
3,661	3,869	4,553	4,749	9,575	6,936	7,117	8,612	8,723	9,476	קריית אתא
4,344	4,491	5,282	5,431	8,328	7,689	7,851	9,462	9,447	7,587	קריית ביאליק
3,036	3,367	4,039	4,448	8,661	5,295	5,759	6,774	7,158	9,223	קריית גת
4,985	5,405	6,135	6,477	2,905	12,031	11,308	14,484	13,311	2,719	קריית טבעון
3,595	3,687	4,418	4,495	8,004	6,065	6,196	7,540	7,643	7,443	קריית ים
3,229	3,396	4,205	4,640	251	7,473	7,080	9,436	9,286	183	קריית יערים
4,330	4,592	5,289	5,531	8,810	8,062	8,256	9,892	9,859	7,943	קריית מוצקין
2,593	2,918	3,519	3,917	3,207	5,026	5,152	6,520	6,715	3,379	קריית מלאכי
4,107	4,245	5,051	5,308	1,760	6,471	6,973	8,187	8,483	1,860	קריית עקרון
3,252	3,744	4,202	4,735	4,825	5,793	6,114	7,256	7,536	4,853	קריית שמונה
3,824	4,535	5,032	5,640	1,061	7,813	7,948	9,974	10,008	1,188	קרני שומרון
2,678	3,615	3,749	4,439	762	5,313	5,568	6,777	6,917	1,183	ראמה
5,195	5,285	6,350	6,374	6,401	9,043	10,036	10,970	11,739	6,416	ראש העין
3,853	4,673	5,040	5,772	461	8,243	8,260	10,408	10,282	461	ראש פינה
4,997	5,078	6,074	6,109	48,728	8,653	8,951	10,455	10,662	46,757	ראשון לציון
1,674	2,077	2,960	3,293	1,158	3,997	4,181	5,552	5,693	3,793	רהט
4,791	5,022	5,890	6,153	21,250	8,786	9,161	10,764	11,087	20,073	רחובות
2,215	2,620	3,228	3,660	630	4,038	4,362	5,303	5,750	1,992	ריינה
3,003	3,133	3,752	3,933	1,037	5,765	6,055	7,020	7,260	708	רכסים
3,499	3,594	4,376	4,457	10,745	5,436	5,602	6,885	7,016	11,890	רמלה
7,158	7,342	8,566	8,769	615	19,204	18,458	22,133	21,215	621	רמת אפעל
5,468	5,535	6,539	6,529	29,725	9,171	9,346	10,979	11,052	25,597	רמת גן
6,541	6,617	7,991	7,897	7,953	13,162	13,197	15,740	15,545	7,602	רמת השרון
5,374	5,828	6,717	7,020	1,064	11,009	11,808	13,531	13,956	1,041	רמת ישי

לוח מס' 5 (המשך)

נשים				גברים				הישובים לפי סדר א'-ב'		
השכר הממוצע (ש"ח)				מספר השכירים (2003)	השכר הממוצע (ש"ח)				מספר השכירים (2003)	
במשך השנה		לחודש עבודה			במשך השנה		לחודש עבודה			
2003	2002	2003	2002		2003	2002	2003			2002
5,924	5,982	7,312	7,306	15,071	12,911	12,547	15,477	14,988	14,606	רעננה
2,304	2,511	3,447	3,571	362	4,630	4,737	5,934	5,942	723	שבלי - אום אל-גנם
1,983	2,365	3,019	3,494	159	3,874	4,429	5,241	5,743	529	שגב-שלום
2,066	2,540	3,083	3,611	1,867	3,968	4,265	5,213	5,503	4,480	שגור
2,963	3,122	3,835	3,986	3,935	5,106	5,182	6,457	6,462	4,223	שדרות
7,622	7,383	9,058	8,684	3,042	15,718	15,833	17,719	17,497	2,977	שוהם
1,978	2,266	2,779	3,106	129	4,059	4,390	5,128	5,439	353	שייח' דנון
3,570	3,730	4,697	4,769	1,122	6,366	6,326	7,836	7,669	1,281	שלומי
2,214	2,386	3,274	3,483	369	4,006	4,095	5,247	5,437	769	שעב
5,324	5,697	6,599	6,892	721	9,019	9,652	11,060	11,381	756	שערי תקווה
2,545	2,819	3,494	3,771	2,612	4,915	5,064	6,204	6,441	5,271	שפרעם
5,466	5,554	6,697	6,740	89,573	9,011	9,091	11,054	11,088	84,987	תל אביב-יפו
5,921	5,941	7,375	7,170	1,561	13,176	12,705	15,516	14,967	1,607	תל מונד
1,660	2,016	2,629	3,161	307	4,024	4,101	5,653	5,653	1,012	תל שבע

לוח מס' 6: שכר ממוצע חודשי ושנתי של שכירים (ש"ח), לפי מין ומועצה אזורית - 2002, 2003

נשים				גברים					מועצה אזורית	
השכר הממוצע (ש"ח)				מספר השכירים (2003)	השכר הממוצע (ש"ח)					מספר השכירים (2003)
במשך השנה		לחודש עבודה			במשך השנה		לחודש עבודה			
2003	2002	2003	2002		2003	2002	2003	2002		
4,505	4,846	5,554	5,837	100,523	8,122	8,359	9,639	9,855	106,199	<b>סך כל מועצות אזוריות</b>
1,514	1,912	2,581	2,868	261	3,933	4,731	5,262	6,158	704	אל-בטוף
4,848	5,098	6,101	6,257	269	9,195	8,858	11,353	10,968	207	אלונה
5,845	6,141	6,725	7,130	1,018	16,764	16,371	19,483	18,965	855	אפעל
4,172	4,473	4,699	5,166	1,954	5,651	5,907	6,362	6,829	2,005	אשכול
4,901	5,204	6,044	6,372	2,800	9,059	9,607	10,857	11,330	2,810	באר טוביה
1,877	2,466	2,953	3,497	332	4,448	4,648	5,504	5,726	1,037	בוסתן-אל-מרג'
4,180	4,485	4,678	4,994	1,124	5,719	5,774	6,300	6,382	1,139	בני שמעון
3,743	4,103	4,230	4,768	2,082	5,467	5,673	6,022	6,568	2,135	בקעת בית שאן
5,201	5,129	6,245	6,020	984	8,917	9,708	10,655	11,169	987	ברנר
5,921	6,149	7,580	7,492	702	13,435	13,788	15,961	16,317	763	גדרות
3,655	4,344	4,722	5,369	2,293	6,139	6,656	7,485	8,171	2,251	גולן
3,955	4,419	5,218	5,497	1,663	7,577	8,236	9,336	10,130	1,830	גוש עציון
5,125	5,326	6,203	6,422	3,420	10,132	10,317	11,859	12,044	3,464	גזר
5,928	5,861	7,434	6,988	762	11,117	12,096	13,232	13,827	755	גן רווה
5,821	5,963	7,063	7,091	4,020	10,832	11,170	12,655	12,997	4,012	דרום השרון
3,737	4,157	4,626	4,921	3,045	5,946	6,203	7,033	7,229	4,027	הגלבוע
3,948	4,343	4,590	5,044	3,065	5,596	5,587	6,412	6,578	3,154	הגליל העליון
4,622	5,206	5,663	6,230	1,471	8,347	8,754	9,768	10,122	1,458	הגליל התחתון
3,759	4,056	5,179	5,375	409	5,891	6,522	8,138	8,542	326	הערבה התיכונה
3,350	4,160	4,671	5,284	718	6,907	7,310	8,781	9,231	730	הר חברון
4,650	5,003	5,398	5,771	1,685	8,259	7,977	9,378	9,034	1,828	זבולון
4,357	4,103	4,942	4,613	669	5,301	5,134	5,979	5,750	668	חבל אילות
4,013	4,318	4,779	5,195	613	7,555	7,955	8,604	9,141	630	חבל יבנה
5,222	5,432	6,559	6,712	2,681	9,789	9,904	11,725	11,697	2,849	חבל מודיעין
4,418	5,650	5,371	6,704	1,650	7,421	8,543	8,755	9,982	1,782	חוף אשקלון
4,828	5,029	5,816	6,008	3,833	9,540	9,722	11,302	11,463	3,706	חוף הכרמל
5,516	5,404	6,523	6,338	1,663	10,374	9,893	11,916	11,547	1,597	חוף השרון
2,776	3,726	4,052	4,799	1,011	6,079	6,623	7,836	8,446	1,101	חוף עזה
4,356	4,677	5,278	5,347	967	6,977	6,740	8,266	7,699	928	יואב

לוח מס' 6 (המשך)

נשים					גברים					מועצה אזורית
השכר הממוצע (ש"ח)				מספר השכירים (2003)	השכר הממוצע (ש"ח)				מספר השכירים (2003)	
במשך השנה		לחודש עבודה			במשך השנה		לחודש עבודה			
2003	2002	2003	2002		2003	2002	2003	2002		
5,597	5,738	6,922	6,935	3,001	10,498	10,304	12,546	12,210	3,042	לב השרון
3,763	4,379	4,827	5,409	1,149	6,975	7,134	8,438	8,513	1,193	לכיש
4,107	4,663	5,275	5,925	1,081	7,833	8,029	9,774	9,830	1,077	מבואות החרמון
3,915	4,260	4,471	4,735	1,710	5,970	6,026	6,865	6,746	1,728	מגידו
4,294	4,631	5,003	5,396	208	6,563	6,708	7,302	7,759	192	מגילות
3,861	4,176	4,610	4,973	3,299	6,101	6,251	7,103	7,317	3,749	מטה אשר
4,240	4,526	5,700	5,809	4,852	8,505	9,040	10,540	10,958	5,334	מטה בנימין
4,815	5,038	5,869	6,040	5,886	8,414	8,314	9,934	9,771	6,291	מטה יהודה
4,318	4,377	5,016	5,091	2,001	6,612	6,661	7,552	7,760	2,260	מנשה
3,930	4,380	5,175	5,569	1,166	7,423	7,806	9,198	9,368	1,383	מעלה יוסף
3,109	3,474	4,277	4,596	1,579	5,954	6,026	7,564	7,457	1,662	מרום הגליל
3,886	4,390	4,904	5,396	1,344	6,880	7,941	8,346	9,220	1,278	מרחבים
5,415	5,944	7,123	7,409	2,653	11,552	11,332	13,917	13,437	3,133	משגב
3,603	4,103	4,732	4,980	324	6,492	6,409	8,051	7,722	333	נחל שורק
3,881	4,275	4,590	4,884	2,184	5,884	5,828	6,729	6,740	2,191	עמק הירדן
5,008	5,214	6,120	6,227	6,213	9,867	10,019	11,555	11,690	6,082	עמק חפר
5,052	5,464	6,112	6,419	4,952	9,796	10,191	11,341	11,659	4,964	עמק זרעאל
4,033	4,623	5,277	5,651	1,560	8,175	8,223	10,090	9,806	1,627	עמק לוד
4,046	4,698	5,159	5,755	644	6,012	6,544	7,589	8,122	696	ערבות הירדן
4,356	4,728	5,042	5,559	729	6,508	7,303	7,471	8,591	747	רמת נגב
3,352	4,075	4,279	4,890	1,172	6,401	6,405	7,520	7,646	1,174	שדות נגב
4,222	4,655	5,569	5,866	3,215	7,697	8,378	9,818	10,317	3,723	שומרון
4,277	4,688	4,848	5,315	1,067	6,162	6,342	6,905	7,119	1,175	שער הנגב
3,340	4,047	4,370	4,980	1,145	6,545	6,977	8,084	8,444	1,205	שפיר
3,894	4,536	4,742	5,531	225	4,975	5,485	6,252	6,526	222	תמר

לוח מס' 7: שכר ממוצע חודשי ושנתי של שכירים (ש"ח), לפי מין ולפי מחוז ונפה - 2002, 2003

נשים				גברים				מחוז ונפה		
השכר הממוצע (ש"ח)				מספר השכירים (2003)	השכר הממוצע (ש"ח)				מספר השכירים (2003)	
במשך השנה		לחודש עבודה			במשך השנה		לחודש עבודה			
2003	2002	2003	2002		2003	2002	2003			2002
4,414	4,620	5,509	5,674	1,181,600	7,536	7,778	9,305	9,487	1,232,924	<b>סך הכול</b>
4,686	4,952	5,806	6,002	104,399	6,922	7,108	8,565	8,680	112,207	ירושלים
4,686	4,952	5,806	6,002	104,399	6,922	7,108	8,565	8,680	112,207	ירושלים
3,386	3,756	4,408	4,751	155,514	5,700	5,984	7,171	7,441	202,975	הצפון
3,406	3,864	4,379	4,855	17,711	5,830	6,110	7,246	7,510	17,606	צפת
3,379	3,793	4,360	4,723	15,191	5,924	6,218	7,415	7,611	16,637	כנרת
3,512	3,839	4,482	4,780	53,592	5,548	5,884	6,932	7,296	73,125	זרעאל
3,314	3,681	4,395	4,723	63,901	5,853	6,064	7,388	7,560	88,670	עכו
2,903	3,358	3,980	4,532	5,119	4,468	5,071	6,089	6,744	6,937	גולן
4,152	4,370	5,140	5,345	151,606	7,397	7,600	9,199	9,354	157,369	חיפה
4,335	4,540	5,298	5,495	106,401	8,061	8,145	9,936	9,900	100,193	חיפה
3,722	3,971	4,751	4,980	45,205	6,233	6,595	7,874	8,310	57,176	חדרה
4,857	5,008	5,988	6,091	311,974	8,822	9,114	10,721	10,940	313,059	המרכז
4,232	4,441	5,284	5,474	61,130	7,444	7,649	9,212	9,416	64,811	השרון
5,207	5,356	6,393	6,467	111,376	9,748	9,938	11,752	11,843	109,471	פתח תקוה
4,730	4,815	5,876	5,894	43,937	8,650	9,042	10,500	10,807	46,041	רמלה
4,906	5,044	6,011	6,119	95,531	8,779	9,169	10,639	10,941	92,736	רחובות
5,039	5,137	6,129	6,183	259,278	8,519	8,648	10,375	10,417	235,801	תל אביב
5,039	5,137	6,129	6,183	259,278	8,519	8,648	10,375	10,417	235,801	תל אביב
3,661	3,949	4,715	4,997	160,532	6,471	6,762	8,139	8,386	174,078	הדרום
3,502	3,773	4,493	4,788	78,075	6,258	6,675	7,824	8,222	80,154	אשקלון
3,813	4,113	4,928	5,192	82,428	6,653	6,837	8,411	8,529	93,863	באר שבע
4,235	4,560	5,463	5,717	37,262	7,987	8,389	9,831	10,148	36,257	יהודה ושומרון
2,776	3,726	4,052	4,799	1,011	6,079	6,623	7,836	8,446	1,101	חבל עזה

לוח מס' 8: קבוצת השכר של העובדים השכירים (בממוצע לחודש) לפי צורת יישוב - 2003

קבוצת הכנסה (אחוזים)									סך הכול (מספרים)	צורת היישוב
יותר מ-4 פעמים השכר הממוצע	עד 4 פעמים השכר הממוצע	עד 3 פעמים השכר הממוצע	עד פעמיים השכר הממוצע	עד השכר הממוצע	עד 75% מהשכר הממוצע	עד מחצית השכר הממוצע	עד שכר מינימום	סך הכול		
1.7	2.1	5.5	17.7	11.5	20.3	5.8	35.4	100.0	2,414,524	<b>סך הכול יישובים עירוניים - סה"כ</b>
1.7	2.0	5.5	17.7	11.6	20.5	5.7	35.3	100.0	2,219,731	
2.3	2.5	6.4	18.8	10.9	19.4	5.5	34.1	100.0	554,156	<b>מעל 200,000</b>
1.6	1.8	5.1	16.8	10.4	20.1	6.2	38.0	100.0	178,360	ירושלים
3.1	3.0	7.1	20.2	11.4	18.9	5.2	31.1	100.0	174,560	תל אביב -יפו
2.6	3.0	6.9	17.3	9.8	18.3	5.2	36.9	100.0	105,751	חיפה
1.8	2.6	7.4	21.4	12.3	20.1	5.0	29.4	100.0	95,485	ראשון לציון
1.7	2.1	5.7	18.4	12.0	20.4	5.3	34.4	100.0	1,468,704	<b>יישובים עירוניים יהודיים סך הכול</b>
1.1	1.6	5.0	17.6	11.9	21.0	5.6	36.1	100.0	579,554	199,999 - 100,000
2.5	2.5	6.4	18.7	11.6	19.7	5.2	33.3	100.0	195,980	99,999 - 50,000
1.7	2.0	5.6	18.4	12.3	20.6	5.1	34.1	100.0	478,744	49,999 - 20,000
2.3	2.6	6.6	19.6	12.2	19.8	4.9	32.0	100.0	112,341	19,999 - 10,000
3.2	3.5	7.9	20.4	11.3	17.7	4.6	31.5	100.0	102,085	9,999 - 2,000
0.3	0.4	1.4	9.5	10.0	24.1	9.8	44.5	100.0	196,871	<b>יישובים עירוניים לא יהודיים סך הכול</b>
0.6	0.5	1.7	9.9	10.0	24.0	10.4	42.9	100.0	15,569	99,999 - 50,000
0.3	0.4	1.5	9.5	10.3	24.3	10.1	43.7	100.0	59,263	49,999 - 20,000
0.3	0.4	1.3	8.7	9.6	24.5	10.0	45.3	100.0	63,258	19,999 - 10,000
0.3	0.4	1.5	10.1	10.3	23.6	9.1	44.8	100.0	58,781	9,999 - 2,000
1.8	2.1	5.8	18.5	10.9	17.8	5.8	37.2	100.0	189,394	<b>יישובים כפריים - סה"כ</b>
2.2	2.5	6.8	21.4	12.2	19.4	5.1	30.3	100.0	76,602	מושבים
1.6	2.3	5.1	17.1	11.3	17.3	6.0	39.2	100.0	5,897	מושבים שיתופיים
0.5	0.8	3.0	12.3	8.7	16.0	7.9	50.8	100.0	56,670	קיבוצים
0.7	1.7	4.6	22.7	12.0	15.2	4.8	38.3	100.0	1,209	יישובים מוסדיים יהודיים
3.1	3.5	8.9	22.6	11.2	16.4	3.9	30.5	100.0	42,625	יישובים יהודיים קטנים יישובים לא יהודיים
0.1	0.3	1.1	11.3	12.3	25.0	7.9	42.1	100.0	6,391	קטנים
0.1	0.2	0.3	7.2	12.3	31.4	10.2	38.2	100.0	5,153	אוכלוסייה מחוץ ליישובים
			15.0		10.0	5.0	70.0	100.0	20	כתובת לא ידועה



לוח מס' 8 (המשך)

קבוצת הכנסה (אחוזים)									סך הכול (מספרים)	היישובים לפי צורת היישוב
יותר מ-4 פעמים השכר הממוצע	עד 4 פעמים השכר הממוצע	עד 3 פעמים השכר הממוצע	עד פעמיים השכר הממוצע	עד השכר הממוצע	עד 75% מהשכר הממוצע	עד מחצית השכר הממוצע	עד שכר מינימום	סך הכול		
1.7	2.1	5.5	17.7	11.5	20.3	5.8	35.4	100.0	2,414,524	<b>סך הכול</b>
1.7	2.0	5.5	17.7	11.6	20.5	5.7	35.3	100.0	2,219,731	<b>יישובים עירוניים - סה"כ</b>
2.3	2.5	6.4	18.8	10.9	19.4	5.5	34.1	100.0	554,156	<b>מעל 200,000</b>
1.6	1.8	5.1	16.8	10.4	20.1	6.2	38.0	100.0	178,360	ירושלים
3.1	3.0	7.1	20.2	11.4	18.9	5.2	31.1	100.0	174,560	תל אביב -יפו
2.6	3.0	6.9	17.3	9.8	18.3	5.2	36.9	100.0	105,751	חיפה
1.8	2.6	7.4	21.4	12.3	20.1	5.0	29.4	100.0	95,485	ראשון לציון
1.7	2.1	5.7	18.4	12.0	20.4	5.3	34.4	100.0	1,468,704	<b>יישובים עירוניים יהודיים סך הכול</b>
1.1	1.6	5.0	17.6	11.9	21.0	5.6	36.1	100.0	579,554	<b>100,000 - 199,999</b>
0.7	1.3	4.2	16.8	12.6	21.9	5.9	36.5	100.0	69,386	אשדוד
0.7	0.8	3.2	15.0	11.4	19.9	5.8	43.2	100.0	38,306	אשקלון
0.9	1.7	5.2	17.3	11.4	20.4	5.5	37.7	100.0	71,426	באר שבע
0.6	0.8	2.5	12.8	10.8	21.7	6.3	44.3	100.0	30,999	בני ברק
0.3	0.7	2.9	15.2	12.8	24.5	6.4	37.2	100.0	57,724	בת ים
1.0	1.6	5.3	18.9	12.4	21.7	5.7	33.5	100.0	72,204	חולון
1.0	1.4	4.1	16.0	11.4	21.2	6.0	38.9	100.0	67,368	נתניה
1.5	2.1	6.0	19.6	12.6	21.1	5.2	31.9	100.0	75,496	פתח תקווה
2.1	2.9	7.6	20.0	10.8	17.5	4.7	34.4	100.0	41,323	רחובות
2.4	2.8	7.7	21.8	11.6	18.8	4.8	30.0	100.0	55,322	רמת גן
2.5	2.5	6.4	18.7	11.6	19.7	5.2	33.3	100.0	195,980	<b>50,000 - 99,999</b>
0.7	1.0	4.2	16.4	11.4	22.2	5.8	38.3	100.0	15,415	בית שמש
4.1	3.7	8.1	20.5	10.8	17.9	4.7	30.3	100.0	37,390	הרצלייה
0.7	1.1	4.0	17.6	12.6	20.6	5.3	38.1	100.0	30,669	חדרה
3.2	3.5	8.9	20.3	10.9	18.1	4.5	30.7	100.0	36,065	כפר סבא
0.2	0.7	3.8	16.8	13.1	23.1	6.4	35.9	100.0	24,129	לוד
0.3	0.6	2.7	14.8	13.5	24.1	7.3	36.8	100.0	22,635	רמלה
5.9	5.2	9.6	21.4	10.1	15.8	4.1	27.9	100.0	29,677	רעננה
1.7	2.0	5.6	18.4	12.3	20.6	5.1	34.1	100.0	478,744	<b>20,000 - 49,999</b>
0.2	0.3	1.8	12.4	12.8	23.6	6.8	42.1	100.0	7,144	אופקים
1.1	1.6	4.7	16.7	13.2	23.8	6.2	32.9	100.0	12,005	אור יהודה

לוח מס' 8 (המשך)

קבוצת הכנסה (אחוזים)									סך הכול (מספרים)	היישובים לפי צורת היישוב
יותר מ-4 פעמים השכר הממוצע	עד 4 פעמים השכר הממוצע	עד 3 פעמים השכר הממוצע	עד פעמיים השכר הממוצע	עד השכר הממוצע	עד 75% מהשכר הממוצע	עד מחצית השכר הממוצע	עד שכר מינימום	סך הכול		
1.1	1.1	3.7	15.6	14.5	25.5	6.0	32.5	100.0	24,698	אילת
0.1	0.3	1.4	8.0	7.1	20.0	9.3	53.8	100.0	3,426	ביתר עילית
3.4	4.0	9.9	23.9	11.4	16.6	4.4	26.4	100.0	21,240	גבעתיים
0.6	2.0	4.7	17.3	11.9	21.5	5.2	36.9	100.0	12,278	דימונה
4.8	4.7	10.4	21.6	11.2	17.2	4.1	26.0	100.0	17,448	הוד השרון
0.5	0.6	2.1	13.6	11.2	22.4	6.2	43.3	100.0	14,916	טבריה
2.4	2.3	5.9	19.0	12.1	20.6	5.1	32.6	100.0	12,775	יבנה
3.2	3.0	8.8	22.2	12.2	19.4	4.7	26.7	100.0	10,933	יהוד-נווה אפרים
0.7	1.3	4.7	17.8	13.8	21.8	5.1	34.7	100.0	18,963	כרמיאל
6.0	4.3	10.6	22.0	9.7	16.1	4.0	27.3	100.0	8,910	מבשרת ציון
0.2	0.6	2.5	15.4	13.6	23.0	5.4	39.2	100.0	9,460	מגדל העמק
0.2	0.3	1.4	5.8	5.6	19.6	6.9	60.2	100.0	3,785	מודיעין עילית
4.4	5.7	13.4	27.8	11.2	14.1	3.2	20.2	100.0	19,741	מודיעין-מכבים-רעות
0.9	1.3	6.1	28.2	14.3	19.6	4.0	25.8	100.0	11,985	מעלה אדומים
0.3	0.6	2.8	16.2	15.3	23.9	5.8	35.2	100.0	7,584	מעלות-תרשיחא
1.1	1.6	5.9	21.7	12.7	20.0	4.5	32.4	100.0	20,362	נהרייה
2.6	3.7	8.8	22.0	11.4	17.5	4.7	29.3	100.0	11,802	נס ציונה
0.5	0.5	2.4	14.3	14.5	24.1	5.5	38.1	100.0	18,594	נצרת עילית
1.0	1.7	7.0	20.2	12.1	19.5	4.3	34.1	100.0	9,034	נשר
0.2	0.2	1.1	11.3	11.7	22.7	7.4	45.4	100.0	6,456	נתיבות
0.4	0.5	2.3	14.3	13.0	22.7	5.8	40.9	100.0	16,232	עכו
0.6	0.9	3.2	15.1	13.1	22.9	5.6	38.6	100.0	15,968	עפולה
1.3	2.0	3.9	15.3	12.8	22.3	5.5	37.0	100.0	9,984	ערד
1.2	1.5	4.8	19.3	13.0	20.8	5.6	33.9	100.0	11,051	פרדס חנה-כרכור
0.6	0.7	2.8	13.2	10.3	19.1	5.2	48.0	100.0	7,785	צפת
4.0	4.4	9.5	22.3	11.1	16.9	4.0	27.7	100.0	11,085	קריית אונו
0.9	1.4	4.8	16.8	11.9	21.5	5.4	37.4	100.0	19,051	קריית אתא
1.2	1.9	6.1	19.0	11.2	20.5	5.1	35.1	100.0	15,915	קריית ביאליק
0.2	0.5	2.1	13.7	13.1	23.2	6.1	41.0	100.0	17,884	קריית גת
0.5	0.8	3.4	15.9	11.8	22.9	5.3	39.4	100.0	15,447	קריית ים
1.3	2.1	6.6	19.2	11.8	19.5	4.8	34.7	100.0	16,753	קריית מוצקין

לוח מס' 8 (המשך)

קבוצת הכנסה (אחוזים)									סך הכול (מספרים)	היישובים לפי צורת היישוב
יותר מ-4 פעמים השכר הממוצע	עד 4 פעמים השכר הממוצע	עד 3 פעמים השכר הממוצע	עד פעמיים השכר הממוצע	עד השכר הממוצע	עד 75% מהשכר הממוצע	עד מחצית השכר הממוצע	עד שכר מינימום	סך הכול		
0.3	0.4	2.5	15.1	14.2	23.8	5.5	38.2	100.0	9,678	קריית שמונה
2.3	3.0	7.3	22.8	13.6	18.8	4.6	27.4	100.0	12,817	ראש העין
6.8	5.3	9.6	21.7	10.2	15.2	4.1	27.2	100.0	15,555	רמת השרון
2.3	2.6	6.6	19.6	12.2	19.8	4.9	32.0	100.0	112,341	<b>19,999 - 10,000</b>
0.1	0.4	1.5	12.6	14.8	24.6	7.0	39.0	100.0	6,771	אור עקיבא
0.2	0.6	2.2	13.2	10.2	20.0	6.6	47.1	100.0	4,820	אלעד
0.4	0.8	3.5	19.9	16.2	24.9	4.9	29.3	100.0	7,697	אריאל
0.1	0.2	1.8	15.7	13.3	23.2	6.0	39.7	100.0	6,381	בית שאן
1.9	2.6	8.5	25.7	11.8	18.0	4.6	26.8	100.0	4,347	גבעת זאב
3.7	4.9	10.5	24.1	11.1	15.1	3.8	26.8	100.0	7,166	גבעת שמואל
2.0	2.5	8.0	22.0	12.5	18.5	4.4	30.1	100.0	4,764	גדרה
1.4	2.6	9.0	25.8	12.1	18.1	3.7	27.2	100.0	4,885	גן יבנה
4.7	4.8	10.8	23.0	11.5	15.6	4.1	25.4	100.0	4,937	גני תקווה
7.2	6.0	10.4	19.0	9.8	15.2	4.2	28.3	100.0	5,125	זכרון יעקב
0.3	0.6	2.6	15.3	12.1	23.3	6.0	39.8	100.0	7,209	טירת כרמל
0.9	2.0	6.2	23.2	13.8	21.4	4.6	27.9	100.0	7,437	יקנעם עילית
8.0	6.4	12.3	22.9	9.2	14.3	3.3	23.5	100.0	4,257	כוכב יאיר
1.3	2.0	6.8	22.0	12.2	20.3	5.3	30.2	100.0	4,684	כפר יונה
3.6	5.1	9.6	24.3	12.3	17.2	4.2	23.6	100.0	5,474	צורן-קדימה
4.2	4.7	10.0	20.2	9.1	15.3	3.9	32.5	100.0	5,624	קריית טבעון
0.2	0.3	1.8	11.7	10.9	23.9	6.7	44.4	100.0	6,586	קריית מלאכי
0.2	0.4	1.5	12.4	14.1	25.3	6.1	40.0	100.0	8,158	שדרות
6.6	7.2	17.2	28.3	10.1	11.8	2.7	16.3	100.0	6,019	שוהם
3.2	3.5	7.9	20.4	11.3	17.7	4.6	31.5	100.0	102,085	<b>9,999 - 2,000</b>
5.8	5.1	8.9	20.5	11.3	16.4	4.1	28.0	100.0	3,706	אבן יהודה
3.9	4.3	10.9	24.1	11.2	16.7	4.3	24.6	100.0	2,183	אורנית
1.4	1.7	5.3	20.2	12.8	22.2	5.2	31.1	100.0	4,178	אזור
2.0	2.8	7.9	17.4	11.3	14.4	3.1	41.1	100.0	1,004	אלון שבות
0.7	0.7	4.9	22.2	13.6	17.7	6.8	33.2	100.0	954	אליכין
2.4	2.8	8.8	25.0	14.3	18.7	4.3	23.7	100.0	2,515	אלפי מנשה
5.8	4.7	10.2	19.7	10.7	13.1	4.2	31.7	100.0	1,286	אלקנה

לוח מס' 8 (המשך)

קבוצת הכנסה (אחוזים)									סך הכול (מספרים)	היישובים לפי צורת היישוב
יותר מ-4 פעמים השכר הממוצע	עד 4 פעמים השכר הממוצע	עד 3 פעמים השכר הממוצע	עד פעמיים השכר הממוצע	עד השכר הממוצע	עד 75% מהשכר הממוצע	עד מחצית השכר הממוצע	עד שכר מינימום	סך הכול		
3.1	3.4	10.1	22.1	9.3	15.6	3.6	32.8	100.0	2,216	אפרתה
1.5	1.2	5.2	19.7	14.4	21.3	5.7	31.0	100.0	2,686	באר יעקב
1.3	1.4	4.4	15.2	11.5	17.7	4.3	44.2	100.0	1,334	בית אל
1.6	2.7	10.5	26.2	13.6	17.0	4.6	23.7	100.0	1,386	בית אריה
1.6	2.2	7.2	21.5	12.4	21.1	4.6	29.5	100.0	2,027	בית דגן
0.1	0.7	2.7	18.4	15.5	24.9	6.2	31.6	100.0	3,008	בני עי"ש
3.9	4.1	9.1	21.0	12.2	16.1	4.5	29.0	100.0	3,658	בנימינה-גבעת עדה
2.0	4.0	10.9	31.6	13.1	15.8	3.8	18.7	100.0	1,794	בת חפר
0.9	2.0	7.4	31.7	13.6	18.6	5.0	20.9	100.0	814	גן נר
0.3	0.4	1.8	12.7	12.4	24.0	6.2	42.3	100.0	3,076	חצור הגלילית
4.8	7.1	10.3	17.3	6.6	15.3	3.5	35.0	100.0	620	חשמונאים
1.1	1.3	4.5	16.4	6.6	19.3	5.3	45.4	100.0	786	יבנאל
0.3	1.4	3.0	17.9	14.4	20.7	5.3	36.8	100.0	3,187	ירוחם
0.5	0.4	1.5	10.1	10.0	16.9	7.8	52.8	100.0	810	כוכב יעקב
5.2	6.1	14.7	24.2	8.7	13.3	3.2	24.6	100.0	2,174	כפר ורדים
0.2	1.0	3.1	11.2	10.5	23.7	7.3	43.0	100.0	1,070	כפר חב"ד
4.2	4.9	10.0	23.2	9.9	15.3	3.8	28.8	100.0	1,025	כפר תבור
8.6	8.6	16.1	23.4	7.6	10.6	2.5	22.5	100.0	2,423	להבים
4.4	8.0	14.1	30.6	9.9	13.5	3.0	16.7	100.0	779	לפיד
3.7	4.9	11.0	22.2	9.8	15.5	4.2	28.8	100.0	3,122	מזכרת בתיה
6.1	7.1	15.7	23.8	7.7	12.5	3.2	23.9	100.0	2,815	מיתר
0.5	0.9	3.0	13.8	10.8	19.0	5.6	46.4	100.0	1,641	מצפה רמון
2.7	2.5	9.5	24.6	9.7	14.2	3.9	32.9	100.0	557	מרכז שפירא
4.1	6.3	15.4	29.3	11.5	14.3	3.0	16.2	100.0	1,072	מתן
0.6	0.9	3.9	17.0	9.7	17.9	5.3	44.6	100.0	641	נווה דקלים
5.1	7.8	16.2	20.7	8.9	12.4	2.9	26.0	100.0	450	נוף איילון
7.4	9.6	14.2	22.7	9.5	9.5	2.4	24.9	100.0	961	נופית
4.3	4.3	8.0	19.1	9.5	22.8	4.3	27.8	100.0	776	נורדייה
14.1	6.9	12.0	22.3	9.7	12.5	3.9	18.5	100.0	1,305	סביון
10.6	9.9	13.6	20.0	8.0	11.0	3.3	23.7	100.0	3,131	עומר
0.2	1.5	3.2	15.0	10.5	15.0	4.4	50.2	100.0	619	עלי

לוח מס' 8 (המשך)

קבוצת הכנסה (אחוזים)									סך הכול (מספרים)	היישובים לפי צורת היישוב
יותר מ-4 פעמים השכר הממוצע	עד 4 פעמים השכר הממוצע	עד 3 פעמים השכר הממוצע	עד פעמיים השכר הממוצע	עד השכר הממוצע	עד 75% מהשכר הממוצע	עד מחצית השכר הממוצע	עד שכר מינימום	סך הכול		
	0.6	1.7	13.5	10.5	15.7	4.5	53.6	100.0	535	עמנואל
0.8	1.8	5.5	17.6	10.5	18.9	3.9	41.1	100.0	800	עפרה
2.5	2.0	7.0	18.3	12.5	19.2	4.1	34.5	100.0	1,625	עתלית
4.3	5.2	10.6	22.1	10.7	16.2	4.2	26.8	100.0	2,371	פרדסייה
2.4	3.9	15.4	32.9	11.3	13.3	3.3	17.5	100.0	1,342	צור הדסה
1.0	2.4	5.6	17.8	10.3	16.9	3.7	42.2	100.0	1,073	קדומים
11.4	6.5	10.8	21.5	8.8	14.6	4.5	22.0	100.0	1,282	קיסריה
1.5	2.2	5.6	21.7	14.4	21.8	6.0	26.8	100.0	1,209	קציר-חריש
0.4	0.4	2.3	11.9	11.5	22.5	5.9	45.1	100.0	2,739	קצרין
0.3	0.6	1.9	12.7	9.6	20.7	6.6	47.7	100.0	1,891	קריית ארבע
2.3	2.3	3.0	11.8	7.4	19.8	4.8	48.6	100.0	434	קריית יערים
0.6	0.7	4.8	20.5	12.8	20.1	5.1	35.4	100.0	3,620	קריית עקרון
1.7	2.1	5.3	18.9	12.6	18.1	5.1	36.2	100.0	2,249	קרני שומרון
1.3	2.6	7.5	17.4	10.2	16.5	6.0	38.6	100.0	922	ראש פינה
0.5	0.5	2.3	11.7	9.5	21.9	6.6	47.0	100.0	1,745	רכסים
11.8	6.6	10.6	21.6	9.4	13.0	3.1	23.9	100.0	1,236	רמת אפעל
3.8	4.3	10.5	23.0	9.4	16.0	4.1	28.9	100.0	2,105	רמת ישי
0.3	0.7	3.0	19.4	16.1	21.9	6.0	32.5	100.0	2,403	שלומי
1.8	3.0	7.4	27.8	11.4	19.1	3.6	26.0	100.0	1,477	שערי תקווה
5.9	6.3	10.3	22.0	9.7	16.5	3.8	25.5	100.0	3,168	תל מונד
0.3	0.4	1.4	9.5	10.0	24.1	9.8	44.5	100.0	196,871	<b>יישובים עירוניים לא יהודיים סך הכול</b>
0.6	0.5	1.7	9.9	10.0	24.0	10.4	42.9	100.0	15,569	<b>99,999 - 50,000</b>
0.6	0.5	1.7	9.9	10.0	24.0	10.4	42.9	100.0	15,569	נצרת
0.3	0.4	1.5	9.5	10.3	24.3	10.1	43.7	100.0	59,263	<b>49,999 - 20,000</b>
0.2	0.3	1.3	6.6	6.4	24.5	12.5	48.2	100.0	8,121	אום אל-פחם
0.4	0.4	1.5	10.8	11.4	23.3	9.2	43.1	100.0	7,160	באקה-ג'ת דאלית אל-כרמל-
0.7	0.9	2.8	15.8	12.5	19.8	6.6	40.8	100.0	6,437	עספיא
0.2	0.4	1.1	9.3	10.9	25.1	9.9	43.1	100.0	7,536	טייבה
0.2	0.2	0.9	6.8	9.5	25.9	9.4	47.1	100.0	5,526	טמרה
0.2	0.3	1.1	7.4	8.5	22.3	11.6	48.5	100.0	5,302	סח'נין
0.2	0.2	0.9	9.4	12.2	29.2	11.1	36.8	100.0	4,951	רהט

לוח מס' 8 (המשך)

קבוצת הכנסה (אחוזים)									סך הכול (מספרים)	היישובים לפי צורת היישוב
יותר מ-4 פעמים השכר הממוצע	עד 4 פעמים השכר הממוצע	עד 3 פעמים השכר הממוצע	עד פעמיים השכר הממוצע	עד השכר הממוצע	עד 75% מהשכר הממוצע	עד מחצית השכר הממוצע	עד שכר מינימום	סך הכול		
0.2	0.3	1.1	6.9	9.6	25.5	11.6	44.8	100.0	6,347	שגור
0.3	0.5	2.1	11.6	12.0	24.3	8.7	40.4	100.0	7,883	שפרעם
0.3	0.4	1.3	8.7	9.6	24.5	10.0	45.3	100.0	63,258	<b>19,999 - 10,000</b>
0.5	0.6	1.8	8.4	8.9	21.7	8.5	49.5	100.0	2,596	אבו סנאן
0.6	0.5	1.6	10.2	10.3	28.3	10.8	37.8	100.0	2,193	אכסאל
0.4	0.3	1.2	9.3	11.2	25.8	10.4	41.5	100.0	2,516	אעבלין
0.1	0.3	1.2	7.7	7.7	25.7	9.0	48.3	100.0	3,888	ג'דידה-מכר
	0.1	0.0	2.7	6.2	23.0	10.0	58.1	100.0	3,017	ג'סר א-זרקא
0.2	0.4	1.1	8.2	8.2	24.5	13.0	44.3	100.0	2,150	טורעאן
0.2	0.6	1.2	10.5	11.7	23.7	9.2	42.8	100.0	4,611	טירה
0.2	0.4	1.4	10.3	10.7	24.1	10.7	42.2	100.0	3,375	יפיע
0.4	0.4	1.8	14.0	8.9	24.0	8.0	42.6	100.0	2,573	ירכא
0.2	0.2	1.5	6.7	7.9	24.0	12.1	47.3	100.0	3,287	כפר כנא
0.4	0.1	1.0	5.4	7.9	19.7	13.0	52.6	100.0	2,370	כפר מנדא
0.2	0.3	0.8	8.9	13.3	26.0	9.2	41.3	100.0	3,592	כפר קאסם
0.4	0.7	2.0	11.5	10.9	22.0	7.7	44.7	100.0	3,599	כפר קרע
0.4	0.4	2.6	11.7	8.7	20.0	8.1	48.3	100.0	3,760	מגאר
0.1	0.3	1.0	7.3	7.4	27.6	13.6	42.7	100.0	2,288	מעלה עירון
0.1	0.1	0.5	4.7	7.3	25.3	12.6	49.5	100.0	1,803	עין מאהל
0.2	0.5	1.2	7.9	7.2	25.3	10.8	47.0	100.0	3,722	עראבה
0.2	0.3	1.3	8.7	9.5	23.3	9.3	47.2	100.0	3,466	ערערה
0.2	0.2	0.7	8.8	15.6	34.4	8.6	31.5	100.0	1,086	ערערה-בנגב
0.3	0.5	1.6	9.4	12.0	24.8	8.0	43.4	100.0	3,425	קלנסווה
0.2	0.1	1.0	9.1	10.6	27.8	10.9	40.3	100.0	2,622	ריינה
0.3	0.8	1.3	5.9	12.1	27.5	9.7	42.4	100.0	1,319	תל שבע
0.3	0.4	1.5	10.1	10.3	23.6	9.1	44.8	100.0	58,781	<b>9,999 - 2,000</b>
0.4	0.4	1.0	11.8	10.2	21.5	8.8	46.0	100.0	1,310	אבו גוש
			7.2	13.6	28.4	8.4	42.5	100.0	391	אבטין
0.3	0.5	1.2	7.4	7.9	25.1	10.3	47.4	100.0	1,436	בועיינה-נוג'ידאת
0.1	0.1	0.6	4.7	8.7	20.6	13.7	51.5	100.0	1,126	בוקעאטא
0.1	0.3	1.0	10.0	12.9	25.3	8.5	42.0	100.0	1,429	ביר אל-מכסור

לוח מס' 8 (המשך)

קבוצת הכנסה (אחוזים)									סך הכול (מספרים)	היישובים לפי צורת היישוב
יותר מ-4 פעמים השכר הממוצע	עד 4 פעמים השכר הממוצע	עד 3 פעמים השכר הממוצע	עד פעמיים השכר הממוצע	עד השכר הממוצע	עד 75% מהשכר הממוצע	עד מחצית השכר הממוצע	עד שכר מינימום	סך הכול		
0.4	0.6	3.2	14.4	8.0	20.9	6.0	46.5	100.0	2,479	בית ג'ן
	0.3	0.8	8.8	10.1	23.9	10.3	45.7	100.0	1,441	בסמ"ה
0.5	0.1	1.4	10.3	11.9	26.4	8.3	41.1	100.0	1,332	בסמת טבעון
0.5	0.1	3.0	17.3	9.6	17.0	5.7	46.8	100.0	1,401	ג'ולס
0.2	0.3	1.2	6.4	9.7	20.9	14.3	47.0	100.0	1,541	ג'לג'וליה
0.9	0.9	2.3	16.5	9.7	22.8	8.5	38.5	100.0	790	ג'ש (גוש חלב)
0.4	0.4	1.6	8.3	11.0	26.3	11.9	40.2	100.0	1,596	דבורייה
0.2	0.4	1.2	7.7	8.2	28.2	11.5	42.7	100.0	1,888	דייר חנא
0.4	0.3	1.7	9.9	10.8	26.1	8.1	42.6	100.0	1,228	זמר
0.2	0.5	1.1	9.0	13.0	25.4	8.2	42.8	100.0	1,104	זרזיר
0.3	0.3	0.8	12.1	13.5	27.7	9.6	35.6	100.0	966	חורה
0.3	0.2	3.5	15.8	9.6	16.1	4.6	50.0	100.0	1,101	חורפיש
0.1	0.1	0.4	6.6	11.4	23.5	7.9	49.9	100.0	1,387	טובא-זנגרייה
0.3	0.1	2.7	13.8	12.8	18.3	9.8	42.1	100.0	1,432	יאנוח-ג'ת
0.2	0.2	1.0	9.3	9.7	22.6	9.6	47.3	100.0	1,940	כאבול
0.3	0.1	1.2	8.8	9.0	26.4	9.9	44.2	100.0	726	כאוכב אבו אל-היג'א
0.2	0.2	0.6	7.5	10.7	32.0	9.5	39.3	100.0	1,284	כסיפה
0.4	0.5	2.5	15.7	13.1	15.7	6.5	45.6	100.0	1,386	כסרא-סמיע כעביה-טבאש-
0.3		0.6	8.1	9.9	24.9	9.7	46.5	100.0	865	חג'אג'רה
0.6	0.8	2.1	13.0	13.7	23.7	11.1	35.0	100.0	531	כפר ברא
0.3	0.7	1.9	9.9	8.8	21.2	8.3	48.9	100.0	2,256	כפר יאסיף
0.1	0.9	3.9	19.6	9.7	20.2	5.8	39.6	100.0	855	כפר כמא
	0.2	0.5	11.2	17.6	23.5	9.5	37.5	100.0	421	כפר מצר
0.4	0.5	0.6	7.5	8.8	27.2	10.6	44.6	100.0	1,068	לקיה
0.1	0.2	0.1	4.0	5.0	19.2	11.3	60.1	100.0	2,017	מג'דל שמס
		1.1	8.4	10.8	25.7	10.4	43.6	100.0	557	מוקייבלה
0.6	0.3	2.5	11.3	10.8	21.1	6.4	47.0	100.0	880	מזרעה
0.1	0.2	0.1	3.9	7.8	17.7	12.3	57.8	100.0	820	מסעדה
0.6	1.3	2.4	20.2	12.8	23.4	4.8	34.4	100.0	828	מעיליא
		0.7	5.4	8.3	26.4	11.6	47.6	100.0	1,116	משהד
0.1	0.7	1.2	7.5	10.9	27.1	9.7	42.9	100.0	1,940	נחף

לוח מס' 8 (המשך)

קבוצת הכנסה (אחוזים)									סך הכול (מספרים)	היישובים לפי צורת היישוב
יותר מ-4 פעמים השכר הממוצע	עד 4 פעמים השכר הממוצע	עד 3 פעמים השכר הממוצע	עד פעמיים השכר הממוצע	עד השכר הממוצע	עד 75% מהשכר הממוצע	עד מחצית השכר הממוצע	עד שכר מינימום	סך הכול		
	0.4	2.3	13.2	10.5	20.3	7.6	45.8	100.0	813	סאג'ור
0.4	0.4	1.4	7.4	11.2	30.5	7.0	41.7	100.0	489	סולם
		0.6	4.7	9.7	22.1	9.7	53.3	100.0	321	עזייר
0.8	1.0	2.2	14.8	11.2	21.0	8.6	40.4	100.0	1,151	עיילבון
0.6	0.5	0.9	6.2	9.9	31.6	12.9	37.5	100.0	1,024	עילוט
0.1	0.2	0.8	6.7	10.9	27.4	7.7	46.3	100.0	2,566	פורידיס
0.2	0.1	2.6	12.0	12.5	23.9	6.9	41.7	100.0	823	פסוטה
0.3	0.6	3.3	14.8	9.9	17.9	6.0	47.2	100.0	1,388	פקיעין (בוקייעה)
0.4	0.8	2.6	14.2	8.4	19.3	7.9	46.4	100.0	1,945	ראמה
0.3	0.1	1.0	12.2	12.4	28.0	9.7	36.3	100.0	1,085	שבלי - אום אל-גנם
0.1	0.1	1.0	7.3	11.8	33.6	8.6	37.5	100.0	688	שגב-שלום
		0.8	8.9	12.0	25.9	12.2	40.0	100.0	482	שייח' דנון
0.2		1.1	7.5	11.2	29.3	11.2	39.7	100.0	1,138	שעב
1.8	2.1	5.8	18.5	10.9	17.8	5.8	37.2	100.0	189,394	<b>יישובים כפריים - סה"כ</b>
2.2	2.5	6.8	21.4	12.2	19.4	5.1	30.3	100.0	76,602	מושבים
1.6	2.3	5.1	17.1	11.3	17.3	6.0	39.2	100.0	5,897	מושבים שיתופיים
0.5	0.8	3.0	12.3	8.7	16.0	7.9	50.8	100.0	56,670	קיבוצים
0.7	1.7	4.6	22.7	12.0	15.2	4.8	38.3	100.0	1,209	יישובים מוסדיים יהודיים
3.1	3.5	8.9	22.6	11.2	16.4	3.9	30.5	100.0	42,625	יישובים יהודיים קטנים
0.1	0.3	1.1	11.3	12.3	25.0	7.9	42.1	100.0	6,391	יישובים לא יהודיים קטנים
0.1	0.2	0.3	7.2	12.3	31.4	10.2	38.2	100.0	5,153	אוכלוסייה מחוץ ליישובים
			15.0		10.0	5.0	70.0	100.0	20	כתובת לא ידועה



לוח מס' 8 (המשך)

קבוצת הכנסה (אחוזים)									סך הכול (מספרים)	היישובים לפי צורת היישוב
יותר מ-4 פעמים השכר הממוצע	עד 4 פעמים השכר הממוצע	עד 3 פעמים השכר הממוצע	עד פעמיים השכר הממוצע	עד השכר הממוצע	עד 75% מהשכר הממוצע	עד מחצית השכר הממוצע	עד שכר מינימום	סך הכול		
1.7	2.1	5.5	17.7	11.5	20.3	5.8	35.4	100.0	2,414,524	<b>סך הכול</b>
1.7	2.0	5.5	17.7	11.6	20.5	5.7	35.3	100.0	2,219,731	<b>יישובים עירוניים - סה"כ</b>
2.3	2.5	6.4	18.8	10.9	19.4	5.5	34.1	100.0	554,156	<b>מעל 200,000</b>
1.6	1.8	5.1	16.8	10.4	20.1	6.2	38.0	100.0	178,360	ירושלים
3.1	3.0	7.1	20.2	11.4	18.9	5.2	31.1	100.0	174,560	תל אביב -יפו
2.6	3.0	6.9	17.3	9.8	18.3	5.2	36.9	100.0	105,751	חיפה
1.8	2.6	7.4	21.4	12.3	20.1	5.0	29.4	100.0	95,485	ראשון לציון
1.7	2.1	5.7	18.4	12.0	20.4	5.3	34.4	100.0	1,468,704	<b>יישובים עירוניים יהודיים סך הכול</b>
1.1	1.6	5.0	17.6	11.9	21.0	5.6	36.1	100.0	579,554	<b>100,000 - 199,999</b>
0.7	1.3	4.2	16.8	12.6	21.9	5.9	36.5	100.0	69,386	אשדוד
0.7	0.8	3.2	15.0	11.4	19.9	5.8	43.2	100.0	38,306	אשקלון
0.9	1.7	5.2	17.3	11.4	20.4	5.5	37.7	100.0	71,426	באר שבע
0.6	0.8	2.5	12.8	10.8	21.7	6.3	44.3	100.0	30,999	בני ברק
0.3	0.7	2.9	15.2	12.8	24.5	6.4	37.2	100.0	57,724	בת ים
1.0	1.6	5.3	18.9	12.4	21.7	5.7	33.5	100.0	72,204	חולון
1.0	1.4	4.1	16.0	11.4	21.2	6.0	38.9	100.0	67,368	נתניה
1.5	2.1	6.0	19.6	12.6	21.1	5.2	31.9	100.0	75,496	פתח תקווה
2.1	2.9	7.6	20.0	10.8	17.5	4.7	34.4	100.0	41,323	רחובות
2.4	2.8	7.7	21.8	11.6	18.8	4.8	30.0	100.0	55,322	רמת גן
2.5	2.5	6.4	18.7	11.6	19.7	5.2	33.3	100.0	195,980	<b>50,000 - 99,999</b>
0.7	1.0	4.2	16.4	11.4	22.2	5.8	38.3	100.0	15,415	בית שמש
4.1	3.7	8.1	20.5	10.8	17.9	4.7	30.3	100.0	37,390	הרצלייה
0.7	1.1	4.0	17.6	12.6	20.6	5.3	38.1	100.0	30,669	חדרה
3.2	3.5	8.9	20.3	10.9	18.1	4.5	30.7	100.0	36,065	כפר סבא
0.2	0.7	3.8	16.8	13.1	23.1	6.4	35.9	100.0	24,129	לוד
0.3	0.6	2.7	14.8	13.5	24.1	7.3	36.8	100.0	22,635	רמלה
5.9	5.2	9.6	21.4	10.1	15.8	4.1	27.9	100.0	29,677	רעננה
1.7	2.0	5.6	18.4	12.3	20.6	5.1	34.1	100.0	478,744	<b>20,000 - 49,999</b>
0.2	0.3	1.8	12.4	12.8	23.6	6.8	42.1	100.0	7,144	אופקים
1.1	1.6	4.7	16.7	13.2	23.8	6.2	32.9	100.0	12,005	אור יהודה

לוח מס' 8 (המשך)

קבוצת הכנסה (אחוזים)									סך הכול (מספרים)	היישובים לפי צורת היישוב
יותר מ-4 פעמים השכר הממוצע	עד 4 פעמים השכר הממוצע	עד 3 פעמים השכר הממוצע	עד פעמיים השכר הממוצע	עד השכר הממוצע	עד 75% מהשכר הממוצע	עד מחצית השכר הממוצע	עד שכר מינימום	סך הכול		
1.1	1.1	3.7	15.6	14.5	25.5	6.0	32.5	100.0	24,698	אילת
0.1	0.3	1.4	8.0	7.1	20.0	9.3	53.8	100.0	3,426	ביתר עילית
3.4	4.0	9.9	23.9	11.4	16.6	4.4	26.4	100.0	21,240	גבעתיים
0.6	2.0	4.7	17.3	11.9	21.5	5.2	36.9	100.0	12,278	דימונה
4.8	4.7	10.4	21.6	11.2	17.2	4.1	26.0	100.0	17,448	הוד השרון
0.5	0.6	2.1	13.6	11.2	22.4	6.2	43.3	100.0	14,916	טבריה
2.4	2.3	5.9	19.0	12.1	20.6	5.1	32.6	100.0	12,775	יבנה
3.2	3.0	8.8	22.2	12.2	19.4	4.7	26.7	100.0	10,933	יהוד-נווה אפרים
0.7	1.3	4.7	17.8	13.8	21.8	5.1	34.7	100.0	18,963	כרמיאל
6.0	4.3	10.6	22.0	9.7	16.1	4.0	27.3	100.0	8,910	מבשרת ציון
0.2	0.6	2.5	15.4	13.6	23.0	5.4	39.2	100.0	9,460	מגדל העמק
0.2	0.3	1.4	5.8	5.6	19.6	6.9	60.2	100.0	3,785	מודיעין עילית
4.4	5.7	13.4	27.8	11.2	14.1	3.2	20.2	100.0	19,741	מודיעין-מכבים-רעות
0.9	1.3	6.1	28.2	14.3	19.6	4.0	25.8	100.0	11,985	מעלה אדומים
0.3	0.6	2.8	16.2	15.3	23.9	5.8	35.2	100.0	7,584	מעלות-תרשיחא
1.1	1.6	5.9	21.7	12.7	20.0	4.5	32.4	100.0	20,362	נהרייה
2.6	3.7	8.8	22.0	11.4	17.5	4.7	29.3	100.0	11,802	נס ציונה
0.5	0.5	2.4	14.3	14.5	24.1	5.5	38.1	100.0	18,594	נצרת עילית
1.0	1.7	7.0	20.2	12.1	19.5	4.3	34.1	100.0	9,034	נשר
0.2	0.2	1.1	11.3	11.7	22.7	7.4	45.4	100.0	6,456	נתיבות
0.4	0.5	2.3	14.3	13.0	22.7	5.8	40.9	100.0	16,232	עכו
0.6	0.9	3.2	15.1	13.1	22.9	5.6	38.6	100.0	15,968	עפולה
1.3	2.0	3.9	15.3	12.8	22.3	5.5	37.0	100.0	9,984	ערד
1.2	1.5	4.8	19.3	13.0	20.8	5.6	33.9	100.0	11,051	פרדס חנה-כרכור
0.6	0.7	2.8	13.2	10.3	19.1	5.2	48.0	100.0	7,785	צפת
4.0	4.4	9.5	22.3	11.1	16.9	4.0	27.7	100.0	11,085	קריית אונו
0.9	1.4	4.8	16.8	11.9	21.5	5.4	37.4	100.0	19,051	קריית אתא
1.2	1.9	6.1	19.0	11.2	20.5	5.1	35.1	100.0	15,915	קריית ביאליק
0.2	0.5	2.1	13.7	13.1	23.2	6.1	41.0	100.0	17,884	קריית גת
0.5	0.8	3.4	15.9	11.8	22.9	5.3	39.4	100.0	15,447	קריית ים
1.3	2.1	6.6	19.2	11.8	19.5	4.8	34.7	100.0	16,753	קריית מוצקין

לוח מס' 8 (המשך)

קבוצת הכנסה (אחוזים)									סך הכול (מספרים)	היישובים לפי צורת היישוב
יותר מ-4 פעמים השכר הממוצע	עד 4 פעמים השכר הממוצע	עד 3 פעמים השכר הממוצע	עד פעמיים השכר הממוצע	עד השכר הממוצע	עד 75% מהשכר הממוצע	עד מחצית השכר הממוצע	עד שכר מינימום	סך הכול		
0.3	0.4	2.5	15.1	14.2	23.8	5.5	38.2	100.0	9,678	קריית שמונה
2.3	3.0	7.3	22.8	13.6	18.8	4.6	27.4	100.0	12,817	ראש העין
6.8	5.3	9.6	21.7	10.2	15.2	4.1	27.2	100.0	15,555	רמת השרון
2.3	2.6	6.6	19.6	12.2	19.8	4.9	32.0	100.0	112,341	<b>19,999 - 10,000</b>
0.1	0.4	1.5	12.6	14.8	24.6	7.0	39.0	100.0	6,771	אור עקיבא
0.2	0.6	2.2	13.2	10.2	20.0	6.6	47.1	100.0	4,820	אלעד
0.4	0.8	3.5	19.9	16.2	24.9	4.9	29.3	100.0	7,697	אריאל
0.1	0.2	1.8	15.7	13.3	23.2	6.0	39.7	100.0	6,381	בית שאן
1.9	2.6	8.5	25.7	11.8	18.0	4.6	26.8	100.0	4,347	גבעת זאב
3.7	4.9	10.5	24.1	11.1	15.1	3.8	26.8	100.0	7,166	גבעת שמואל
2.0	2.5	8.0	22.0	12.5	18.5	4.4	30.1	100.0	4,764	גדרה
1.4	2.6	9.0	25.8	12.1	18.1	3.7	27.2	100.0	4,885	גן יבנה
4.7	4.8	10.8	23.0	11.5	15.6	4.1	25.4	100.0	4,937	גני תקווה
7.2	6.0	10.4	19.0	9.8	15.2	4.2	28.3	100.0	5,125	זכרון יעקב
0.3	0.6	2.6	15.3	12.1	23.3	6.0	39.8	100.0	7,209	טירת כרמל
0.9	2.0	6.2	23.2	13.8	21.4	4.6	27.9	100.0	7,437	יקנעם עילית
8.0	6.4	12.3	22.9	9.2	14.3	3.3	23.5	100.0	4,257	כוכב יאיר
1.3	2.0	6.8	22.0	12.2	20.3	5.3	30.2	100.0	4,684	כפר יונה
3.6	5.1	9.6	24.3	12.3	17.2	4.2	23.6	100.0	5,474	צורן-קדימה
4.2	4.7	10.0	20.2	9.1	15.3	3.9	32.5	100.0	5,624	קריית טבעון
0.2	0.3	1.8	11.7	10.9	23.9	6.7	44.4	100.0	6,586	קריית מלאכי
0.2	0.4	1.5	12.4	14.1	25.3	6.1	40.0	100.0	8,158	שדרות
6.6	7.2	17.2	28.3	10.1	11.8	2.7	16.3	100.0	6,019	שוהם
3.2	3.5	7.9	20.4	11.3	17.7	4.6	31.5	100.0	102,085	<b>9,999 - 2,000</b>
5.8	5.1	8.9	20.5	11.3	16.4	4.1	28.0	100.0	3,706	אבן יהודה
3.9	4.3	10.9	24.1	11.2	16.7	4.3	24.6	100.0	2,183	אורנית
1.4	1.7	5.3	20.2	12.8	22.2	5.2	31.1	100.0	4,178	אזור
2.0	2.8	7.9	17.4	11.3	14.4	3.1	41.1	100.0	1,004	אלון שבות
0.7	0.7	4.9	22.2	13.6	17.7	6.8	33.2	100.0	954	אליכין
2.4	2.8	8.8	25.0	14.3	18.7	4.3	23.7	100.0	2,515	אלפי מנשה
5.8	4.7	10.2	19.7	10.7	13.1	4.2	31.7	100.0	1,286	אלקנה

לוח מס' 8 (המשך)

קבוצת הכנסה (אחוזים)									סך הכול (מספרים)	היישובים לפי צורת היישוב
יותר מ-4 פעמים השכר הממוצע	עד 4 פעמים השכר הממוצע	עד 3 פעמים השכר הממוצע	עד פעמיים השכר הממוצע	עד השכר הממוצע	עד 75% מהשכר הממוצע	עד מחצית השכר הממוצע	עד שכר מינימום	סך הכול		
3.1	3.4	10.1	22.1	9.3	15.6	3.6	32.8	100.0	2,216	אפרתה
1.5	1.2	5.2	19.7	14.4	21.3	5.7	31.0	100.0	2,686	באר יעקב
1.3	1.4	4.4	15.2	11.5	17.7	4.3	44.2	100.0	1,334	בית אל
1.6	2.7	10.5	26.2	13.6	17.0	4.6	23.7	100.0	1,386	בית אריה
1.6	2.2	7.2	21.5	12.4	21.1	4.6	29.5	100.0	2,027	בית דגן
0.1	0.7	2.7	18.4	15.5	24.9	6.2	31.6	100.0	3,008	בני עי"ש
3.9	4.1	9.1	21.0	12.2	16.1	4.5	29.0	100.0	3,658	בנימינה-גבעת עדה
2.0	4.0	10.9	31.6	13.1	15.8	3.8	18.7	100.0	1,794	בת חפר
0.9	2.0	7.4	31.7	13.6	18.6	5.0	20.9	100.0	814	גן נר
0.3	0.4	1.8	12.7	12.4	24.0	6.2	42.3	100.0	3,076	חצור הגלילית
4.8	7.1	10.3	17.3	6.6	15.3	3.5	35.0	100.0	620	חשמונאים
1.1	1.3	4.5	16.4	6.6	19.3	5.3	45.4	100.0	786	יבנאל
0.3	1.4	3.0	17.9	14.4	20.7	5.3	36.8	100.0	3,187	ירוחם
0.5	0.4	1.5	10.1	10.0	16.9	7.8	52.8	100.0	810	כוכב יעקב
5.2	6.1	14.7	24.2	8.7	13.3	3.2	24.6	100.0	2,174	כפר ורדים
0.2	1.0	3.1	11.2	10.5	23.7	7.3	43.0	100.0	1,070	כפר חב"ד
4.2	4.9	10.0	23.2	9.9	15.3	3.8	28.8	100.0	1,025	כפר תבור
8.6	8.6	16.1	23.4	7.6	10.6	2.5	22.5	100.0	2,423	להבים
4.4	8.0	14.1	30.6	9.9	13.5	3.0	16.7	100.0	779	לפיד
3.7	4.9	11.0	22.2	9.8	15.5	4.2	28.8	100.0	3,122	מזכרת בתיה
6.1	7.1	15.7	23.8	7.7	12.5	3.2	23.9	100.0	2,815	מיתר
0.5	0.9	3.0	13.8	10.8	19.0	5.6	46.4	100.0	1,641	מצפה רמון
2.7	2.5	9.5	24.6	9.7	14.2	3.9	32.9	100.0	557	מרכז שפירא
4.1	6.3	15.4	29.3	11.5	14.3	3.0	16.2	100.0	1,072	מתן
0.6	0.9	3.9	17.0	9.7	17.9	5.3	44.6	100.0	641	נווה דקלים
5.1	7.8	16.2	20.7	8.9	12.4	2.9	26.0	100.0	450	נוף איילון
7.4	9.6	14.2	22.7	9.5	9.5	2.4	24.9	100.0	961	נופית
4.3	4.3	8.0	19.1	9.5	22.8	4.3	27.8	100.0	776	נורדייה
14.1	6.9	12.0	22.3	9.7	12.5	3.9	18.5	100.0	1,305	סביון
10.6	9.9	13.6	20.0	8.0	11.0	3.3	23.7	100.0	3,131	עומר
0.2	1.5	3.2	15.0	10.5	15.0	4.4	50.2	100.0	619	עלי

לוח מס' 8 (המשך)

קבוצת הכנסה (אחוזים)									סך הכול (מספרים)	היישובים לפי צורת היישוב
יותר מ-4 פעמים השכר הממוצע	עד 4 פעמים השכר הממוצע	עד 3 פעמים השכר הממוצע	עד פעמיים השכר הממוצע	עד השכר הממוצע	עד 75% מהשכר הממוצע	עד מחצית השכר הממוצע	עד שכר מינימום	סך הכול		
	0.6	1.7	13.5	10.5	15.7	4.5	53.6	100.0	535	עמנואל
0.8	1.8	5.5	17.6	10.5	18.9	3.9	41.1	100.0	800	עפרה
2.5	2.0	7.0	18.3	12.5	19.2	4.1	34.5	100.0	1,625	עתלית
4.3	5.2	10.6	22.1	10.7	16.2	4.2	26.8	100.0	2,371	פרדסייה
2.4	3.9	15.4	32.9	11.3	13.3	3.3	17.5	100.0	1,342	צור הדסה
1.0	2.4	5.6	17.8	10.3	16.9	3.7	42.2	100.0	1,073	קדומים
11.4	6.5	10.8	21.5	8.8	14.6	4.5	22.0	100.0	1,282	קיסריה
1.5	2.2	5.6	21.7	14.4	21.8	6.0	26.8	100.0	1,209	קציר-חריש
0.4	0.4	2.3	11.9	11.5	22.5	5.9	45.1	100.0	2,739	קצרין
0.3	0.6	1.9	12.7	9.6	20.7	6.6	47.7	100.0	1,891	קריית ארבע
2.3	2.3	3.0	11.8	7.4	19.8	4.8	48.6	100.0	434	קריית יערים
0.6	0.7	4.8	20.5	12.8	20.1	5.1	35.4	100.0	3,620	קריית עקרון
1.7	2.1	5.3	18.9	12.6	18.1	5.1	36.2	100.0	2,249	קרני שומרון
1.3	2.6	7.5	17.4	10.2	16.5	6.0	38.6	100.0	922	ראש פינה
0.5	0.5	2.3	11.7	9.5	21.9	6.6	47.0	100.0	1,745	רכסים
11.8	6.6	10.6	21.6	9.4	13.0	3.1	23.9	100.0	1,236	רמת אפעל
3.8	4.3	10.5	23.0	9.4	16.0	4.1	28.9	100.0	2,105	רמת ישי
0.3	0.7	3.0	19.4	16.1	21.9	6.0	32.5	100.0	2,403	שלומי
1.8	3.0	7.4	27.8	11.4	19.1	3.6	26.0	100.0	1,477	שערי תקווה
5.9	6.3	10.3	22.0	9.7	16.5	3.8	25.5	100.0	3,168	תל מונד
0.3	0.4	1.4	9.5	10.0	24.1	9.8	44.5	100.0	196,871	<b>יישובים עירוניים לא יהודיים סך הכול</b>
0.6	0.5	1.7	9.9	10.0	24.0	10.4	42.9	100.0	15,569	<b>99,999 - 50,000</b>
0.6	0.5	1.7	9.9	10.0	24.0	10.4	42.9	100.0	15,569	נצרת
0.3	0.4	1.5	9.5	10.3	24.3	10.1	43.7	100.0	59,263	<b>49,999 - 20,000</b>
0.2	0.3	1.3	6.6	6.4	24.5	12.5	48.2	100.0	8,121	אום אל-פחם
0.4	0.4	1.5	10.8	11.4	23.3	9.2	43.1	100.0	7,160	באקה-ג'ת דאלית אל-כרמל-
0.7	0.9	2.8	15.8	12.5	19.8	6.6	40.8	100.0	6,437	עספיא
0.2	0.4	1.1	9.3	10.9	25.1	9.9	43.1	100.0	7,536	טייבה
0.2	0.2	0.9	6.8	9.5	25.9	9.4	47.1	100.0	5,526	טמרה
0.2	0.3	1.1	7.4	8.5	22.3	11.6	48.5	100.0	5,302	סח'נין
0.2	0.2	0.9	9.4	12.2	29.2	11.1	36.8	100.0	4,951	רהט

לוח מס' 8 (המשך)

קבוצת הכנסה (אחוזים)									סך הכול (מספרים)	היישובים לפי צורת היישוב
יותר מ-4 פעמים השכר הממוצע	עד 4 פעמים השכר הממוצע	עד 3 פעמים השכר הממוצע	עד פעמיים השכר הממוצע	עד השכר הממוצע	עד 75% מהשכר הממוצע	עד מחצית השכר הממוצע	עד שכר מינימום	סך הכול		
0.2	0.3	1.1	6.9	9.6	25.5	11.6	44.8	100.0	6,347	שגור
0.3	0.5	2.1	11.6	12.0	24.3	8.7	40.4	100.0	7,883	שפרעם
0.3	0.4	1.3	8.7	9.6	24.5	10.0	45.3	100.0	63,258	<b>19,999 - 10,000</b>
0.5	0.6	1.8	8.4	8.9	21.7	8.5	49.5	100.0	2,596	אבו סנאן
0.6	0.5	1.6	10.2	10.3	28.3	10.8	37.8	100.0	2,193	אכסאל
0.4	0.3	1.2	9.3	11.2	25.8	10.4	41.5	100.0	2,516	אעבלין
0.1	0.3	1.2	7.7	7.7	25.7	9.0	48.3	100.0	3,888	ג'דידה-מכר
	0.1	0.0	2.7	6.2	23.0	10.0	58.1	100.0	3,017	ג'סר א-זרקא
0.2	0.4	1.1	8.2	8.2	24.5	13.0	44.3	100.0	2,150	טורעאן
0.2	0.6	1.2	10.5	11.7	23.7	9.2	42.8	100.0	4,611	טירה
0.2	0.4	1.4	10.3	10.7	24.1	10.7	42.2	100.0	3,375	יפיע
0.4	0.4	1.8	14.0	8.9	24.0	8.0	42.6	100.0	2,573	ירכא
0.2	0.2	1.5	6.7	7.9	24.0	12.1	47.3	100.0	3,287	כפר כנא
0.4	0.1	1.0	5.4	7.9	19.7	13.0	52.6	100.0	2,370	כפר מנדא
0.2	0.3	0.8	8.9	13.3	26.0	9.2	41.3	100.0	3,592	כפר קאסם
0.4	0.7	2.0	11.5	10.9	22.0	7.7	44.7	100.0	3,599	כפר קרע
0.4	0.4	2.6	11.7	8.7	20.0	8.1	48.3	100.0	3,760	מגאר
0.1	0.3	1.0	7.3	7.4	27.6	13.6	42.7	100.0	2,288	מעלה עירון
0.1	0.1	0.5	4.7	7.3	25.3	12.6	49.5	100.0	1,803	עין מאהל
0.2	0.5	1.2	7.9	7.2	25.3	10.8	47.0	100.0	3,722	עראבה
0.2	0.3	1.3	8.7	9.5	23.3	9.3	47.2	100.0	3,466	ערערה
0.2	0.2	0.7	8.8	15.6	34.4	8.6	31.5	100.0	1,086	ערערה-בנגב
0.3	0.5	1.6	9.4	12.0	24.8	8.0	43.4	100.0	3,425	קלנסווה
0.2	0.1	1.0	9.1	10.6	27.8	10.9	40.3	100.0	2,622	ריינה
0.3	0.8	1.3	5.9	12.1	27.5	9.7	42.4	100.0	1,319	תל שבע
0.3	0.4	1.5	10.1	10.3	23.6	9.1	44.8	100.0	58,781	<b>9,999 - 2,000</b>
0.4	0.4	1.0	11.8	10.2	21.5	8.8	46.0	100.0	1,310	אבו גוש
			7.2	13.6	28.4	8.4	42.5	100.0	391	אבטין
0.3	0.5	1.2	7.4	7.9	25.1	10.3	47.4	100.0	1,436	בועיינה-נוג'ידאת
0.1	0.1	0.6	4.7	8.7	20.6	13.7	51.5	100.0	1,126	בוקעאתא
0.1	0.3	1.0	10.0	12.9	25.3	8.5	42.0	100.0	1,429	ביר אל-מכסור

לוח מס' 8 (המשך)

קבוצת הכנסה (אחוזים)									סך הכול (מספרים)	היישובים לפי צורת היישוב
יותר מ-4 פעמים השכר הממוצע	עד 4 פעמים השכר הממוצע	עד 3 פעמים השכר הממוצע	עד פעמיים השכר הממוצע	עד השכר הממוצע	עד 75% מהשכר הממוצע	עד מחצית השכר הממוצע	עד שכר מינימום	סך הכול		
0.4	0.6	3.2	14.4	8.0	20.9	6.0	46.5	100.0	2,479	בית ג'ן
	0.3	0.8	8.8	10.1	23.9	10.3	45.7	100.0	1,441	בסמ"ה
0.5	0.1	1.4	10.3	11.9	26.4	8.3	41.1	100.0	1,332	בסמת טבעון
0.5	0.1	3.0	17.3	9.6	17.0	5.7	46.8	100.0	1,401	ג'ולס
0.2	0.3	1.2	6.4	9.7	20.9	14.3	47.0	100.0	1,541	ג'לג'וליה
0.9	0.9	2.3	16.5	9.7	22.8	8.5	38.5	100.0	790	ג'ש (גוש חלב)
0.4	0.4	1.6	8.3	11.0	26.3	11.9	40.2	100.0	1,596	דבורייה
0.2	0.4	1.2	7.7	8.2	28.2	11.5	42.7	100.0	1,888	דייר חנא
0.4	0.3	1.7	9.9	10.8	26.1	8.1	42.6	100.0	1,228	זמר
0.2	0.5	1.1	9.0	13.0	25.4	8.2	42.8	100.0	1,104	זרזיר
0.3	0.3	0.8	12.1	13.5	27.7	9.6	35.6	100.0	966	חורה
0.3	0.2	3.5	15.8	9.6	16.1	4.6	50.0	100.0	1,101	חורפיש
0.1	0.1	0.4	6.6	11.4	23.5	7.9	49.9	100.0	1,387	טובא-זנגרייה
0.3	0.1	2.7	13.8	12.8	18.3	9.8	42.1	100.0	1,432	יאנוח-ג'ת
0.2	0.2	1.0	9.3	9.7	22.6	9.6	47.3	100.0	1,940	כאבול
0.3	0.1	1.2	8.8	9.0	26.4	9.9	44.2	100.0	726	כאוכב אבו אל-היג'א
0.2	0.2	0.6	7.5	10.7	32.0	9.5	39.3	100.0	1,284	כסיפה
0.4	0.5	2.5	15.7	13.1	15.7	6.5	45.6	100.0	1,386	כסרא-סמיע כעביה-טבאש-
0.3		0.6	8.1	9.9	24.9	9.7	46.5	100.0	865	חג'אג'רה
0.6	0.8	2.1	13.0	13.7	23.7	11.1	35.0	100.0	531	כפר ברא
0.3	0.7	1.9	9.9	8.8	21.2	8.3	48.9	100.0	2,256	כפר יאסיף
0.1	0.9	3.9	19.6	9.7	20.2	5.8	39.6	100.0	855	כפר כמא
	0.2	0.5	11.2	17.6	23.5	9.5	37.5	100.0	421	כפר מצר
0.4	0.5	0.6	7.5	8.8	27.2	10.6	44.6	100.0	1,068	לקיה
0.1	0.2	0.1	4.0	5.0	19.2	11.3	60.1	100.0	2,017	מג'דל שמש
		1.1	8.4	10.8	25.7	10.4	43.6	100.0	557	מוקייבלה
0.6	0.3	2.5	11.3	10.8	21.1	6.4	47.0	100.0	880	מזרעה
0.1	0.2	0.1	3.9	7.8	17.7	12.3	57.8	100.0	820	מסעדה
0.6	1.3	2.4	20.2	12.8	23.4	4.8	34.4	100.0	828	מעיליא
		0.7	5.4	8.3	26.4	11.6	47.6	100.0	1,116	משהד
0.1	0.7	1.2	7.5	10.9	27.1	9.7	42.9	100.0	1,940	נחף

לוח מס' 8 (המשך)

קבוצת הכנסה (אחוזים)									סך הכול (מספרים)	היישובים לפי צורת היישוב
יותר מ-4 פעמים השכר הממוצע	עד 4 פעמים השכר הממוצע	עד 3 פעמים השכר הממוצע	עד פעמיים השכר הממוצע	עד השכר הממוצע	עד 75% מהשכר הממוצע	עד מחצית השכר הממוצע	עד שכר מינימום	סך הכול		
	0.4	2.3	13.2	10.5	20.3	7.6	45.8	100.0	813	סאג'ור
0.4	0.4	1.4	7.4	11.2	30.5	7.0	41.7	100.0	489	סולם
		0.6	4.7	9.7	22.1	9.7	53.3	100.0	321	עזייר
0.8	1.0	2.2	14.8	11.2	21.0	8.6	40.4	100.0	1,151	עיילבון
0.6	0.5	0.9	6.2	9.9	31.6	12.9	37.5	100.0	1,024	עילוט
0.1	0.2	0.8	6.7	10.9	27.4	7.7	46.3	100.0	2,566	פורידיס
0.2	0.1	2.6	12.0	12.5	23.9	6.9	41.7	100.0	823	פסוטה
0.3	0.6	3.3	14.8	9.9	17.9	6.0	47.2	100.0	1,388	פקיעין (בוקייעה)
0.4	0.8	2.6	14.2	8.4	19.3	7.9	46.4	100.0	1,945	ראמה
0.3	0.1	1.0	12.2	12.4	28.0	9.7	36.3	100.0	1,085	שבלי - אום אל-גנם
0.1	0.1	1.0	7.3	11.8	33.6	8.6	37.5	100.0	688	שגב-שלום
		0.8	8.9	12.0	25.9	12.2	40.0	100.0	482	שייח' דנון
0.2		1.1	7.5	11.2	29.3	11.2	39.7	100.0	1,138	שעב
1.8	2.1	5.8	18.5	10.9	17.8	5.8	37.2	100.0	189,394	<b>יישובים כפריים - סה"כ</b>
2.2	2.5	6.8	21.4	12.2	19.4	5.1	30.3	100.0	76,602	מושבים
1.6	2.3	5.1	17.1	11.3	17.3	6.0	39.2	100.0	5,897	מושבים שיתופיים
0.5	0.8	3.0	12.3	8.7	16.0	7.9	50.8	100.0	56,670	קיבוצים
0.7	1.7	4.6	22.7	12.0	15.2	4.8	38.3	100.0	1,209	יישובים מוסדיים יהודיים
3.1	3.5	8.9	22.6	11.2	16.4	3.9	30.5	100.0	42,625	יישובים יהודיים קטנים
0.1	0.3	1.1	11.3	12.3	25.0	7.9	42.1	100.0	6,391	יישובים לא יהודיים קטנים
0.1	0.2	0.3	7.2	12.3	31.4	10.2	38.2	100.0	5,153	אוכלוסייה מחוץ ליישובים
			15.0		10.0	5.0	70.0	100.0	20	כתובת לא ידועה



לוח מס' 9: קבוצת השכר של העובדים השכירים (בממוצע לשנה) לפי צורת יישוב - 2003

קבוצת הכנסה (אחוזים)									סך הכול (מספרים)	היישובים לפי צורת היישוב
יותר מ-4 פעמים השכר הממוצע	עד 4 פעמים השכר הממוצע	עד 3 פעמים השכר הממוצע	עד פעמיים השכר הממוצע	עד השכר הממוצע	עד 75% מהשכר הממוצע	עד מחצית השכר הממוצע	עד שכר מינימום	סך הכול		
1.6	1.9	5.2	16.5	10.1	16.2	4.2	44.3	100.0	2,414,524	<b>סך הכול יישובים עירוניים - סה"כ</b>
1.6	1.9	5.2	16.5	10.2	16.3	4.1	44.2	100.0	2,219,731	
2.0	2.4	6.1	17.4	9.7	15.8	4.1	42.5	100.0	554,156	<b>מעל 200,000</b>
1.4	1.7	4.9	15.8	9.4	16.5	4.5	45.9	100.0	178,360	ירושלים
2.8	2.8	6.5	18.5	9.9	15.4	4.0	40.3	100.0	174,560	תל אביב-יפו
2.3	2.8	6.5	16.2	8.8	15.0	3.8	44.6	100.0	105,751	חיפה
1.6	2.5	7.1	20.0	10.8	16.4	3.8	37.8	100.0	95,485	ראשון לציון
1.6	1.9	5.4	17.2	10.6	16.4	3.9	43.0	100.0	1,468,704	<b>יישובים עירוניים יהודיים סך הכול</b>
1.0	1.5	4.7	16.5	10.5	17.0	4.2	44.6	100.0	579,554	199,999 - 100,000
2.2	2.4	6.0	17.5	10.3	15.9	3.9	41.9	100.0	195,980	99,999 - 50,000
1.5	1.9	5.3	17.3	10.9	16.5	3.8	42.8	100.0	478,744	49,999 - 20,000
2.0	2.5	6.2	18.4	10.8	15.9	3.6	40.5	100.0	112,341	19,999 - 10,000
3.0	3.3	7.6	19.0	9.9	14.2	3.4	39.7	100.0	102,085	9,999 - 2,000
0.3	0.4	1.4	8.7	8.5	16.9	5.5	58.5	100.0	196,871	<b>יישובים עירוניים לא יהודיים - סך הכול</b>
0.5	0.5	1.6	9.2	8.3	16.8	6.1	57.0	100.0	15,569	99,999 - 50,000
0.3	0.3	1.4	8.6	8.6	16.8	5.6	58.4	100.0	59,263	49,999 - 20,000
0.2	0.4	1.3	8.0	8.1	17.1	5.7	59.3	100.0	63,258	19,999 - 10,000
0.2	0.4	1.4	9.4	8.7	16.6	5.2	58.1	100.0	58,781	9,999 - 2,000
1.6	2.0	5.5	17.1	9.5	14.4	4.7	45.1	100.0	189,394	<b>יישובים כפריים - סה"כ</b>
2.0	2.4	6.3	19.7	10.5	15.3	3.8	39.9	100.0	76,602	מושבים
1.5	2.2	4.8	16.0	9.8	14.9	4.8	46.0	100.0	5,897	מושבים שיתופיים
0.4	0.7	2.8	11.4	7.7	13.7	7.3	55.8	100.0	56,670	קיבוצים
0.7	1.6	4.5	21.8	10.8	12.7	3.2	44.6	100.0	1,209	יישובים מוסדיים יהודיים
2.8	3.3	8.4	20.9	9.7	13.0	2.9	38.9	100.0	42,625	יישובים יהודיים קטנים יישובים לא יהודיים
0.1	0.3	1.1	10.5	10.5	18.7	4.6	54.4	100.0	6,391	קטנים
0.1	0.1	0.3	6.1	8.9	19.2	5.1	60.2	100.0	5,153	שבטי בדווים ואוכלוסייה מחץ ליישובים
			15.0		5.0		80.0	100.0	20	כתובת לא ידועה

לוח מס' 9 (המשך)

קבוצת הכנסה (אחזים)									סך הכול (מספרים)	היישובים לפי צורת היישוב
יותר מ-4 פעמים השכר הממוצע	עד 4 פעמים השכר הממוצע	עד 3 פעמים השכר הממוצע	עד פעמיים השכר הממוצע	עד השכר הממוצע	עד 75% מהשכר הממוצע	עד מחצית השכר הממוצע	עד שכר מינימום	סך הכול		
1.6	1.9	5.2	16.5	10.1	16.2	4.2	44.3	100.0	2,414,524	<b>סך הכול יישובים עירוניים - סה"כ</b>
1.6	1.9	5.2	16.5	10.2	16.3	4.1	44.2	100.0	2,219,731	
2.0	2.4	6.1	17.4	9.7	15.8	4.1	42.5	100.0	554,156	<b>מעל 200,000</b>
1.4	1.7	4.9	15.8	9.4	16.5	4.5	45.9	100.0	178,360	ירושלים
2.8	2.8	6.5	18.5	9.9	15.4	4.0	40.3	100.0	174,560	תל אביב -יפו
2.3	2.8	6.5	16.2	8.8	15.0	3.8	44.6	100.0	105,751	חיפה
1.6	2.5	7.1	20.0	10.8	16.4	3.8	37.8	100.0	95,485	ראשון לציון
1.6	1.9	5.4	17.2	10.6	16.4	3.9	43.0	100.0	1,468,704	<b>יישובים עירוניים יהודיים סך הכול</b>
1.0	1.5	4.7	16.5	10.5	17.0	4.2	44.6	100.0	579,554	<b>100,000 - 199,999</b>
0.6	1.3	4.0	15.7	11.0	17.3	4.3	45.8	100.0	69,386	אשדוד
0.6	0.8	3.0	13.9	10.2	15.5	4.1	51.9	100.0	38,306	אשקלון
0.8	1.6	5.0	16.3	10.2	16.3	3.9	46.0	100.0	71,426	באר שבע
0.6	0.8	2.4	11.7	9.7	18.4	5.1	51.3	100.0	30,999	בני ברק
0.2	0.6	2.8	14.2	11.1	19.5	4.9	46.6	100.0	57,724	בת ים
0.9	1.5	5.0	17.6	10.8	17.6	4.3	42.3	100.0	72,204	חולון
0.9	1.3	3.9	14.8	10.1	17.2	4.3	47.6	100.0	67,368	נתניה
1.3	1.9	5.7	18.4	11.2	17.3	4.1	40.0	100.0	75,496	פתח תקווה
1.9	2.7	7.2	18.8	9.6	14.3	3.7	41.9	100.0	41,323	רחובות
2.2	2.6	7.3	20.3	10.3	15.7	3.8	37.8	100.0	55,322	רמת גן
2.2	2.4	6.0	17.5	10.3	15.9	3.9	41.9	100.0	195,980	<b>50,000 - 99,999</b>
0.7	0.9	3.9	15.3	10.0	17.7	4.1	47.6	100.0	15,415	בית שמש
3.7	3.5	7.6	19.0	9.5	14.4	3.7	38.6	100.0	37,390	הרצלייה
0.6	1.1	3.8	16.5	11.1	16.6	3.9	46.4	100.0	30,669	חדרה
2.9	3.3	8.4	19.2	9.6	15.0	3.6	38.1	100.0	36,065	כפר סבא
0.2	0.6	3.6	15.6	11.6	17.9	4.6	45.9	100.0	24,129	לוד
0.2	0.5	2.5	13.9	11.8	18.6	5.2	47.3	100.0	22,635	רמלה
5.4	4.7	9.2	19.8	9.0	13.3	3.1	35.4	100.0	29,677	רעננה
1.5	1.9	5.3	17.3	10.9	16.5	3.8	42.8	100.0	478,744	<b>20,000 - 49,999</b>

לוח מס' 9 (המשך)

קבוצת הכנסה (אחוזים)									סך הכול (מספרים)	היישובים לפי צורת היישוב
יותר מ-4 פעמים השכר הממוצע	עד 4 פעמים השכר הממוצע	עד 3 פעמים השכר הממוצע	עד פעמיים השכר הממוצע	עד השכר הממוצע	עד 75% מהשכר הממוצע	עד מחצית השכר הממוצע	עד שכר מינימום	סך הכול		
0.1	0.3	1.7	11.5	11.6	18.8	4.4	51.5	100.0	7,144	אופקים
0.9	1.4	4.4	15.5	11.8	18.9	4.7	42.4	100.0	12,005	אור יהודה
1.0	1.1	3.4	14.0	11.7	18.0	4.2	46.5	100.0	24,698	אילת
0.1	0.3	1.2	6.8	6.0	14.3	6.2	65.2	100.0	3,426	ביתר עילית
3.1	3.7	9.2	22.4	10.1	14.2	3.7	33.7	100.0	21,240	גבעתיים
0.5	1.9	4.6	16.4	10.5	16.1	3.7	46.2	100.0	12,278	דימונה
4.4	4.4	9.7	20.3	9.9	14.1	3.3	33.9	100.0	17,448	הוד השרון
0.4	0.5	2.0	12.9	9.9	17.1	4.4	52.8	100.0	14,916	טבריה
2.1	2.2	5.7	17.6	10.4	16.5	3.8	41.6	100.0	12,775	יבנה
2.8	2.8	8.3	20.7	10.7	16.1	3.3	35.2	100.0	10,933	יהוד-נווה אפרים
0.6	1.2	4.6	16.8	12.4	17.9	3.8	42.7	100.0	18,963	כרמיאל
5.4	4.2	9.9	21.2	8.6	12.9	3.0	34.7	100.0	8,910	מבשרת ציון
0.2	0.5	2.4	14.5	11.9	18.6	4.0	47.9	100.0	9,460	מגדל העמק
0.2	0.3	1.2	5.1	4.5	14.9	5.6	68.1	100.0	3,785	מודיעין עילית
4.1	5.3	12.5	26.0	10.0	12.0	2.8	27.5	100.0	19,741	מודיעין-מכבים-רעות
0.7	1.2	6.0	26.9	12.9	16.7	3.3	32.3	100.0	11,985	מעלה אדומים
0.3	0.5	2.6	15.3	13.4	18.8	4.1	45.0	100.0	7,584	מעלות-תרשיחא
1.0	1.4	5.6	20.6	11.2	16.2	3.5	40.3	100.0	20,362	נהרייה
2.3	3.4	8.5	20.8	10.1	14.0	3.6	37.2	100.0	11,802	נס ציונה
0.4	0.5	2.4	13.4	13.1	19.3	4.1	46.7	100.0	18,594	נצרת עילית
0.9	1.6	6.6	18.8	10.9	16.2	3.6	41.3	100.0	9,034	נשר
0.2	0.2	1.2	10.5	9.8	16.8	5.2	56.2	100.0	6,456	נתיבות
0.3	0.5	2.2	13.5	11.4	18.4	4.1	49.6	100.0	16,232	עכו
0.6	0.8	3.1	14.3	11.7	18.5	4.2	46.8	100.0	15,968	עפולה
1.2	2.0	3.7	14.4	11.6	17.2	4.0	46.0	100.0	9,984	ערד
1.0	1.3	4.4	18.0	11.7	16.5	4.2	42.8	100.0	11,051	פרדס חנה-כרכור
0.6	0.6	2.6	12.4	9.4	15.3	3.6	55.5	100.0	7,785	צפת
3.6	4.2	8.9	20.7	10.1	13.8	3.4	35.2	100.0	11,085	קריית אונו
0.7	1.2	4.6	15.9	10.5	16.9	4.0	46.2	100.0	19,051	קריית אתא

לוח מס' 9 (המשך)

קבוצת הכנסה (אחוזים)									סך הכול (מספרים)	היישובים לפי צורת היישוב
יותר מ-4 פעמים השכר הממוצע	עד 4 פעמים השכר הממוצע	עד 3 פעמים השכר הממוצע	עד פעמיים השכר הממוצע	עד השכר הממוצע	עד 75% מהשכר הממוצע	עד מחצית השכר הממוצע	עד שכר מינימום	סך הכול		
1.1	1.8	5.7	18.1	10.0	16.8	3.8	42.7	100.0	15,915	קריית ביאליק
0.2	0.4	2.0	12.9	11.1	17.9	4.4	51.0	100.0	17,884	קריית גת
0.4	0.7	3.2	15.0	10.5	18.8	3.8	47.5	100.0	15,447	קריית ים
1.1	1.9	6.3	18.2	10.5	16.0	3.8	42.1	100.0	16,753	קריית מוצקין
0.3	0.4	2.4	14.1	12.4	18.7	3.9	47.8	100.0	9,678	קריית שמונה
2.0	2.9	6.9	21.4	11.9	15.7	3.3	35.9	100.0	12,817	ראש העין
6.1	4.9	9.0	20.0	9.3	12.5	3.1	35.0	100.0	15,555	רמת השרון
2.0	2.5	6.2	18.4	10.8	15.9	3.6	40.5	100.0	112,341	<b>19,999 - 10,000</b>
0.1	0.3	1.4	11.7	12.8	19.3	4.4	49.9	100.0	6,771	אור עקיבא
0.2	0.5	2.0	12.1	8.5	14.8	5.0	57.0	100.0	4,820	אלעד
0.4	0.8	3.3	18.7	14.5	20.0	4.0	38.4	100.0	7,697	אריאל
0.1	0.2	1.7	14.6	11.6	18.5	4.1	49.2	100.0	6,381	בית שאן
1.7	2.5	8.0	24.8	10.9	14.2	3.1	34.8	100.0	4,347	גבעת זאב
3.5	4.7	9.7	22.7	9.8	12.6	2.8	34.2	100.0	7,166	גבעת שמואל
1.8	2.4	7.6	20.4	10.8	15.2	3.3	38.7	100.0	4,764	גדרה
1.3	2.6	8.5	24.0	10.5	14.3	3.3	35.5	100.0	4,885	גן יבנה
4.4	4.5	10.4	21.7	10.2	13.1	2.9	32.8	100.0	4,937	גני תקווה
6.4	5.6	9.8	17.9	9.0	12.7	3.3	35.3	100.0	5,125	זכרון יעקב
0.3	0.6	2.5	14.3	10.9	18.4	4.4	48.6	100.0	7,209	טירת כרמל
0.8	1.8	6.0	21.8	12.7	17.5	3.6	35.9	100.0	7,437	יקנעם עילית
7.4	6.2	11.3	21.1	8.4	11.5	2.4	31.5	100.0	4,257	כוכב יאיר
1.2	1.9	6.4	20.5	10.5	15.8	3.8	39.8	100.0	4,684	כפר יונה
3.2	4.8	9.0	23.0	10.6	14.6	3.3	31.4	100.0	5,474	צורן-קדימה
3.8	4.4	9.1	19.5	7.8	12.7	3.3	39.4	100.0	5,624	קריית טבעון
0.1	0.3	1.7	10.9	9.5	18.4	4.5	54.6	100.0	6,586	קריית מלאכי
0.2	0.3	1.5	11.5	12.4	20.3	4.0	49.8	100.0	8,158	שדרות
6.0	6.9	16.1	26.7	9.1	10.4	1.9	22.8	100.0	6,019	שוהם
3.0	3.3	7.6	19.0	9.9	14.2	3.4	39.7	100.0	102,085	<b>9,999 - 2,000</b>
5.4	4.6	8.5	19.3	10.1	13.2	2.9	36.0	100.0	3,706	אבן יהודה

לוח מס' 9 (המשך)

קבוצת הכנסה (אחוזים)									סך הכול (מספרים)	היישובים לפי צורת היישוב
יותר מ-4 פעמים השכר הממוצע	עד 4 פעמים השכר הממוצע	עד 3 פעמים השכר הממוצע	עד פעמיים השכר הממוצע	עד השכר הממוצע	עד 75% מהשכר הממוצע	עד מחצית השכר הממוצע	עד שכר מינימום	סך הכול		
3.8	4.1	10.5	22.1	9.6	12.8	3.4	33.6	100.0	2,183	אורנית
1.2	1.6	5.0	18.8	10.9	18.0	4.5	39.9	100.0	4,178	אזור
2.0	2.5	7.5	16.6	8.9	12.5	2.2	47.8	100.0	1,004	אלון שבות
0.6	0.7	4.6	20.5	13.1	13.9	4.4	42.0	100.0	954	אליכין
2.0	2.8	8.2	23.3	11.7	14.7	4.3	32.9	100.0	2,515	אלפי מנשה
5.1	4.7	9.7	18.2	9.1	10.6	3.3	39.2	100.0	1,286	אלקנה
2.9	3.3	9.8	19.8	8.0	13.4	3.0	39.8	100.0	2,216	אפרתה
1.4	1.3	4.9	18.0	12.7	17.6	4.4	39.7	100.0	2,686	באר יעקב
1.2	1.3	4.1	14.8	10.3	14.0	3.3	51.0	100.0	1,334	בית אל
1.4	2.7	10.2	24.7	12.0	13.9	3.3	31.7	100.0	1,386	בית אריה
1.5	2.2	6.6	20.2	11.1	16.2	3.2	39.0	100.0	2,027	בית דגן
0.0	0.7	2.5	17.1	14.4	20.1	5.6	39.7	100.0	3,008	בני עיי"ש
3.7	3.8	8.5	19.4	10.3	14.5	3.0	36.7	100.0	3,658	בנימינה-גבעת עדה
2.0	3.7	10.6	29.0	11.4	13.5	3.1	26.7	100.0	1,794	בת חפר
0.7	1.8	7.0	29.2	12.3	14.0	3.1	31.8	100.0	814	גן נר
0.3	0.3	1.7	11.9	11.2	18.8	3.7	52.1	100.0	3,076	חצור הגלילית
4.7	6.1	10.3	16.3	6.1	12.6	1.5	42.4	100.0	620	חשמונאים
0.9	1.3	4.3	15.6	6.2	13.4	4.5	53.8	100.0	786	יבנאל
0.3	1.4	3.0	16.8	13.4	15.2	3.1	46.8	100.0	3,187	ירוחם
0.4	0.4	1.5	9.1	7.7	13.3	4.2	63.5	100.0	810	כוכב יעקב
4.8	5.8	13.7	22.4	7.9	9.7	2.2	33.6	100.0	2,174	כפר ורדים
0.1	1.0	2.8	10.4	7.9	18.4	4.7	54.7	100.0	1,070	כפר חב"ד
4.1	4.9	9.9	21.1	8.8	11.5	2.8	37.0	100.0	1,025	כפר תבור
8.3	8.2	15.5	22.2	7.3	8.1	2.1	28.4	100.0	2,423	להבים
3.7	7.1	14.0	28.1	9.2	10.8	1.7	25.4	100.0	779	לפיד
3.4	4.6	10.6	21.0	8.5	12.4	2.4	37.0	100.0	3,122	מזכרת בתיה
5.8	7.0	15.1	22.8	6.5	10.0	2.8	30.1	100.0	2,815	מיתר
0.4	0.9	2.7	12.4	9.7	14.7	4.3	54.8	100.0	1,641	מצפה רמון
2.3	2.3	9.0	23.3	8.3	11.3	3.4	40.0	100.0	557	מרכז שפירא

לוח מס' 9 (המשך)

קבוצת הכנסה (אחוזים)									סך הכול (מספרים)	היישובים לפי צורת היישוב
יותר מ-4 פעמים השכר הממוצע	עד 4 פעמים השכר הממוצע	עד 3 פעמים השכר הממוצע	עד פעמיים השכר הממוצע	עד השכר הממוצע	עד 75% מהשכר הממוצע	עד מחצית השכר הממוצע	עד שכר מינימום	סך הכול		
3.7	5.4	14.7	28.2	10.4	13.0	2.7	21.9	100.0	1,072	מתן
0.6	0.9	3.9	15.4	8.9	12.6	3.6	54.0	100.0	641	נווה דקלים
4.7	7.3	15.6	19.3	8.7	11.6	2.0	30.9	100.0	450	נוף איילון
7.0	9.1	13.5	20.6	9.7	8.3	2.0	29.9	100.0	961	נופית
3.6	3.9	8.0	18.4	8.1	21.3	2.4	34.3	100.0	776	נורדייה
13.0	6.7	11.0	20.2	8.4	11.3	3.1	26.4	100.0	1,305	סביון
10.0	9.3	13.1	18.7	7.2	9.4	2.3	30.0	100.0	3,131	עומר
0.2	1.5	3.2	13.6	8.7	12.1	3.2	57.5	100.0	619	עלי
	0.6	1.7	12.5	8.4	12.5	2.1	62.2	100.0	535	עמנואל
0.8	1.5	5.4	16.5	9.4	15.0	3.4	48.1	100.0	800	עפרה
2.3	1.8	6.6	17.0	11.2	14.9	3.1	43.0	100.0	1,625	עתלית
3.8	4.7	10.2	20.9	9.0	12.4	3.1	35.8	100.0	2,371	פרדסייה
2.2	3.5	14.6	31.7	10.3	10.8	2.6	24.3	100.0	1,342	צור הדסה
0.8	2.2	5.5	16.7	9.5	13.0	2.7	49.5	100.0	1,073	קדומים
10.2	5.8	10.4	19.2	7.6	11.9	3.1	31.7	100.0	1,282	קיסריה
1.3	2.3	5.3	19.9	12.2	17.9	3.7	37.3	100.0	1,209	קציר-חריש
0.3	0.5	2.3	11.0	10.1	17.3	3.9	54.7	100.0	2,739	קצרין
0.3	0.6	1.8	11.8	8.4	17.0	5.1	55.1	100.0	1,891	קריית ארבע
2.1	2.1	3.2	10.4	7.6	14.3	3.5	56.9	100.0	434	קריית יערים
0.5	0.8	4.6	19.2	11.0	15.5	3.7	44.8	100.0	3,620	קריית עקרון
1.6	1.9	5.2	17.8	10.5	15.4	4.0	43.5	100.0	2,249	קרני שומרון
1.3	2.3	6.9	15.7	8.6	13.6	3.6	48.0	100.0	922	ראש פינה
0.3	0.6	2.3	10.9	8.6	17.7	5.6	54.0	100.0	1,745	רכסים
10.9	6.5	10.0	20.7	8.6	11.1	2.7	29.5	100.0	1,236	רמת אפעל
3.4	4.0	10.1	21.5	8.0	12.8	2.9	37.2	100.0	2,105	רמת ישי
0.2	0.7	2.9	18.3	13.9	17.1	4.2	42.6	100.0	2,403	שלומי
1.4	3.0	7.1	25.3	10.3	14.9	2.5	35.6	100.0	1,477	שערי תקווה
5.6	5.8	9.4	20.5	8.8	13.5	3.5	32.9	100.0	3,168	תל מונד
0.3	0.4	1.4	8.7	8.5	16.9	5.5	58.5	100.0	196,871	<b>יישובים עירוניים לא יהודיים סך הכול</b>

לוח מס' 9 (המשך)

קבוצת הכנסה (אחוזים)									סך הכול (מספרים)	היישובים לפי צורת היישוב
יותר מ-4 פעמים השכר הממוצע	עד 4 פעמים השכר הממוצע	עד 3 פעמים השכר הממוצע	עד פעמיים השכר הממוצע	עד השכר הממוצע	עד 75% מהשכר הממוצע	עד מחצית השכר הממוצע	עד שכר מינימום	סך הכול		
0.5	0.5	1.6	9.2	8.3	16.8	6.1	57.0	100.0	15,569	<b>99,999 - 50,000</b>
0.5	0.5	1.6	9.2	8.3	16.8	6.1	57.0	100.0	15,569	נצרת
0.3	0.3	1.4	8.6	8.6	16.8	5.6	58.4	100.0	59,263	<b>49,999 - 20,000</b>
0.1	0.3	1.3	5.8	5.0	15.4	6.2	65.9	100.0	8,121	אום אל-פחם
0.3	0.4	1.4	9.8	9.4	16.4	4.9	57.4	100.0	7,160	באקה-ג'ת דאלית אל-כרמל-
0.6	0.8	2.8	14.9	10.9	15.5	4.0	50.6	100.0	6,437	עספיא
0.2	0.3	1.1	7.9	9.0	17.4	5.7	58.5	100.0	7,536	טייבה
0.2	0.1	0.8	6.3	8.1	18.3	6.0	60.2	100.0	5,526	טמרה
0.2	0.3	1.0	7.0	7.5	14.6	5.9	63.5	100.0	5,302	סח'נין
0.2	0.2	0.8	8.0	9.4	18.0	5.7	57.8	100.0	4,951	רהט
0.1	0.3	1.1	6.3	8.3	18.3	6.5	59.2	100.0	6,347	שגור
0.3	0.4	2.0	10.8	10.4	17.9	5.4	52.8	100.0	7,883	שפרעם
0.2	0.4	1.3	8.0	8.1	17.1	5.7	59.3	100.0	63,258	<b>19,999 - 10,000</b>
0.5	0.7	1.8	7.4	8.1	16.5	4.6	60.4	100.0	2,596	אבו סנאן
0.5	0.4	1.6	9.3	8.9	19.6	5.8	53.9	100.0	2,193	אכסאל
0.2	0.3	1.2	8.3	9.7	19.6	6.6	54.0	100.0	2,516	אעבלין
0.1	0.3	1.2	6.8	6.8	17.6	5.5	61.7	100.0	3,888	ג'דידה-מכר
	0.1	0.0	2.4	5.4	18.5	6.5	67.2	100.0	3,017	ג'סר א-זרקא
0.2	0.2	1.1	7.4	6.1	17.1	7.5	60.4	100.0	2,150	טורעאן
0.2	0.5	1.2	9.5	10.0	17.5	5.1	55.9	100.0	4,611	טירה
0.2	0.3	1.3	9.5	8.3	18.0	6.0	56.4	100.0	3,375	יפיע
0.3	0.4	1.7	13.3	8.0	17.8	5.0	53.4	100.0	2,573	ירכא
0.2	0.2	1.5	6.4	6.7	15.3	6.3	63.4	100.0	3,287	כפר כנא
0.3	0.1	0.8	5.0	6.7	13.4	6.4	67.3	100.0	2,370	כפר מנדא
0.2	0.3	0.8	7.9	11.0	19.2	5.8	54.8	100.0	3,592	כפר קאסם
0.3	0.8	1.9	10.7	9.2	16.1	4.7	56.5	100.0	3,599	כפר קרע
0.3	0.3	2.4	11.4	7.3	14.3	4.8	59.1	100.0	3,760	מגאר
0.1	0.3	0.8	6.4	6.1	16.7	6.9	62.7	100.0	2,288	מעלה עירון
0.1	0.1	0.4	3.9	6.5	16.0	7.2	65.8	100.0	1,803	עין מאהל

לוח מס' 9 (המשך)

קבוצת הכנסה (אחוזים)									סך הכול (מספרים)	היישובים לפי צורת היישוב
יותר מ-4 פעמים השכר הממוצע	עד 4 פעמים השכר הממוצע	עד 3 פעמים השכר הממוצע	עד פעמיים השכר הממוצע	עד השכר הממוצע	עד 75% מהשכר הממוצע	עד מחצית השכר הממוצע	עד שכר מינימום	סך הכול		
0.1	0.5	1.1	6.9	6.0	15.2	6.0	64.1	100.0	3,722	עראבה
0.2	0.3	1.3	7.8	8.0	15.6	4.8	61.9	100.0	3,466	ערערה
0.2	0.2	0.7	7.4	11.2	23.8	5.2	51.3	100.0	1,086	ערערה-בנגב
0.2	0.5	1.5	8.5	10.3	17.8	5.3	55.9	100.0	3,425	קלנסווה
0.2	0.1	1.0	8.5	8.5	19.0	5.4	57.3	100.0	2,622	ריינה
0.3	0.8	1.3	4.9	9.9	17.1	5.8	59.8	100.0	1,319	תל שבע
0.2	0.4	1.4	9.4	8.7	16.6	5.2	58.1	100.0	58,781	<b>9,999 - 2,000</b>
0.3	0.3	1.0	10.4	8.4	16.0	5.3	58.4	100.0	1,310	אבו גוש
			6.1	10.5	22.3	6.6	54.5	100.0	391	אבטין
0.2	0.6	1.0	6.3	5.9	16.0	5.8	64.1	100.0	1,436	בועינה-נוג'ידאת
0.1	0.1	0.6	3.8	7.5	10.8	5.6	71.4	100.0	1,126	בוקעאתא
	0.2	1.0	9.4	10.8	16.9	3.5	58.2	100.0	1,429	ביר אל-מכסור
0.3	0.6	3.0	14.2	7.3	14.8	3.1	56.7	100.0	2,479	בית ג'ן
	0.2	0.8	8.1	7.3	14.8	5.1	63.8	100.0	1,441	בסמ"ה
0.2	0.3	1.4	9.2	11.0	19.5	5.6	52.7	100.0	1,332	בסמת טבעון
0.4	0.1	2.7	17.1	8.8	11.8	3.7	55.5	100.0	1,401	ג'ולס
0.1	0.3	1.0	5.7	8.0	12.5	4.5	67.8	100.0	1,541	ג'לג'וליה
0.9	0.6	2.3	15.6	8.1	15.6	6.2	50.8	100.0	790	ג'ש (גוש חלב)
0.3	0.4	1.5	8.0	9.5	19.6	6.7	53.9	100.0	1,596	דבורייה
0.2	0.4	1.1	7.2	6.7	17.4	6.9	60.2	100.0	1,888	דייר חנא
0.4	0.3	1.7	8.3	8.1	18.6	6.2	56.4	100.0	1,228	זמר
0.2	0.3	0.8	8.6	11.4	18.2	4.6	55.9	100.0	1,104	זרזיר
0.3	0.3	0.7	10.2	10.8	17.5	6.4	53.7	100.0	966	חורה
0.3	0.2	3.4	14.9	8.1	10.9	3.4	58.9	100.0	1,101	חורפיש
0.1	0.1	0.4	6.1	9.4	17.7	3.6	62.6	100.0	1,387	טובא-זנגרייה
0.1	0.1	2.7	13.1	11.7	14.9	6.1	51.3	100.0	1,432	יאנוח-ג'ת
0.2	0.2	1.0	9.0	8.6	15.5	5.0	60.6	100.0	1,940	כאבול
0.3	0.1	1.1	8.1	7.6	20.4	4.4	58.0	100.0	726	כאוכב אבו אל-היג'א
0.2	0.1	0.5	6.8	8.3	21.7	5.1	57.3	100.0	1,284	כסיפה



לוח מס' 9 (המשך)

קבוצת הכנסה (אחזים)									סך הכול (מספרים)	היישובים לפי צורת היישוב
יותר מ-4 פעמים השכר הממוצע	עד 4 פעמים השכר הממוצע	עד 3 פעמים השכר הממוצע	עד פעמיים השכר הממוצע	עד השכר הממוצע	עד 75% מהשכר הממוצע	עד מחצית השכר הממוצע	עד שכר מינימום	סך הכול		
0.2	0.4	2.5	15.4	11.8	13.0	4.3	52.5	100.0	1,386	כסרא-סמיע נעב'ו-טבאש-
0.3		0.5	7.5	7.9	18.8	4.9	60.1	100.0	865	חג'אגרה
0.4	0.8	1.7	12.6	11.9	19.4	7.0	46.3	100.0	531	כפר ברא
0.3	0.6	1.7	9.8	7.3	16.6	5.7	58.1	100.0	2,256	כפר יאסיף
0.1	0.6	3.9	18.5	8.0	16.6	4.1	48.3	100.0	855	כפר כמא
	0.2	0.5	10.2	16.4	16.2	3.8	52.7	100.0	421	כפר מצר
0.4	0.5	0.5	6.6	6.6	18.0	6.1	61.5	100.0	1,068	לקיה
0.1	0.2	0.1	3.5	3.8	10.3	5.3	76.7	100.0	2,017	מג'דל שמס
		1.1	7.9	8.6	18.7	5.6	58.2	100.0	557	מוקייבלה
0.3	0.3	2.2	10.5	8.8	16.3	3.4	58.3	100.0	880	מזרעה
0.1	0.2	0.1	3.7	6.1	11.5	6.1	72.2	100.0	820	מסעדה
0.6	1.3	2.4	19.1	10.9	16.3	4.1	45.3	100.0	828	מעיליא
		0.6	4.8	7.0	16.8	7.1	63.7	100.0	1,116	משהד
0.1	0.7	1.1	6.8	9.8	20.6	5.3	55.7	100.0	1,940	נחף
	0.4	2.2	12.4	9.3	13.5	4.8	57.3	100.0	813	סאג'ור
0.4	0.4	1.4	5.7	10.2	20.4	4.7	56.6	100.0	489	סולם
		0.6	4.4	8.4	17.1	4.7	64.8	100.0	321	עוזייר
0.8	1.0	2.2	13.5	10.3	16.3	5.2	50.7	100.0	1,151	עיילבון
0.6	0.4	1.0	4.7	7.9	20.8	7.4	57.2	100.0	1,024	עילוט
0.0	0.3	0.8	5.8	9.7	20.4	4.2	58.8	100.0	2,566	פורידיס
	0.2	2.4	11.2	9.8	18.5	4.7	53.1	100.0	823	פסוטה
0.3	0.6	2.9	14.3	9.2	13.5	4.8	54.4	100.0	1,388	פקיעין (בוקיעה)
0.4	0.7	2.6	13.5	7.5	15.3	4.9	55.2	100.0	1,945	ראמה
0.2	0.2	1.0	11.1	11.1	19.1	5.2	52.3	100.0	1,085	שבלי - אום אל-גנם
0.1	0.1	1.0	5.8	9.4	24.3	5.7	53.5	100.0	688	שגב-שלום
		0.8	8.3	10.4	19.1	8.1	53.3	100.0	482	שייח' דנון
0.2		1.0	6.6	9.9	20.6	6.7	55.1	100.0	1,138	שעב
1.6	2.0	5.5	17.1	9.5	14.4	4.7	45.1	100.0	189,394	יישובים כפריים - סה"כ
2.0	2.4	6.3	19.7	10.5	15.3	3.8	39.9	100.0	76,602	מושבים

לוח מס' 9 (המשך)

קבוצת הכנסה (אחוזים)									סך הכול (מספרים)	היישובים לפי צורת היישוב
יותר מ-4 פעמים השכר הממוצע	עד 4 פעמים השכר הממוצע	עד 3 פעמים השכר הממוצע	עד פעמיים השכר הממוצע	עד השכר הממוצע	עד 75% מהשכר הממוצע	עד מחצית השכר הממוצע	עד שכר מינימום	סך הכול		
1.5	2.2	4.8	16.0	9.8	14.9	4.8	46.0	100.0	5,897	מושבים שיתופיים
0.4	0.7	2.8	11.4	7.7	13.7	7.3	55.8	100.0	56,670	קיבוצים
0.7	1.6	4.5	21.8	10.8	12.7	3.2	44.6	100.0	1,209	יישובים מוסדיים יהודיים
2.8	3.3	8.4	20.9	9.7	13.0	2.9	38.9	100.0	42,625	יישובים יהודיים קטנים יישובים לא יהודיים
0.1	0.3	1.1	10.5	10.5	18.7	4.6	54.4	100.0	6,391	קטנים אוכלוסייה מחוץ ליישובים
0.1	0.1	0.3	6.1	8.9	19.2	5.1	60.2	100.0	5,153	
			15.0		5.0		80.0	100.0	20	כתובת לא ידועה

לוח מס' 10: שכר ממוצע חודשי ושנתי של שכירים עולי 1990 ואילך לפי שנת עלייה ולפי צורת יישוב - 2003

שכר ממוצע לשנה			שכר ממוצע לחודש			מספר עולים שכירים			צורת היישוב
- 1999 2003	- 1990 1998	סך הכול	- 1999 2003	- 1990 1998	סך הכול	- 1999 2003	- 1990 1998	סך הכול	
2,962	4,802	4,429	4,118	5,884	5,561	92,982	365,763	458,745	<b>סך הכול יישובים עירוניים - סה"כ</b>
2,962	4,788	4,418	4,111	5,870	5,548	91,192	359,081	450,273	
2,878	5,045	4,514	4,073	6,187	5,723	23,182	71,431	94,613	<b>מעל 200,000</b>
2,942	5,605	4,955	4,306	6,801	6,275	5,609	17,390	22,999	ירושלים
2,998	4,611	4,229	4,323	5,780	5,470	5,646	18,159	23,805	תל אביב-יפו
2,584	4,669	4,166	3,648	5,754	5,296	6,592	20,711	27,303	חיפה
3,048	5,438	4,816	4,100	6,533	5,952	5,335	15,171	20,506	ראשון לציון
2,990	4,727	4,395	4,124	5,793	5,503	68,002	287,340	355,342	<b>יישובים עירוניים יהודיים סך הכול</b>
2,917	4,631	4,248	3,982	5,672	5,325	37,904	131,872	169,776	199,999 - 100,000
3,370	5,247	4,904	4,705	6,393	6,118	8,045	36,032	44,077	99,999 - 50,000
2,851	4,560	4,276	3,989	5,600	5,361	17,836	89,771	107,607	49,999 - 20,000
3,595	4,806	4,656	4,904	5,937	5,820	2,672	18,835	21,507	19,999 - 10,000
3,369	5,412	5,157	4,864	6,611	6,423	1,545	10,830	12,375	9,999 - 2,000
3,050	5,558	5,037	4,552	6,602	6,247	1,739	6,623	8,362	<b>יישובים כפריים - סה"כ</b>
3,989	6,178	5,807	5,927	7,912	7,615	223	1,093	1,316	מושבים
2,194	5,232	4,740	3,780	6,450	6,126	29	150	179	מושבים שיתופיים
2,759	4,593	4,057	4,020	5,033	4,793	1,035	2,507	3,542	קיבוצים
2,317	5,198	4,230	4,557	6,222	5,830	40	79	119	יישובים מוסדיים יהודיים
3,408	6,231	5,868	5,258	7,743	7,479	410	2,776	3,186	יישובים יהודיים קטנים
1,278	5,140	3,107	2,634	6,753	5,046	50	45	95	כתובת לא ידועה

לוח מס' 10 (המשך)

שכר ממוצע לשנה			שכר ממוצע לחודש			מספר עולים שכירים			היישובים לפי צורת היישוב
- 1999 2003	- 1990 1998	סך הכול	- 1999 2003	- 1990 1998	סך הכול	- 1999 2003	- 1990 1998	סך הכול	
2,962	4,802	4,429	4,118	5,884	5,561	92,982	365,763	458,745	<b>סך הכול יישובים עירוניים - סך הכול</b>
2,962	4,788	4,418	4,111	5,870	5,548	91,192	359,081	450,273	
2,878	5,045	4,514	4,073	6,187	5,723	23,182	71,431	94,613	<b>מעל 200,000</b>
2,942	5,605	4,955	4,306	6,801	6,275	5,609	17,390	22,999	ירושלים
2,998	4,611	4,229	4,323	5,780	5,470	5,646	18,159	23,805	תל אביב -יפו
2,584	4,669	4,166	3,648	5,754	5,296	6,592	20,711	27,303	חיפה
3,048	5,438	4,816	4,100	6,533	5,952	5,335	15,171	20,506	ראשון לציון
2,990	4,727	4,395	4,124	5,793	5,503	68,002	287,340	355,342	<b>יישובים עירוניים יהודיים סך הכול</b>
2,917	4,631	4,248	3,982	5,672	5,325	37,904	131,872	169,776	<b>199,999 - 100,000</b>
2,942	4,740	4,416	4,101	5,834	5,553	5,543	25,288	30,831	אשדוד
2,423	3,905	3,631	3,531	4,963	4,727	2,860	12,656	15,516	אשקלון
2,591	4,628	4,215	3,721	5,659	5,314	5,036	19,797	24,833	באר שבע
2,768	4,021	3,718	3,796	4,950	4,693	834	2,617	3,451	בני ברק
2,858	4,257	3,873	3,841	5,173	4,833	6,085	16,086	22,171	בת ים
3,008	4,629	4,192	3,981	5,614	5,202	4,144	11,226	15,370	חולון
2,935	4,454	4,165	3,966	5,483	5,216	4,028	17,162	21,190	נתניה
3,291	5,170	4,650	4,318	6,158	5,683	5,532	14,432	19,964	פתח תקווה
3,171	5,346	4,900	4,224	6,568	6,118	1,931	7,495	9,426	רחובות
3,128	5,421	4,797	4,240	6,587	5,998	1,911	5,113	7,024	רמת גן
3,370	5,247	4,904	4,705	6,393	6,118	8,045	36,032	44,077	<b>99,999 - 50,000</b>
3,704	5,928	5,339	5,177	7,140	6,675	1,248	3,465	4,713	בית שמש
3,471	6,115	5,563	4,708	7,341	6,843	836	3,170	4,006	הרצלייה
2,870	4,225	4,031	3,981	5,300	5,126	1,488	8,893	10,381	חדרה
3,162	6,553	5,703	4,408	7,681	6,962	1,426	4,260	5,686	כפר סבא
2,772	4,897	4,574	3,952	5,908	5,650	1,383	7,727	9,110	לוד
2,718	4,264	4,093	3,826	5,269	5,127	738	5,940	6,678	רמלה
5,361	7,948	7,264	7,499	9,661	9,147	926	2,577	3,503	רעננה
2,851	4,560	4,276	3,989	5,600	5,361	17,836	89,771	107,607	<b>49,999 - 20,000</b>
2,319	3,463	3,351	3,376	4,483	4,386	255	2,363	2,618	אופקים
2,415	4,183	4,027	3,601	5,040	4,935	204	2,097	2,301	אור יהודה
2,844	4,329	3,927	4,290	5,593	5,278	1,210	3,256	4,466	אילת

לוח מס' 10 (המשך)

שכר ממוצע לשנה			שכר ממוצע לחודש			מספר עולים שכירים			היישובים לפי צורת היישוב
- 1999 2003	- 1990 1998	סך הכול	- 1999 2003	- 1990 1998	סך הכול	- 1999 2003	- 1990 1998	סך הכול	
1,835	3,832	3,451	3,205	4,986	4,720	69	292	361	ביתר עילית
3,162	5,733	5,120	4,333	6,976	6,401	401	1,281	1,682	גבעתיים
2,910	3,953	3,816	4,092	4,920	4,823	376	2,493	2,869	דימונה
3,519	7,440	6,461	4,523	8,709	7,735	315	946	1,261	הוד השרון
2,447	3,695	3,401	3,585	4,714	4,475	727	2,362	3,089	טבריה
3,191	4,178	4,074	4,040	5,230	5,106	193	1,645	1,838	יבנה
3,429	5,716	5,350	4,446	6,828	6,472	118	619	737	יהוד-נווה אפרים
3,007	4,700	4,405	4,025	5,729	5,455	1,355	6,436	7,791	כרמיאל
2,343	6,783	5,566	3,837	8,091	7,173	119	315	434	מבשרת ציון
2,797	4,396	4,159	3,884	5,296	5,111	490	2,817	3,307	מגדל העמק
1,888	3,971	3,450	3,256	5,061	4,704	73	219	292	מודיעין עילית
5,544	9,857	9,266	7,622	11,366	10,926	251	1,581	1,832	מודיעין-מכבים-רעות
3,346	6,310	5,923	4,445	7,405	7,058	293	1,951	2,244	מעלה אדומים
3,153	4,528	4,348	4,238	5,529	5,374	446	2,960	3,406	מעלות-תרשיחא
2,883	5,053	4,601	4,067	6,004	5,653	924	3,515	4,439	נהרייה
3,191	5,393	5,025	4,163	6,675	6,274	165	824	989	נס ציונה
2,690	4,093	3,878	3,837	5,056	4,891	1,483	8,167	9,650	נצרת עילית
2,815	5,525	5,236	3,677	6,622	6,332	341	2,862	3,203	נשר
2,680	3,258	3,186	3,692	4,348	4,269	229	1,629	1,858	נתיבות
2,652	4,090	3,913	3,687	5,027	4,879	495	3,526	4,021	עכו
2,867	4,237	4,049	4,143	5,226	5,096	731	4,598	5,329	עפולה
2,752	4,269	3,896	3,883	5,235	4,936	1,123	3,441	4,564	ערד
3,009	4,185	4,089	4,244	5,173	5,105	205	2,291	2,496	פרדס חנה-כרכור
2,126	4,004	3,782	2,916	5,027	4,796	174	1,296	1,470	צפת
3,310	6,874	6,369	4,500	8,033	7,594	116	703	819	קריית אונו
2,680	3,955	3,651	3,778	4,839	4,612	1,052	3,351	4,403	קריית אתא
2,669	4,684	4,209	3,769	5,642	5,252	867	2,810	3,677	קריית ביאליק
2,876	3,929	3,825	4,150	4,979	4,906	663	6,078	6,741	קריית גת
2,694	4,225	3,973	3,656	5,125	4,905	989	5,014	6,003	קריית ים
2,625	4,774	4,283	3,607	5,842	5,375	873	2,943	3,816	קריית מוצקין
3,266	4,168	3,989	4,253	5,016	4,874	412	1,665	2,077	קריית שמונה
3,071	6,384	6,253	4,263	7,501	7,392	45	1,094	1,139	ראש העין

לוח מס' 10 (המשך)

שכר ממוצע לשנה			שכר ממוצע לחודש			מספר עולים שכירים			היישובים לפי צורת היישוב
- 1999 2003	- 1990 1998	סך הכול	- 1999 2003	- 1990 1998	סך הכול	- 1999 2003	- 1990 1998	סך הכול	
3,531	7,320	6,789	4,952	9,135	8,605	54	331	385	רמת השרון
3,595	4,806	4,656	4,904	5,937	5,820	2,672	18,835	21,507	<b>19,999 - 10,000</b>
2,929	4,055	3,934	4,089	5,055	4,961	383	3,182	3,565	אור עקיבא
2,829	4,994	4,340	4,292	6,283	5,757	45	104	149	אלעד
3,415	5,324	4,980	4,459	6,378	6,056	713	3,246	3,959	אריאל
2,266	3,886	3,451	3,888	4,863	4,657	143	390	533	בית שאן
27,566	7,461	10,110	36,443	8,926	12,248	39	257	296	גבעת זאב
3,558	6,534	5,901	4,962	7,772	7,246	114	422	536	גבעת שמואל
3,391	4,371	4,231	5,711	5,820	5,807	64	384	448	גדרה
3,711	5,881	5,743	6,149	7,112	7,067	33	487	520	גן יבנה
4,938	8,530	8,218	5,744	10,079	9,698	19	200	219	גני תקווה
8,471	9,531	9,353	10,635	11,607	11,448	43	212	255	זכרון יעקב
2,318	3,830	3,708	3,249	4,800	4,687	127	1,445	1,572	טירת כרמל
3,504	5,846	5,449	4,416	6,946	6,538	381	1,869	2,250	יקנעם עילית
5,537	9,406	9,319	6,562	10,830	10,737	8	346	354	כוכב יאיר
4,220	5,276	5,199	5,493	6,606	6,527	32	404	436	כפר יונה
3,602	6,126	6,039	4,698	7,237	7,157	25	700	725	צורן-קדימה
2,986	6,546	5,934	4,105	7,896	7,312	44	212	256	קריית טבעון
2,512	3,179	3,128	3,627	4,214	4,173	129	1,555	1,684	קריית מלאכי
2,897	3,480	3,429	3,962	4,433	4,394	316	3,290	3,606	שדרות
3,494	11,115	10,374	5,104	12,834	12,228	14	130	144	שוהם
3,369	5,412	5,157	4,864	6,611	6,423	1,545	10,830	12,375	<b>9,999 - 2,000</b>
15,448	8,630	9,844	21,140	9,574	11,302	13	60	73	אבן יהודה
1,942	9,964	9,492	3,585	11,220	10,940	2	32	34	אורנית
3,531	4,909	4,631	4,621	5,779	5,565	113	448	561	אזור
3,339	6,371	5,608	5,334	7,961	7,414	39	116	155	אלון שבות
5,062	4,219	4,380	5,062	5,448	5,358	4	17	21	אליכין
3,653	7,619	7,280	4,427	9,100	8,706	10	107	117	אלפי מנשה
450	10,891	9,451	863	11,968	11,036	4	25	29	אלקנה
4,940	8,853	8,252	7,108	10,898	10,390	56	309	365	אפרתה
2,519	4,590	4,199	4,092	5,541	5,328	62	267	329	באר יעקב
2,381	5,645	4,890	3,633	6,791	6,186	37	123	160	בית אל

לוח מס' 10 (המשך)

שכר ממוצע לשנה			שכר ממוצע לחודש			מספר עולים שכירים			היישובים לפי צורת היישוב
- 1999 2003	- 1990 1998	סך הכול	- 1999 2003	- 1990 1998	סך הכול	- 1999 2003	- 1990 1998	סך הכול	
	7,790	7,790		9,509	9,509		59	59	בית אריה
2,489	6,457	6,181	3,829	7,806	7,586	5	67	72	בית דגן
2,947	5,132	4,961	3,871	5,995	5,846	164	1,938	2,102	בני עיי"ש
6,468	6,453	6,454	7,644	7,869	7,855	13	207	220	בנימינה-גבעת עדה
4,732	8,179	7,779	5,862	9,239	8,878	16	122	138	בת חפר
	7,562	7,562		9,026	9,026		56	56	גן נר
2,757	3,827	3,716	3,537	4,583	4,481	51	440	491	חצור הגלילית
14,533	10,649	11,326	18,553	13,541	14,413	15	71	86	חשמונאים
2,396	4,813	4,468	3,750	6,418	6,086	3	18	21	יבנאל
2,820	4,295	4,114	3,967	5,263	5,122	100	712	812	ירוחם
1,944	4,402	3,661	3,845	5,983	5,494	60	139	199	כוכב יעקב
10,939	10,735	10,749	12,807	12,170	12,214	4	53	57	כפר ורדים
2,485	4,017	3,710	4,086	5,183	5,003	10	40	50	כפר חב"ד
2,251	8,928	8,292	4,912	10,770	10,448	2	19	21	כפר תבור
7,105	11,756	11,411	11,001	13,564	13,420	4	50	54	להבים
	7,849	7,849		9,060	9,060		43	43	לפיד
2,054	6,646	6,476	3,920	8,696	8,574	7	182	189	מזכרת בתיה
7,801	10,292	10,001	9,796	11,946	11,712	9	68	77	מיתר
2,247	3,707	3,589	3,461	4,763	4,674	43	491	534	מצפה רמון
	6,199	6,199		8,808	8,808		18	18	מרכז שפירא
6,233	8,913	8,766	8,086	10,096	9,999	4	69	73	מתן
2,635	3,788	3,433	3,499	5,284	4,716	28	63	91	נווה דקלים
8,185	9,343	9,150	12,089	11,709	11,764	8	40	48	נוף איילון
	8,605	8,605		9,940	9,940		18	18	נופית
1,369	6,658	6,154	1,933	8,982	8,338	2	19	21	נורדייה
7,307	9,381	8,844	13,059	13,323	13,265	7	20	27	סביון
5,010	7,445	7,045	7,288	8,776	8,571	12	61	73	עומר
3,905	5,612	5,386	6,890	6,729	6,744	20	131	151	עלי
4,560	4,849	4,827	4,560	7,088	6,814	2	24	26	עמנואל
1,744	5,395	4,370	3,348	6,788	6,088	16	41	57	עפרה
3,318	4,104	4,051	3,982	5,028	4,957	7	97	104	עתלית
1,983	8,150	8,003	3,400	10,552	10,423	1	41	42	פרדסייה

לוח מס' 10 (המשך)

שכר ממוצע לשנה			שכר ממוצע לחודש			מספר עולים שכירים			היישובים לפי צורת היישוב
- 1999 2003	- 1990 1998	סך הכול	- 1999 2003	- 1990 1998	סך הכול	- 1999 2003	- 1990 1998	סך הכול	
7,046	10,718	10,350	8,149	12,026	11,649	8	72	80	צור הדסה
4,176	4,225	4,219	6,379	5,392	5,498	14	97	111	קדומים
6,608	7,864	7,667	11,328	11,272	11,280	8	43	51	קיסריה
2,884	5,394	5,241	4,063	6,563	6,430	27	415	442	קציר-חריש
2,416	3,704	3,462	3,469	4,707	4,496	196	846	1,042	קצרין
1,908	3,545	3,201	3,240	4,604	4,373	135	507	642	קריית ארבע
4,889	6,904	6,464	7,570	8,492	8,325	24	86	110	קריית יערים
2,715	4,831	4,663	3,646	6,192	5,998	46	532	578	קריית עקרון
3,752	6,108	5,934	5,551	7,449	7,332	36	450	486	קרני שומרון
	5,952	5,952		6,976	6,976		21	21	ראש פינה
1,677	4,164	4,020	3,037	5,135	5,050	8	130	138	רכסים
	17,306	17,306		21,378	21,378		14	14	רמת אפעל
1,695	11,565	11,059	2,906	13,099	12,748	2	37	39	רמת ישי
3,591	4,564	4,444	4,610	5,548	5,438	69	490	559	שלומי
3,134	6,120	5,813	4,247	7,778	7,434	7	61	68	שערי תקווה
10,828	9,881	9,976	14,850	11,322	11,622	12	108	120	תל מונד
3,050	5,558	5,037	4,552	6,602	6,247	1,739	6,623	8,362	<b>יישובים כפריים - סה"כ</b>
3,989	6,178	5,807	5,927	7,912	7,615	223	1,093	1,316	מושבים
2,194	5,232	4,740	3,780	6,450	6,126	29	150	179	מושבים שיתופיים
2,759	4,593	4,057	4,020	5,033	4,793	1,035	2,507	3,542	קיבוצים
2,317	5,198	4,230	4,557	6,222	5,830	40	79	119	יישובים מוסדיים יהודיים
3,408	6,231	5,868	5,258	7,743	7,479	410	2,776	3,186	יישובים יהודיים קטנים
1,278	5,140	3,107	2,634	6,753	5,046	50	45	95	אוכלוסייה מחוץ ליישובים



**לוח מס' 11: שכר חודשי ושנתי ממוצע של משפחת עובדים, לא כולל יחידים (ש"ח), לפי צורת יישוב - 2003, 2002**

שכר ממוצע של משפחה				מספר המשפחות (2003)	צורת היישוב
2003		2002			
לחודש בשנה	לחודש עבודה	לחודש בשנה	לחודש עבודה		
					<b>סך הכול</b>
11,632	12,598	12,529	13,499	1,143,226	
11,579	12,554	12,446	13,425	1,047,118	<b>יישובים עירוניים - סך הכול</b>
12,592	13,469	13,251	14,124	248,049	<b>מעל 200,000</b>
9,348	9,992	9,752	10,391	101,736	ירושלים
15,339	16,438	16,269	17,388	60,373	תל אביב -יפו
14,689	15,737	15,054	16,037	44,143	חיפה
14,307	15,260	15,281	16,245	41,797	ראשון לציון
12,285	13,264	13,230	14,205	673,164	<b>יישובים עירוניים יהודיים סך הכול</b>
11,148	12,033	11,913	12,808	260,565	199,999 - 100,000
13,475	14,519	14,443	15,507	89,675	99,999 - 50,000
12,352	13,343	13,397	14,373	216,606	49,999 - 20,000
13,161	14,233	14,161	15,228	55,169	19,999 - 10,000
14,762	15,963	16,253	17,367	51,149	9,999 - 2,000
5,809	6,621	6,511	7,390	125,905	<b>יישובים עירוניים לא יהודיים סך הכול</b>
6,799	7,543	7,623	8,433	9,728	99,999 - 50,000
5,746	6,586	6,352	7,266	38,137	49,999 - 20,000
5,574	6,356	6,191	7,042	41,231	19,999 - 10,000
5,876	6,704	6,734	7,616	36,809	9,999 - 2,000
12,570	13,424	13,799	14,633	92,071	<b>יישובים כפריים - סה"כ</b>
13,243	14,052	14,519	15,288	42,282	מושבים
12,226	13,203	13,415	14,389	2,776	מושבים שיתופיים
10,073	10,519	10,801	11,349	19,970	קיבוצים
13,225	14,284	14,084	15,139	424	יישובים מוסדיים יהודיים
14,716	16,029	16,580	17,768	22,678	יישובים יהודיים קטנים
5,814	6,632	6,503	7,276	3,941	יישובים לא יהודיים קטנים
3,953	4,572	5,660	6,474	3,800	אוכלוסייה מחוץ ליישובים
1,222	1,222	1,325	1,325	106	כתובת לא ידועה

לוח מס' 11 (המשך)

שכר ממוצע של משפחה				מספר המשפחות (2003)	צורת היישוב
2003		2002			
לחודש בשנה	לחודש עבודה	לחודש בשנה	לחודש עבודה		
11,632	12,598	12,529	13,499	1,143,226	<b>סך הכול</b>
11,579	12,554	12,446	13,425	1,047,118	<b>יישובים עירוניים - סה"כ</b>
12,592	13,469	13,251	14,124	248,049	<b>מעל 200,000</b>
9,348	9,992	9,752	10,391	101,736	ירושלים
15,339	16,438	16,269	17,388	60,373	תל אביב - יפו
14,689	15,737	15,054	16,037	44,143	חיפה
14,307	15,260	15,281	16,245	41,797	ראשון לציון
12,285	13,264	13,230	14,205	673,164	<b>יישובים עירוניים יהודיים סך הכול</b>
11,148	12,033	11,913	12,808	260,565	<b>199,999 - 100,000</b>
9,734	10,662	10,655	11,628	33,779	אשדוד
9,775	10,662	10,728	11,618	17,290	אשקלון
11,465	12,459	12,248	13,222	30,138	באר שבע
6,567	7,086	7,095	7,637	21,609	בני ברק
9,299	10,111	9,584	10,382	23,612	בת ים
11,784	12,611	12,283	13,104	31,191	חולון
10,781	11,642	11,352	12,279	29,145	נתניה
12,726	13,651	13,621	14,539	33,195	פתח תקווה
13,856	14,848	15,265	16,279	18,579	רחובות
15,357	16,263	16,119	16,965	22,027	רמת גן
13,475	14,519	14,443	15,507	89,675	<b>99,999 - 50,000</b>
7,695	8,504	8,625	9,540	9,943	בית שמש
17,166	18,192	18,408	19,414	16,024	הרצלייה
10,845	11,735	11,962	12,871	13,207	חדרה
16,644	17,639	17,791	18,801	15,236	כפר סבא
9,122	10,031	9,644	10,568	11,095	לוד
8,797	9,635	9,077	9,924	10,550	רמלה
19,526	20,766	20,648	21,876	13,620	רעננה
12,352	13,343	13,397	14,373	216,606	<b>49,999 - 20,000</b>
7,292	8,028	8,199	8,951	3,458	אופקים
11,021	11,918	11,488	12,419	5,612	אור יהודה

לוח מס' 11 (המשך)

שכר ממוצע של משפחה				מספר המשפחות (2003)	צורת היישוב
2003		2002			
לחודש בשנה	לחודש עבודה	לחודש בשנה	לחודש עבודה		
11,928	13,143	13,207	14,351	7,652	אילת
3,496	3,961	3,577	4,044	3,731	ביתר עילית
17,575	18,565	18,321	19,173	8,442	גבעתיים
10,853	11,715	10,529	11,446	5,137	דימונה
18,677	19,799	19,705	20,768	8,009	הוד השרון
8,875	9,716	9,743	10,561	6,641	טבריה
13,417	14,419	16,218	17,194	5,835	יבנה
16,030	16,928	17,246	18,194	4,972	יהוד-נווה אפרים
11,656	12,565	12,132	13,071	8,200	כרמיאל
20,547	21,799	20,491	21,601	4,158	מבשרת ציון
9,261	10,079	10,037	10,839	4,174	מגדל העמק
3,081	3,475	3,313	3,757	4,611	מודיעין עילית
18,080	19,468	21,773	23,075	10,503	מודיעין-מכבים-רעות
13,407	14,233	14,058	14,811	5,519	מעלה אדומים
9,059	9,946	9,868	10,817	3,655	מעלות-תרשיחא
12,140	13,049	13,059	13,929	9,352	נהרייה
15,960	16,980	17,144	18,121	5,189	נס ציונה
9,886	10,765	10,171	11,006	7,849	נצרת עילית
12,187	13,032	13,140	14,059	3,928	נשר
6,157	6,919	7,334	8,115	3,820	נתיבות
8,635	9,433	9,212	10,007	7,384	עכו
10,604	11,417	11,643	12,404	6,675	עפולה
11,502	12,436	11,469	12,455	4,050	ערד
12,003	12,928	13,066	13,979	4,881	פרדס חנה-כרכור
7,894	8,682	9,218	9,976	4,174	צפת
18,071	19,074	19,429	20,393	4,819	קריית אונו
11,029	11,934	11,529	12,407	8,634	קריית אתא
12,918	13,815	13,320	14,205	6,732	קריית ביאליק
8,710	9,641	9,635	10,606	7,954	קריית גת
10,053	10,861	10,353	11,128	6,374	קריית ים

לוח מס' 11 (המשך)

שכר ממוצע של משפחה				מספר המשפחות (2003)	צורת היישוב
2003		2002			
לחודש בשנה	לחודש עבודה	לחודש בשנה	לחודש עבודה		
13,273	14,194	13,995	14,849	7,099	קריית מוצקין
9,554	10,468	10,583	11,444	3,977	קריית שמונה
13,547	14,543	16,177	17,155	6,391	ראש העין
20,410	21,463	22,912	23,967	7,015	רמת השרון
13,161	14,233	14,161	15,228	55,169	<b>19,999 - 10,000</b>
8,277	9,196	8,692	9,636	2,916	אור עקיבא
5,005	5,785	5,660	6,541	4,314	אלעד
10,618	11,489	11,206	12,217	3,394	אריאל
8,929	9,842	9,982	10,786	2,784	בית שאן
15,279	16,087	15,746	16,479	2,021	גבעת זאב
17,833	18,925	18,986	20,147	3,388	גבעת שמואל
13,357	14,466	15,367	16,307	2,383	גדרה
13,561	14,588	15,249	16,155	2,515	גן יבנה
18,369	19,369	18,996	19,972	2,339	גני תקווה
18,353	19,498	20,143	21,254	2,758	זכרון יעקב
9,288	10,050	9,477	10,210	3,103	טירת כרמל
12,249	13,169	13,263	14,147	3,653	יקנעם עילית
22,779	23,945	24,349	25,535	2,136	כוכב יאיר
12,661	13,594	13,569	14,521	2,271	כפר יונה
16,267	17,311	17,066	18,218	2,878	צורן-קדימה
18,049	19,156	18,709	19,622	2,520	קריית טבעון
7,872	8,697	8,358	9,214	3,023	קריית מלאכי
8,581	9,405	9,154	10,017	3,502	שדרות
21,858	23,012	23,239	24,321	3,271	שוהם
14,762	15,963	16,253	17,367	51,149	<b>9,999 - 2,000</b>
19,760	20,876	20,876	21,902	1,696	אבן יהודה
17,567	18,556	19,819	20,734	1,038	אורנית
12,843	13,815	13,648	14,479	1,837	אזור
11,807	13,307	13,706	15,046	568	אלון שבות
10,786	11,619	11,850	12,529	454	אליכין

לוח מס' 11 (המשך)

שכר ממוצע של משפחה				מספר המשפחות (2003)	צורת היישוב
2003		2002			
לחודש בשנה	לחודש עבודה	לחודש בשנה	לחודש עבודה		
15,458	16,560	18,183	19,134	1,135	אלפי מנשה
17,681	19,274	20,495	21,871	668	אלקנה
15,299	16,632	16,799	18,078	1,223	אפרתה
12,299	13,251	12,625	13,461	1,262	באר יעקב
9,433	10,556	11,213	12,333	800	בית אל
14,835	15,741	16,953	18,067	695	בית אריה
13,102	14,076	14,346	15,343	972	בית דגן
9,554	10,456	9,865	10,655	1,363	בני עי"ש
15,924	16,954	17,773	18,777	1,837	בנימינה-גבעת עדה
15,648	16,741	16,605	17,710	998	בת חפר
12,967	14,020	15,314	16,127	476	גן נר
8,160	9,053	9,160	9,943	1,447	חצור הגלילית
15,499	16,748	17,956	19,281	377	חשמונאים
9,272	10,152	10,992	11,679	481	יבנאל
9,630	10,572	8,948	9,933	1,429	ירוחם
4,587	5,359	5,382	6,288	748	כוכב יעקב
21,154	22,601	22,100	23,090	1,054	כפר ורדים
7,900	8,847	9,401	10,299	647	כפר חב"ד
17,903	19,032	20,522	21,394	514	כפר תבור
25,752	26,899	27,339	28,393	1,181	להבים
18,456	19,630	19,990	21,187	442	לפיד
17,482	18,455	18,937	19,910	1,501	מזכרת בתיה
22,387	23,307	23,580	24,326	1,349	מיתר
7,595	8,815	11,888	12,952	754	מצפה רמון
13,452	15,024	17,080	18,196	342	מרכז שפירא
18,439	19,620	19,796	20,890	600	מתן
7,797	8,804	10,782	11,678	418	נווה דקלים
17,576	18,902	18,335	19,729	285	נוף איילון
25,234	26,278	25,417	26,547	472	נופית
18,884	19,653	19,682	20,609	332	נורדייה

לוח מס' 11 (המשך)

שכר ממוצע של משפחה				מספר המשפחות (2003)	צורת היישוב
2003		2002			
לחודש בשנה	לחודש עבודה	לחודש בשנה	לחודש עבודה		
28,281	29,590	31,980	33,236	726	סביון
26,806	28,056	28,909	29,917	1,474	עומר
6,305	7,448	8,392	9,608	405	עלי
5,605	6,351	6,403	7,300	399	עמנואל
11,065	12,516	12,647	13,905	405	עפרה
14,108	14,981	15,563	16,476	747	עתלית
18,236	19,529	20,612	21,566	1,127	פרדסייה
18,559	19,505	19,300	20,310	711	צור הדסה
10,676	11,897	12,554	13,809	571	קדומים
23,066	24,559	25,882	27,257	671	קיסריה
11,361	12,621	12,149	13,479	605	קציר-חריש
8,273	9,315	10,737	11,868	1,180	קצרין
7,546	8,453	8,910	9,840	926	קריית ארבע
6,786	7,349	6,739	7,410	374	קריית יערים
10,947	11,809	11,846	12,669	1,607	קריית עקרון
11,371	12,680	13,051	14,255	1,149	קרני שומרון
13,485	14,400	15,109	15,912	394	ראש פינה
6,194	6,795	6,716	7,323	1,183	רכסים
27,835	28,729	30,305	31,423	610	רמת אפעל
17,277	18,448	19,189	20,020	1,005	רמת ישי
10,064	11,122	10,576	11,502	1,087	שלומי
13,885	14,886	15,113	16,158	752	שערי תקווה
19,214	20,480	20,056	21,263	1,588	תל מונד
5,809	6,621	6,511	7,390	125,905	<b>יישובים עירוניים לא יהודיים</b>
6,799	7,543	7,623	8,433	9,728	<b>סך הכול</b>
6,799	7,543	7,623	8,433	9,728	<b>99,999 - 50,000</b>
5,746	6,586	6,352	7,266	38,137	נצרת
4,893	5,736	5,158	6,124	5,534	<b>49,999 - 20,000</b>
5,998	6,844	6,650	7,549	4,624	אום אל-פחם
7,379	8,149	8,265	9,059	4,135	באקה-ג'ת
					דאלית אל-כרמל-עספיא

לוח מס' 11 (המשך)

שכר ממוצע של משפחה				מספר המשפחות (2003)	צורת היישוב
2003		2002			
לחודש בשנה	לחודש עבודה	לחודש בשנה	לחודש עבודה		
5,392	6,228	6,027	6,895	4,923	טייבה
5,177	5,939	5,718	6,573	3,623	טמרה
5,468	6,461	6,330	7,408	3,273	סח'נין
5,090	5,877	5,563	6,385	3,352	רהט
5,438	6,274	6,194	7,074	3,912	שגור
6,777	7,555	7,244	8,155	4,761	שפרעם
5,574	6,356	6,191	7,042	41,231	<b>19,999 - 10,000</b>
6,290	7,070	7,210	8,011	1,627	אבו סנאן
6,177	6,901	6,604	7,519	1,624	אכסאל
6,037	6,707	6,404	7,236	1,535	אעבלין
5,513	6,303	6,027	6,921	2,298	ג'דיידה-מכר
4,418	5,381	4,628	5,680	1,415	ג'סר א-זרקא
5,829	6,544	6,725	7,438	1,603	טורעאן
5,809	6,477	6,377	7,056	3,206	טירה
5,875	6,643	6,464	7,266	2,157	יפיע
6,286	7,003	7,459	8,126	1,778	ירכא
5,431	6,257	5,940	6,888	2,232	כפר כנא
4,887	5,651	5,457	6,364	1,680	כפר מנדא
4,907	5,607	5,311	6,019	2,469	כפר קאסם
6,593	7,490	7,311	8,350	2,100	כפר קרע
6,119	6,901	7,025	7,698	2,506	מגאר
4,867	5,776	5,367	6,423	1,566	מעלה עירון
4,337	5,107	5,419	6,331	1,231	עין מאהל
5,335	6,186	6,016	6,937	2,458	עראבה
5,406	6,333	6,179	7,196	2,020	ערערה
4,685	5,255	4,863	5,528	752	ערערה-בנגב
5,937	6,588	6,025	6,745	2,196	קלנסווה
5,382	6,229	6,033	6,978	1,788	ריינה
4,781	5,441	5,168	5,861	990	תל שבע
5,876	6,704	6,734	7,616	36,809	<b>9,999 - 2,000</b>

לוח מס' 11 (המשך)

שכר ממוצע של משפחה				מספר המשפחות (2003)	צורת היישוב
2003		2002			
לחודש בשנה	לחודש עבודה	לחודש בשנה	לחודש עבודה		
5,367	6,055	5,868	6,596	802	אבו גוש
4,803	5,685	5,183	5,968	244	אבטין
5,450	6,661	5,817	6,981	833	בועיינה-נוג'ידאת
4,211	4,900	4,891	5,663	814	בוקעאתא
5,403	6,350	5,992	6,949	857	ביר אל-מכסור
7,274	8,285	8,294	9,215	1,506	בית ג'ן
4,683	5,569	5,293	6,428	936	בסמ"ה
5,894	6,583	6,099	6,796	838	בסמת טבעון
7,414	8,340	9,125	9,896	846	ג'ולס
4,791	5,619	5,122	5,937	952	ג'לג'וליה
8,676	9,444	9,436	10,355	470	ג'ש (גוש חלב)
5,520	6,175	6,409	7,216	1,201	דבורייה
5,766	6,703	6,334	7,610	1,130	דייר חנא
5,963	6,640	6,509	7,277	746	זמר
5,224	6,040	6,298	7,159	688	זרזיר
5,026	5,884	5,941	6,636	682	חורה
6,491	7,634	8,620	9,506	795	חורפיש
5,849	6,793	6,119	7,356	633	טובא-זנגרייה
7,486	8,346	8,821	9,662	815	יאנוח-ג'ת
5,294	6,158	6,135	7,284	1,256	כאבול
6,075	7,077	7,235	8,173	373	כאוכב אבו אל-היג'א
4,431	5,195	5,337	5,984	813	כסיפה
6,852	7,697	7,970	8,816	927	כסרא-סמיע
5,119	6,211	5,929	7,052	473	כעביה-טבאש-חג'אג'רה
6,708	7,337	7,133	7,849	374	כפר ברא
6,907	7,546	7,876	8,579	1,384	כפר יאסיף
8,587	9,407	9,601	10,356	514	כפר כמא
5,569	6,189	6,564	7,347	277	כפר מצר
4,620	5,431	5,827	6,651	711	לקיה
3,959	4,653	4,612	5,313	1,474	מג'דל שמס



לוח מס' 11 (המשך)

שכר ממוצע של משפחה				מספר המשפחות (2003)	צורת היישוב
2003		2002			
לחודש בשנה	לחודש עבודה	לחודש בשנה	לחודש עבודה		
5,202	5,885	5,813	6,558	360	מוקיבלה
6,660	7,413	7,545	8,170	519	מזרעה
4,044	4,737	4,669	5,408	499	מסעדה
9,168	10,032	11,216	12,235	496	מעיליא
4,896	5,511	6,142	6,949	752	משהד
5,304	6,020	6,042	6,808	1,309	נחף
6,203	7,325	8,559	9,439	485	סאג'ור
5,935	6,685	6,630	7,218	274	סולם
4,513	5,237	5,023	6,035	215	עוזייר
8,068	8,846	8,840	9,612	664	עיילבון
5,102	5,888	4,852	5,898	724	עילוט
5,150	5,875	5,262	6,016	1,562	פורידיס
7,532	8,305	8,381	9,144	475	פסוטה
7,225	7,954	8,271	9,057	912	פקיעין (בוקייעה)
7,487	8,204	8,571	9,238	1,100	ראמה
6,158	6,978	6,459	7,303	677	שבלי - אום אל-גנם
4,566	5,212	5,461	6,177	425	שגב-שלום
5,560	6,030	5,982	6,643	309	שייח' דנון
5,194	5,955	5,684	6,637	688	שעב
12,570	13,424	13,799	14,633	92,071	<b>יישובים כפריים - סה"כ</b>
13,243	14,052	14,519	15,288	42,282	מושבים
12,226	13,203	13,415	14,389	2,776	מושבים שיתופיים
10,073	10,519	10,801	11,349	19,970	קיבוצים
13,225	14,284	14,084	15,139	424	יישובים מוסדיים יהודיים
14,716	16,029	16,580	17,768	22,678	יישובים יהודיים קטנים
5,814	6,632	6,503	7,276	3,941	יישובים לא יהודיים קטנים
3,953	4,572	5,660	6,474	3,800	אוכלוסייה מחוץ ליישובים
1,222	1,222	1,325	1,325	106	כתובת לא ידועה

**לוח מס' 12: שכר חודשי ושנתי ממוצע של משפחת עובדים, לא כולל יחידים (ש"ח), לפי מועצה אזורית - 2003, 2002**

שכר ממוצע של משפחה				מספר המשפחות (2002)	מועצה אזורית
2003		2002			
לחודש בשנה	לחודש עבודה	לחודש בשנה	לחודש עבודה		
12,656	13,551	13,955	14,826	102,242	<b>סך כל מועצות אזוריות</b>
5,102	5,912	6,249	7,189	620	אל-בטוף
12,097	12,798	13,535	14,283	258	אלונה
24,751	25,707	26,714	27,788	830	אפעל
10,436	10,885	11,584	12,176	1,701	אשכול
13,530	14,254	15,212	15,960	3,226	באר טוביה
5,936	6,595	6,632	7,278	823	בוסתן-אל-מרג'
10,220	10,636	10,472	10,904	917	בני שמעון
9,778	10,192	10,449	11,128	1,656	בקעת בית שאן
13,879	14,690	16,184	16,899	969	ברנר
19,461	20,476	22,134	23,083	738	גדרות
10,476	11,378	12,586	13,486	2,031	גולן
10,539	11,741	12,299	13,512	2,002	גוש עציון
15,217	16,136	16,734	17,590	3,467	גזר
16,305	17,657	19,022	19,994	845	גן רווה
16,662	17,686	17,979	18,883	3,922	דרום השרון
9,294	9,980	10,267	10,903	3,675	הגלבוע
10,426	11,020	10,820	11,431	2,078	הגליל העליון
13,197	13,967	15,182	15,881	1,496	הגליל התחתון
14,306	14,799	13,940	14,364	523	הערבה התיכונה
9,842	11,120	11,508	12,820	762	הר חברון
13,844	14,695	14,227	15,050	1,534	זבולון
9,982	10,410	9,636	10,108	425	חבל אילות
10,849	11,649	11,849	12,642	652	חבל יבנה
14,683	15,653	16,073	17,128	2,949	חבל מודיעין
11,437	12,154	14,800	15,577	1,681	חוף אשקלון
14,945	15,802	16,489	17,370	3,361	חוף הכרמל
16,633	17,545	17,510	18,562	1,438	חוף השרון
8,068	9,014	10,673	11,541	1,403	חוף עזה
11,137	12,061	11,782	12,401	813	יואב

לוח מס' 12 (המשך)

שכר ממוצע של משפחה				מספר המשפחות (2002)	מועצה אזורית
2003		2002			
לחודש בשנה	לחודש עבודה	לחודש בשנה	לחודש עבודה		
15,779	16,708	16,523	17,475	3,222	לב השרון
10,491	11,235	11,710	12,414	1,377	לכיש
11,911	12,648	13,273	13,946	1,152	מבואות החרמון
10,495	11,025	11,287	11,752	1,348	מגידו
11,976	12,616	12,371	12,955	152	מגילות
9,864	10,439	10,758	11,458	2,981	מטה אשר
11,146	12,491	12,916	14,218	6,137	מטה בנימין
13,300	14,121	13,725	14,548	5,973	מטה יהודה
10,863	11,468	11,707	12,384	1,890	מנשה
10,958	11,568	12,264	12,806	1,606	מעלה יוסף
9,047	9,791	9,864	10,560	2,021	מרום הגליל
9,656	10,369	11,540	12,175	1,543	מרחבים
17,272	18,897	17,738	19,060	3,039	משגב
9,742	10,546	10,361	11,005	358	נחל שורק
10,593	11,222	11,233	11,896	1,657	עמק הירדן
15,369	16,205	16,699	17,553	5,797	עמק חפר
15,543	16,376	17,096	17,827	4,692	עמק זרעאל
12,011	13,057	13,378	14,383	1,776	עמק לוד
10,149	10,880	12,751	13,498	673	ערבות הירדן
10,473	11,230	12,534	13,376	645	רמת נגב
9,996	10,745	10,980	11,619	1,234	שדות נגב
11,268	12,598	13,133	14,430	3,762	שומרון
10,807	11,168	11,872	12,426	871	שער הנגב
9,490	10,386	11,245	11,975	1,334	שפיר
10,776	11,208	11,193	11,594	207	תמר

**לוח מס' 13: שכר חודשי ושנתי ממוצע של משפחת עובדים, לא כולל יחידים (ש"ח), לפי מחוז ונפה - 2003, 2002**

שכר ממוצע של משפחה				מספר המשפחות (2003)	מחוז ונפה
2003		2002			
לחודש בשנה	לחודש עבודה	לחודש בשנה	לחודש עבודה		
11,632	12,598	12,529	13,499	1,143,226	<b>סך הכול</b>
9,751	10,449	10,183	10,879	122,986	ירושלים
9,751	10,449	10,183	10,879	122,986	ירושלים
8,746	9,653	9,624	10,545	185,121	הצפון
9,296	10,128	10,297	11,109	16,292	צפת
9,308	10,152	10,327	11,128	15,478	כנרת
8,796	9,669	9,656	10,548	65,117	זרעאל
8,641	9,594	9,441	10,419	81,703	עכו
6,856	7,775	8,208	9,174	6,531	גולן
11,801	12,824	12,495	13,514	140,909	חיפה
13,086	14,060	13,581	14,510	89,459	חיפה
9,566	10,606	10,520	11,638	51,450	חדרה
13,775	14,808	14,922	15,962	292,848	המרכז
11,629	12,587	12,368	13,371	60,629	השרון
15,045	16,121	16,225	17,298	103,248	פתח תקוה
13,065	14,158	14,318	15,413	44,314	רמלה
14,136	15,116	15,445	16,413	84,657	רחובות
13,557	14,506	14,376	15,323	203,818	תל אביב
13,557	14,506	14,376	15,323	203,818	תל אביב
10,172	11,119	11,084	12,041	153,749	הדרום
9,746	10,642	10,741	11,666	74,868	אשקלון
10,579	11,576	11,410	12,398	78,823	באר שבע
10,512	11,564	11,814	12,880	42,224	יהודה ושומרון
8,068	9,014	10,673	11,541	1,403	חבל עזה

לוח מס' 14: שכר חודשי ושנתי ממוצע של משפחת עובדים של יחידים (ש"ח), לפי צורת יישוב - 2002, 2003

שכר ממוצע של משפחה				מספר המשפחות (2003)	צורת היישוב
2003		2002			
לחודש בשנה	לחודש עבודה	לחודש בשנה	לחודש עבודה		
3,660	4,404	3,898	4,710	1,100,602	<b>סך הכול</b>
3,661	4,406	3,901	4,713	1,020,864	<b>יישובים עירוניים - סך הכול</b>
4,238	4,936	4,504	5,271	304,057	<b>מעל 200,000</b>
3,411	4,026	3,652	4,317	94,090	ירושלים
5,250	5,967	5,597	6,398	116,916	תל אביב-יפו
3,804	4,410	4,054	4,744	53,265	חיפה
3,798	4,651	3,990	4,891	39,786	ראשון לציון
3,552	4,314	3,786	4,614	632,056	<b>יישובים עירוניים יהודיים סך הכול</b>
3,491	4,189	3,731	4,494	263,515	199,999 - 100,000
3,781	4,605	4,022	4,916	85,596	99,999 - 50,000
3,544	4,322	3,760	4,595	205,521	49,999 - 20,000
3,494	4,352	3,714	4,649	40,427	19,999 - 10,000
3,556	4,472	3,854	4,851	36,997	9,999 - 2,000
2,408	3,053	2,576	3,280	84,751	<b>יישובים עירוניים לא יהודיים סך הכול</b>
2,540	3,080	2,807	3,414	7,725	99,999 - 50,000
2,421	3,074	2,552	3,282	24,667	49,999 - 20,000
2,405	3,040	2,536	3,228	26,828	19,999 - 10,000
2,359	3,037	2,569	3,289	25,531	9,999 - 2,000
3,714	4,446	3,919	4,733	76,437	<b>יישובים כפריים - סה"כ</b>
3,829	4,676	4,048	4,957	32,930	מושבים
3,465	4,275	3,590	4,515	1,920	מושבים שיתופיים
3,775	4,188	3,892	4,419	24,769	קיבוצים
3,168	3,710	3,443	4,045	585	יישובים מוסדיים יהודיים
3,617	4,713	3,956	5,130	13,477	יישובים יהודיים קטנים
2,560	3,271	2,741	3,454	2,756	יישובים לא יהודיים קטנים
2,081	2,764	2,330	3,097	2,773	שבטי בדווים ואוכלוסייה מחוץ ליישובים
1,154	1,176	1,387	1,427	457	כתובת לא ידועה

לוח מס' 14 (המשך)

שכר ממוצע של משפחה				מספר המשפחות (2003)	צורת היישוב
2003		2002			
לחודש בשנה	לחודש עבודה	לחודש בשנה	לחודש עבודה		
3,660	4,404	3,898	4,710	1,100,602	<b>סך הכול</b>
3,661	4,406	3,901	4,713	1,020,864	<b>יישובים עירוניים - סה"כ</b>
4,238	4,936	4,504	5,271	304,057	<b>מעל 200,000</b>
3,411	4,026	3,652	4,317	94,090	ירושלים
5,250	5,967	5,597	6,398	116,916	תל אביב - יפו
3,804	4,410	4,054	4,744	53,265	חיפה
3,798	4,651	3,990	4,891	39,786	ראשון לציון
3,552	4,314	3,786	4,614	632,056	<b>יישובים עירוניים יהודיים סך הכול</b>
3,491	4,189	3,731	4,494	263,515	<b>100,000 - 199,999</b>
3,073	3,813	3,266	4,079	27,059	אשדוד
2,741	3,403	2,985	3,714	16,819	אשקלון
3,205	3,933	3,492	4,313	30,759	באר שבע
2,461	2,868	2,757	3,204	13,538	בני ברק
3,398	4,033	3,517	4,182	28,684	בת ים
3,714	4,406	3,957	4,693	34,415	חולון
3,266	3,921	3,411	4,142	31,505	נתניה
3,751	4,520	3,996	4,824	32,786	פתח תקווה
3,665	4,406	3,936	4,777	18,229	רחובות
4,740	5,456	5,094	5,874	29,721	רמת גן
3,781	4,605	4,022	4,916	85,596	<b>50,000 - 99,999</b>
2,843	3,631	3,053	3,884	4,676	בית שמש
4,546	5,380	4,848	5,753	18,690	הרצלייה
3,148	3,872	3,361	4,166	13,501	חדרה
4,096	4,926	4,371	5,279	16,048	כפר סבא
3,151	3,915	3,323	4,109	10,296	לוד
2,948	3,701	3,096	3,885	9,531	רמלה
4,401	5,328	4,666	5,708	12,854	רעננה
3,544	4,322	3,760	4,595	205,521	<b>20,000 - 49,999</b>
2,671	3,371	2,751	3,483	3,072	אופקים
3,508	4,326	3,668	4,477	4,834	אור יהודה

לוח מס' 14 (המשך)

שכר ממוצע של משפחה				מספר המשפחות (2003)	צורת היישוב
2003		2002			
לחודש בשנה	לחודש עבודה	לחודש בשנה	לחודש עבודה		
3,640	4,580	3,817	4,821	15,904	אילת
1,704	2,183	2,127	2,667	374	ביתר עילית
5,453	6,152	5,790	6,565	11,359	גבעתיים
3,013	3,743	3,049	3,784	5,665	דימונה
4,352	5,295	4,591	5,565	6,922	הוד השרון
2,818	3,510	2,984	3,711	6,975	טבריה
3,294	4,208	3,491	4,467	5,266	יבנה
4,079	4,990	4,312	5,271	4,439	יהוד-נווה אפרים
3,015	3,756	3,158	3,949	7,533	כרמיאל
4,310	5,293	4,554	5,654	3,495	מבשרת ציון
2,792	3,388	2,904	3,582	3,895	מגדל העמק
1,595	1,919	1,800	2,154	469	מודיעין עילית
4,900	6,208	5,358	6,708	4,500	מודיעין-מכבים-רעות
3,794	4,832	3,938	5,047	3,790	מעלה אדומים
2,959	3,653	3,175	3,950	2,948	מעלות-תרשיחא
3,848	4,493	4,060	4,791	8,678	נהרייה
3,922	4,756	4,045	4,933	4,984	נס ציונה
2,804	3,374	2,907	3,503	7,788	נצרת עילית
3,755	4,467	4,019	4,798	3,729	נשר
2,375	3,052	2,510	3,230	2,488	נתיבות
2,830	3,455	2,970	3,691	7,446	עכו
2,862	3,563	3,094	3,850	6,931	עפולה
3,137	3,883	3,308	4,071	4,475	ערד
3,408	4,153	3,623	4,427	4,711	פרדס חנה-כרכור
2,524	3,116	2,888	3,508	3,467	צפת
4,649	5,477	4,950	5,802	4,884	קריית אונו
3,028	3,679	3,199	3,937	8,365	קריית אתא
3,458	4,107	3,650	4,348	7,206	קריית ביאליק
2,613	3,322	2,947	3,723	7,497	קריית גת
2,979	3,565	3,156	3,824	7,195	קריית ים

לוח מס' 14 (המשך)

שכר ממוצע של משפחה				מספר המשפחות (2003)	צורת היישוב
2003		2002			
לחודש בשנה	לחודש עבודה	לחודש בשנה	לחודש עבודה		
3,450	4,102	3,659	4,392	7,585	קריית מוצקין
3,163	3,895	3,429	4,205	4,406	קריית שמונה
3,732	4,702	3,869	4,856	4,590	ראש העין
5,256	6,165	5,680	6,652	7,656	רמת השרון
3,494	4,352	3,714	4,649	40,427	<b>19,999 - 10,000</b>
2,742	3,415	2,834	3,576	2,854	אור עקיבא
2,271	2,845	2,157	2,762	401	אלעד
3,548	4,571	3,661	4,736	2,686	אריאל
2,785	3,494	2,958	3,756	2,739	בית שאן
3,841	5,056	4,224	5,404	1,613	גבעת זאב
4,415	5,320	4,934	5,894	2,585	גבעת שמואל
3,698	4,590	4,031	5,101	1,685	גדרה
3,791	4,756	4,006	5,029	1,541	גן יבנה
4,683	5,659	4,888	5,991	1,941	גני תקווה
4,240	5,098	4,661	5,635	2,006	זכרון יעקב
2,903	3,522	3,009	3,691	3,313	טירת כרמל
3,404	4,189	3,493	4,371	2,184	יקנעם עילית
4,059	5,353	4,290	5,641	1,400	כוכב יאיר
3,350	4,296	3,557	4,511	1,678	כפר יונה
4,395	5,345	4,580	5,629	1,616	צורן-קדימה
4,059	4,749	4,498	5,296	2,640	קריית טבעון
2,438	3,148	2,554	3,338	2,928	קריית מלאכי
2,645	3,341	2,732	3,439	3,444	שדרות
4,822	6,380	5,302	6,978	1,173	שוהם
3,556	4,472	3,854	4,851	36,997	<b>9,999 - 2,000</b>
3,997	4,881	4,279	5,330	1,583	אבן יהודה
4,359	5,723	4,499	5,823	818	אורנית
3,639	4,372	3,869	4,642	1,909	אזור
2,753	3,636	2,798	3,741	236	אלון שבות
3,324	4,120	3,584	4,388	400	אליכין



לוח מס' 14 (המשך)

שכר ממוצע של משפחה				מספר המשפחות (2003)	צורת היישוב
2003		2002			
לחודש בשנה	לחודש עבודה	לחודש בשנה	לחודש עבודה		
4,390	5,544	4,713	5,878	965	אלפי מנשה
3,112	4,241	4,008	5,302	377	אלקנה
2,675	3,660	2,872	3,947	679	אפרתה
3,491	4,432	3,707	4,649	1,129	באר יעקב
1,766	2,366	2,082	2,975	365	בית אל
4,224	5,389	4,812	5,935	430	בית אריה
3,546	4,475	3,741	4,673	792	בית דגן
3,294	4,012	3,333	4,045	1,016	בני ע"ש
3,824	4,634	4,211	5,071	1,350	בנימינה-גבעת עדה
4,156	5,277	4,779	6,044	354	בת חפר
3,647	4,870	3,694	4,982	160	גן נר
2,662	3,348	2,955	3,772	1,292	חצור הגלילית
2,443	3,332	2,515	3,630	201	חשמונאים
2,947	3,749	3,551	4,280	310	יבנאל
3,093	3,809	3,068	3,847	1,292	ירוחם
1,817	2,517	2,003	2,880	110	כוכב יעקב
4,459	5,442	4,893	5,976	791	כפר ורדים
1,956	2,428	2,343	2,804	321	כפר חב"ד
3,579	4,637	3,793	4,740	378	כפר תבור
3,917	5,125	4,488	5,741	728	להבים
4,446	5,869	5,294	6,721	143	לפיד
3,398	4,397	3,550	4,644	1,094	מזכרת בתיה
3,800	5,003	4,443	5,731	906	מיתר
3,249	4,064	3,584	4,428	796	מצפה רמון
2,564	3,508	2,763	3,677	116	מרכז שפירא
5,872	7,341	6,418	7,816	212	מתן
1,816	2,569	1,936	2,699	229	נווה דקלים
1,770	2,495	1,311	1,953	43	נוף איילון
3,694	4,586	3,905	4,918	265	נופית
3,662	4,684	4,124	5,368	293	נורדייה

לוח מס' 14 (המשך)

שכר ממוצע של משפחה				מספר המשפחות (2003)	צורת היישוב
2003		2002			
לחודש בשנה	לחודש עבודה	לחודש בשנה	לחודש עבודה		
6,349	7,533	7,226	8,552	558	סביון
4,763	5,734	5,159	6,283	1,163	עומר
3,686	4,570	3,634	4,552	100	עלי
1,479	1,932	1,932	2,473	183	עמנואל
1,920	2,998	2,401	3,455	209	עפרה
3,284	4,060	3,381	4,314	731	עתלית
3,445	4,475	3,614	4,854	862	פרדסייה
4,902	5,994	5,103	6,570	267	צור הדסה
2,167	2,955	2,556	3,470	291	קדומים
5,921	7,212	5,932	7,228	581	קיסריה
4,704	5,560	4,866	5,793	380	קציר-חריש
2,970	3,751	3,396	4,277	1,174	קצרין
2,494	3,143	2,682	3,434	767	קריית ארבע
1,474	1,758	1,525	1,930	219	קריית יערים
3,150	3,966	3,532	4,455	1,586	קריית עקרון
2,898	3,904	2,940	4,035	755	קרני שומרון
3,420	4,091	3,777	4,584	530	ראש פינה
2,458	2,889	2,606	3,139	626	רכסים
5,243	6,235	5,715	6,846	506	רמת אפעל
3,345	4,243	3,858	4,908	835	רמת ישי
3,370	4,221	3,508	4,299	921	שלומי
4,011	5,197	5,105	6,298	549	שערי תקווה
3,809	4,756	4,105	5,133	1,099	תל מונד
2,408	3,053	2,576	3,280	84,751	<b>יישובים עירוניים לא יהודיים</b>
2,540	3,080	2,807	3,414	7,725	<b>סך הכול</b>
2,540	3,080	2,807	3,414	7,725	<b>99,999 - 50,000</b>
2,421	3,074	2,552	3,282	24,667	נצרת
2,120	2,701	2,147	2,788	3,653	<b>49,999 - 20,000</b>
2,519	3,145	2,716	3,447	3,081	אום אל-פחם
2,572	3,169	2,762	3,417	2,485	באקה-ג'ת
					דאלית אל-כרמל-עספיא

לוח מס' 14 (המשך)

שכר ממוצע של משפחה				מספר המשפחות (2003)	צורת היישוב
2003		2002			
לחודש בשנה	לחודש עבודה	לחודש בשנה	לחודש עבודה		
2,455	3,083	2,643	3,336	3,098	טייבה
2,330	2,961	2,393	3,148	2,053	טמרה
2,223	2,999	2,410	3,226	2,145	סח'נין
2,290	3,163	2,373	3,260	2,099	רהט
2,491	3,187	2,651	3,409	2,635	שגור
2,718	3,295	2,797	3,499	3,418	שפרעם
2,405	3,040	2,536	3,228	26,828	<b>19,999 - 10,000</b>
2,481	3,084	2,557	3,175	1,064	אבו סנאן
2,690	3,309	2,719	3,493	821	אכסאל
2,486	3,081	2,702	3,297	1,087	אעבלין
2,242	2,903	2,347	3,013	1,683	ג'דיידה-מכר
2,415	3,129	2,485	3,241	1,292	ג'סר א-זרקא
2,453	3,055	2,397	3,040	866	טורעאן
2,529	3,134	2,755	3,382	2,070	טירה
2,594	3,181	2,762	3,431	1,514	יפיע
2,661	3,314	2,900	3,632	905	ירכא
2,305	2,918	2,477	3,196	1,284	כפר כנא
2,054	2,877	2,220	3,030	867	כפר מנדא
2,544	3,168	2,626	3,293	1,438	כפר קאסם
2,482	3,108	2,487	3,267	1,581	כפר קרע
2,162	2,790	2,381	2,966	1,579	מגאר
2,271	2,884	2,206	2,911	1,002	מעלה עירון
2,200	2,812	2,380	3,023	757	עין מאהל
2,259	2,932	2,455	3,192	1,598	עראבה
2,313	2,933	2,485	3,177	1,652	ערערה
2,584	3,301	2,436	3,274	553	ערערה-בנגב
2,593	3,207	2,851	3,567	1,554	קלנסווה
2,489	3,053	2,619	3,300	1,077	ריינה
1,931	2,559	2,116	2,788	584	תל שבע
2,359	3,037	2,569	3,289	25,531	<b>9,999 - 2,000</b>

לוח מס' 14 (המשך)

שכר ממוצע של משפחה				מספר המשפחות (2003)	צורת היישוב
2003		2002			
לחודש בשנה	לחודש עבודה	לחודש בשנה	לחודש עבודה		
2,288	2,860	2,569	3,122	644	אבו גוש
2,370	3,131	2,447	3,190	152	אבטין
2,224	3,018	2,184	3,066	603	בועיינה-נוג'ידאת
2,169	2,971	2,055	2,973	502	בוקעאתא
2,315	3,195	2,624	3,536	553	ביר אל-מכסור
2,220	3,025	2,473	3,255	844	בית ג'ן
2,157	2,837	2,306	3,062	650	בסמ"ה
2,402	2,934	2,626	3,275	565	בסמת טבעון
2,254	3,000	2,786	3,423	487	ג'ולס
2,342	2,992	2,604	3,319	885	ג'לג'וליה
3,192	3,741	3,412	4,007	389	ג'ש (גוש חלב)
2,489	3,097	2,769	3,463	683	דבורייה
2,207	2,896	2,372	3,076	756	דייר חנא
2,751	3,381	2,699	3,488	651	זמר
2,402	3,265	2,760	3,631	475	זרזיר
2,316	3,152	3,047	3,731	403	חורה
2,105	2,758	2,922	3,595	353	חורפיש
2,436	3,264	2,475	3,419	652	טובא-זנגרייה
2,643	3,247	2,931	3,565	451	יאנוח-ג'ת
2,030	2,712	2,237	2,971	707	כאבול
2,249	3,009	2,327	3,105	333	כאוכב אבו אל-היג'א
2,209	2,933	2,281	3,184	665	כסיפה
2,020	2,663	2,387	3,038	418	כסרא-סמיע
2,262	3,112	2,470	3,258	374	כעביה-טבאש-חג'אג'ירה
2,472	2,948	2,486	2,939	209	כפר ברא
2,324	2,795	2,615	3,155	1,099	כפר יאסיף
2,394	2,849	2,634	3,216	285	כפר כמא
2,691	3,315	2,829	3,395	178	כפר מצר
2,082	2,849	2,475	3,235	500	לקיה
1,984	2,655	2,114	2,864	1,070	מג'דל שמס

לוח מס' 14 (המשך)

שכר ממוצע של משפחה				מספר המשפחות (2003)	צורת היישוב
2003		2002			
לחודש בשנה	לחודש עבודה	לחודש בשנה	לחודש עבודה		
2,172	2,760	2,560	3,149	287	מוקייבלה
2,392	3,116	2,662	3,309	379	מזרעה
2,107	2,864	2,337	3,133	437	מסעדה
2,966	3,325	3,078	3,548	378	מעיליא
2,207	2,852	2,265	2,978	586	משהד
2,309	2,989	2,578	3,247	828	נחף
2,250	2,988	2,437	3,232	278	סאג'ור
2,560	3,163	2,454	2,990	269	סולם
1,764	2,583	2,015	3,030	143	עוזייר
2,804	3,321	2,758	3,364	503	עיילבון
2,385	3,075	2,416	3,178	428	עילוט
2,447	3,226	2,491	3,264	1,093	פורידיס
2,725	3,273	2,933	3,470	420	פסוטה
2,472	3,015	2,707	3,249	461	פקיעין (בוקייעה)
2,791	3,341	3,108	3,730	989	ראמה
2,651	3,476	2,887	3,637	445	שבלי - אום אל-גנם
2,212	2,829	2,622	3,394	396	שגב-שלום
2,276	3,018	2,468	3,296	188	שייח' דנון
2,372	3,129	2,457	3,242	487	שעב
3,714	4,446	3,919	4,733	76,437	<b>יישובים כפריים - סה"כ</b>
3,829	4,676	4,048	4,957	32,930	מושבים
3,465	4,275	3,590	4,515	1,920	מושבים שיתופיים
3,775	4,188	3,892	4,419	24,769	קיבוצים
3,168	3,710	3,443	4,045	585	יישובים מוסדיים יהודיים
3,617	4,713	3,956	5,130	13,477	יישובים יהודיים קטנים
2,560	3,271	2,741	3,454	2,756	יישובים לא יהודיים קטנים
2,081	2,764	2,330	3,097	2,773	אוכלוסייה מחוץ ליישובים
1,154	1,176	1,387	1,427	457	כתובת לא ידועה

**לוח מס' 15: שכר חודשי ושנתי ממוצע של משפחת עובדים של יחידים (ש"ח), לפי מועצה אזורית - 2002, 2003**

שכר ממוצע של משפחה				מספר המשפחות (2003)	מועצה אזורית
2003		2002			
לחודש בשנה	לחודש עבודה	לחודש בשנה	לחודש עבודה		
				80,934	<b>סך כל מועצות אזוריות</b>
3,696	4,443	3,907	4,735	413	אל-בטוף
1,987	2,755	2,352	3,307	233	אלונה
4,155	5,116	3,937	4,950	921	אפעל
4,339	4,909	4,917	5,642	1,732	אשכול
3,922	4,384	3,978	4,657	2,177	באר טוביה
3,637	4,491	3,969	4,919	666	בוסתן-אל-מרג'
2,745	3,285	2,698	3,227	844	בני שמעון
3,690	4,066	3,974	4,453	1,718	בקעת בית שאן
3,559	3,925	3,551	4,117	829	ברנר
3,988	4,809	4,232	4,983	638	גדרות
4,674	5,609	5,031	6,096	1,902	גולן
3,500	4,390	3,640	4,643	853	גוש עציון
2,994	3,844	3,111	4,152	2,592	גזר
3,840	4,641	4,012	4,918	617	גן רווה
4,123	4,963	4,588	5,293	3,149	דרום השרון
4,613	5,502	4,928	5,874	3,054	הגלבוע
3,205	3,761	3,481	4,053	2,950	הגליל העליון
3,562	4,070	3,564	4,224	1,039	הגליל התחתון
3,285	4,039	3,457	4,313	406	הערבה התיכונה
3,913	4,977	3,898	4,914	339	הר חברון
2,211	3,206	2,313	3,457	1,378	זבולון
3,686	4,199	3,772	4,320	653	חבל אילות
3,759	4,332	3,603	4,195	346	חבל יבנה
3,725	4,507	3,870	4,845	1,965	חבל מודיעין
4,070	5,115	4,406	5,480	1,363	חוף אשקלון
3,924	4,708	4,547	5,428	3,381	חוף הכרמל
4,040	4,781	4,179	5,042	1,512	חוף השרון
4,536	5,136	4,841	5,607	680	חוף עזה
2,449	3,432	2,693	3,772	800	יזאב
3,499	4,189	3,852	4,527		

לוח מס' 15 (המשך)

שכר ממוצע של משפחה				מספר המשפחות (2003)	מועצה אזורית
2003		2002			
לחודש בשנה	לחודש עבודה	לחודש בשנה	לחודש עבודה		
4,265	5,205	4,342	5,300	2,196	לב השרון
3,531	4,359	4,081	4,983	927	לכיש
3,906	4,760	3,786	4,759	1,010	מבואות החרמון
3,512	3,990	3,835	4,303	1,599	מגידו
3,848	4,409	3,855	4,771	150	מגילות
3,669	4,287	3,785	4,470	3,328	מטה אשר
2,973	4,127	3,159	4,359	2,355	מטה בנימין
3,869	4,649	4,044	4,922	4,663	מטה יהודה
3,674	4,255	3,586	4,245	1,748	מנשה
3,612	4,452	3,850	4,713	1,199	מעלה יוסף
2,913	3,627	3,296	4,049	1,411	מרום הגליל
3,341	4,151	3,773	4,599	1,010	מרחבים
3,611	4,695	3,651	4,805	1,709	משגב
2,098	2,690	2,149	2,890	232	נחל שורק
3,442	3,992	3,798	4,368	1,979	עמק הירדן
4,178	4,933	4,426	5,253	5,097	עמק חפר
3,737	4,433	3,981	4,762	3,819	עמק יזרעאל
3,390	4,186	3,681	4,517	1,131	עמק לוד
3,283	4,174	3,628	4,612	598	ערבות הירדן
3,812	4,332	3,862	4,690	604	רמת נגב
3,077	3,746	3,166	4,001	819	שדות נגב
3,303	4,419	3,836	5,025	2,127	שומרון
3,661	4,184	3,925	4,500	936	שער הנגב
2,983	3,655	3,174	3,908	911	שפיר
3,215	3,889	3,825	4,482	226	תמר

לוח מס' 16: שכר חודשי ושנתי ממוצע של משפחת עובדים של יחידים (ש"ח), לפי מחוז ונפה - 2003, 2002

שכר ממוצע של משפחה				מספר המשפחות (2003)	מחוז ונפה
2003		2002			
לחודש בשנה (בממוצע)	לחודש עבודה	לחודש בשנה (בממוצע)	לחודש עבודה		
					<b>סך הכול</b>
3,660	4,404	3,898	4,710	1,100,602	ירושלים
3,425	4,065	3,663	4,356	107,787	ירושלים
3,425	4,065	3,663	4,356	107,787	הצפון
2,911	3,586	3,099	3,835	151,840	צפת
3,113	3,782	3,337	4,078	16,273	כנרת
2,897	3,584	3,101	3,818	13,978	זרעאל
2,857	3,483	3,040	3,731	53,568	עכו
2,921	3,622	3,101	3,862	62,548	גולן
2,772	3,597	2,928	3,844	5,473	חיפה
3,405	4,063	3,620	4,359	141,991	חיפה
3,557	4,182	3,783	4,489	97,827	חדרה
3,070	3,787	3,246	4,048	44,164	המרכז
3,729	4,550	3,955	4,842	256,003	השרון
3,397	4,108	3,580	4,369	54,840	פתח תקוה
4,012	4,866	4,272	5,194	91,003	רמלה
3,519	4,403	3,731	4,652	32,052	רחובות
3,720	4,553	3,934	4,832	78,108	תל אביב
4,575	5,295	4,873	5,658	273,993	תל אביב
4,575	5,295	4,873	5,658	273,993	הדרום
3,082	3,835	3,309	4,132	146,138	אשקלון
2,938	3,656	3,179	3,965	64,867	באר שבע
3,197	3,978	3,413	4,265	81,233	יהודה ושומרון
3,322	4,344	3,571	4,668	21,683	חבל עזה
2,449	3,432	2,693	3,772	680	



**לוח מס' 17: הכנסה ממוצעת לחודש בשנה של העצמאים, אחוז העצמאים המשתכרים עד מחצית השכר הממוצע**

מדד אי השיוויון 2003 (גיני)	% העצמאים המשתכרים עד מחצית השכר		ממוצע לשנה (ש"ח)			מספר העצמאים (2003)	צורת היישוב
	2003	2002	אחוז השינוי	2003	2002		
0.5127	48.6	47.7	-6.1	6,040	6,434	201,640	<b>סך הכול</b>
0.5132	48.6	47.6	-6.2	6,066	6,467	180,117	<b>יישובים עירוניים - סך הכול</b>
0.5411	48.7	48.4	-6.5	6,496	6,949	48,066	<b>מעל 200,000</b>
0.5649	58.6	58.5	-4.9	5,301	5,574	16,521	ירושלים
0.5312	43.1	42.7	-8.2	7,374	8,030	17,355	תל אביב - יפו
0.5148	47.0	46.1	-7.9	6,797	7,377	6,675	חיפה
0.4925	41.5	40.7	-4.6	6,832	7,161	7,515	ראשון לציון
0.5065	47.1	45.8	-6.4	6,216	6,639	106,637	<b>יישובים עירוניים יהודיים סך הכול</b>
0.4956	48.5	47.3	-5.6	5,879	6,228	40,395	199,999 - 100,000
0.5203	45.8	44.1	-7.2	6,679	7,200	15,638	99,999 - 50,000
0.5078	47.2	45.9	-7.1	6,198	6,669	33,305	49,999 - 20,000
0.4979	44.6	43.9	-5.2	6,422	6,773	8,774	19,999 - 10,000
0.5224	45.2	43.1	-7.2	6,822	7,350	8,525	9,999 - 2,000
0.4573	54.5	53.7	-4.0	4,619	4,814	25,414	<b>יישובים עירוניים לא יהודיים סך הכול</b>
0.4775	45.9	43.8	-8.4	5,881	6,424	2,313	99,999 - 50,000
0.4537	53.8	53.4	-3.4	4,627	4,789	7,550	49,999 - 20,000
0.4525	55.2	54.4	-2.2	4,550	4,651	8,439	19,999 - 10,000
0.4506	57.0	56.5	-4.5	4,283	4,487	7,112	9,999 - 2,000
0.5096	48.9	47.9	-5.3	5,844	6,169	21,207	<b>יישובים כפריים - סה"כ</b>
0.5080	49.7	48.7	-4.4	5,710	5,971	15,263	מושבים
0.5382	45.7	47.0	-15.2	6,462	7,616	293	מושבים שיתופיים
0.4886	51.8	48.1	-6.9	5,415	5,818	730	קיבוצים
0.4538	50.0	37.5	-6.2	5,844	6,231	30	יישובים מוסדיים יהודיים
0.5123	44.9	44.0	-8.4	6,486	7,082	4,276	יישובים יהודיים קטנים
0.4748	54.8	56.3	5.8	4,903	4,635	615	יישובים לא יהודיים קטנים
0.4558	51.9	48.3	-8.0	4,686	5,091	310	אוכלוסייה מחוץ ליישובים

**לוח מס' 18: הכנסה ממוצעת לחודש בשנה של העצמאים, אחוז העצמאים המשתכרים עד מחצית השכר הממוצע ומדד ג'יני לפי יישוב - 2003, 2002**

ממד אי השיויון 2003 (ג'יני)	% העצמאים המשתכרים עד מחצית השכר הממוצע		ממוצע לשנה (ש"ח)			מספר העצמאים (2003)	הישובים לפי סדר א'-ב'
	2003	2002	אחוז השינוי	2003	2002		
0.5127	48.6	0.5	-6.1	6,040	6,434	201,640	<b>סך הכול</b>
0.4822	48.6	0.5	-4.2	5,002	5,224	105	אבו גוש
0.4326	54.2	0.5	-2.7	4,611	4,737	360	אבו סנאן
0.3795	60.7	0.6	10.0	3,823	3,476	28	אבטין
0.5284	41.9	0.4	-1.5	7,984	8,105	401	אבן יהודה
0.4393	52.8	0.6	3.2	4,650	4,508	1,152	אום אל-פחם
0.4530	54.5	0.5	-3.4	4,963	5,139	323	אופקים
0.4553	44.4	0.4	-6.3	5,803	6,193	1,191	אור יהודה
0.4337	51.1	0.5	3.8	4,718	4,543	403	אור עקיבא
0.5130	44.5	0.4	-1.2	6,746	6,828	247	אורנית
0.4652	39.8	0.4	-9.3	6,651	7,336	405	אזור
0.4666	47.8	0.5	-10.4	5,534	6,179	1,842	אילת
0.4033	35.7	0.4	-3.1	6,033	6,228	367	אכסאל
0.5750	46.9	0.4	-26.6	7,982	10,876	49	אלון שבות
0.4518	43.0	0.5	-4.0	5,473	5,702	93	אליכין
0.4584	62.1	0.6	-3.3	4,013	4,148	311	אלעד
0.4652	40.7	0.5	-1.0	6,587	6,656	241	אלפי מנשה
0.5206	30.0	0.3	-0.9	10,123	10,217	80	אלקנה
0.4212	58.1	0.6	3.5	4,108	3,969	334	אעבלין
0.4995	37.4	0.3	-18.8	8,634	10,630	190	אפרתה
0.4478	54.6	0.5	-10.3	4,560	5,086	394	אריאל
0.4910	54.9	0.5	-4.3	5,202	5,438	4,087	אשדוד
0.4809	51.4	0.5	-5.4	5,342	5,646	2,745	אשקלון
0.4341	52.9	0.5	-2.4	4,536	4,650	1,152	באקה-ג'ת
0.4861	44.6	0.4	-0.9	6,566	6,625	231	באר יעקב
0.4882	49.5	0.5	-6.6	5,679	6,078	3,306	באר שבע
0.4906	46.2	0.5	13.6	5,614	4,941	132	בועיינה-נוג'ידאת
0.4117	61.4	0.7	22.4	3,721	3,039	176	בוקעאתא
0.4209	50.0	0.5	-2.5	4,482	4,598	108	ביר אל-מכסור
0.4418	33.8	0.3	-14.1	6,443	7,502	65	בית אל
0.4360	38.7	0.4	-7.5	6,716	7,264	124	בית אריה

לוח מס' 18 (המשך)

מדד אי השויון 2003 (גיני)	אחוז העצמאים המשתכרים עד מחצית		ממוצע לשנה (ש"ח)			מספר העצמאים (2003)	הישובים לפי סדר א'-ב'
	2003	2002	אחוז השינוי	2003	2002		
0.4581	63.7	0.6	-3.0	3,932	4,053	201	בית גין
0.4283	39.4	0.4	0.3	6,316	6,296	231	בית דגן
0.4736	46.5	0.5	-3.9	5,606	5,834	357	בית שאן
0.4859	52.9	0.5	-4.7	5,110	5,362	1,004	בית שמש
0.5149	63.9	0.7	3.8	4,265	4,107	180	ביתר עילית
0.5151	52.2	0.5	-4.3	5,642	5,896	2,008	בני ברק
0.4806	58.4	0.6	-2.9	4,336	4,467	137	בני עי"ש
0.5264	52.6	0.5	-8.6	5,929	6,487	428	בנימינה-גבעת עדה
0.3915	67.1	0.7	-7.0	3,440	3,700	152	בסמ"ה
0.4475	55.0	0.5	-8.4	4,241	4,632	129	בסמת טבעון
0.4651	48.6	0.5	-1.3	5,805	5,880	220	בת חפר
0.4525	55.2	0.5	-2.8	4,756	4,893	4,159	בת ים
0.4094	60.7	0.5	-8.9	3,938	4,323	438	ג'דידה-מכר
0.4513	62.0	0.6	2.7	3,897	3,794	100	ג'ולס
0.4425	61.7	0.6	-4.3	3,921	4,096	282	ג'לג'וליה
0.4252	57.8	0.6	-3.4	4,309	4,463	135	ג'סר א-זרקא
0.5101	53.3	0.5	-21.9	5,091	6,519	150	ג'ש (גוש חלב)
0.4595	39.6	0.4	4.1	6,756	6,491	359	גבעת זאב
0.5211	38.0	0.4	-9.0	8,562	9,404	577	גבעת שמואל
0.5140	38.7	0.4	-9.6	7,944	8,782	1,862	גבעתיים
0.4860	42.5	0.4	-7.3	6,606	7,127	379	גדרה
0.4534	43.1	0.5	-3.1	5,811	5,997	501	גן יבנה
0.4434	39.4	0.4	2.5	6,652	6,488	94	גן נר
0.4862	35.7	0.4	-4.9	8,041	8,452	460	גני תקווה
0.4572	57.8	0.6	-6.0	4,292	4,565	790	דאלית אל-כרמל-עספיא
0.4321	52.3	0.5	0.3	4,698	4,685	327	דבוריה
0.3872	51.5	0.5	0.2	4,349	4,341	200	דייר חנא
0.4608	53.8	0.5	0.2	4,936	4,925	498	דימונה
0.5268	40.8	0.4	-7.8	7,998	8,673	1,690	הוד השרון
0.5328	41.6	0.4	-8.9	7,815	8,579	3,700	הרצלייה
0.5422	46.4	0.5	-7.2	6,968	7,510	645	זכרון יעקב

לוח מס' 18 (המשך)

מדד אי השויון 2003 (גיני)	אחוז העצמאים המשתכרים עד מחצית		ממוצע לשנה (ש"ח)			מספר העצמאים (2003)	הישובים לפי סדר א'-ב'
	2003	2002	אחוז השינוי	2003	2002		
0.4261	65.1	0.6	-4.9	3,830	4,028	255	זמר
0.3568	42.0	0.4	-8.0	5,146	5,594	81	זרזיר
0.4807	48.3	0.5	-3.2	5,661	5,850	1,988	חדרה
0.4702	46.8	0.5	-5.0	5,777	6,080	6,404	חולון
0.4586	50.0	0.4	-29.2	5,232	7,390	60	חורה
0.5137	62.7	0.7	2.9	4,250	4,130	158	חורפיש
0.5148	47.0	0.5	-7.9	6,797	7,377	6,675	חיפה
0.4799	63.5	0.6	-6.2	3,877	4,135	208	חצור הגלילית
0.5838	43.9	0.5	5.8	9,276	8,764	66	חשמונאים
0.4605	53.1	0.5	-3.5	4,797	4,972	1,203	טבריה
0.4779	50.5	0.5	-19.3	4,732	5,863	91	טובא-זנגרייה
0.4106	32.5	0.3	-2.8	6,724	6,920	419	טורעאן
0.4654	66.5	0.7	-0.2	3,857	3,864	1,057	טייבה
0.4388	61.3	0.6	0.5	4,026	4,005	984	טירה
0.4164	55.4	0.5	-5.1	4,409	4,646	435	טירת כרמל
0.4230	51.5	0.5	-3.2	4,582	4,732	610	טמרה
0.4501	58.6	0.6	-1.0	3,850	3,888	111	יאנוח-ג'ת
0.4851	54.3	0.5	-2.7	4,914	5,049	127	יבנאל
0.4785	44.3	0.4	-4.7	6,099	6,403	1,021	יבנה
0.5040	44.7	0.4	-10.3	6,707	7,476	1,040	יהוד-נווה אפרים
0.4456	49.1	0.5	-3.2	5,309	5,484	426	יפייע
0.4775	46.1	0.5	-3.5	6,087	6,310	412	יקנעם עילית
0.4815	52.6	0.5	7.6	5,236	4,865	95	ירוחם
0.5649	58.6	0.6	-4.9	5,301	5,574	16,521	ירושלים
0.4431	58.5	0.6	-6.9	4,160	4,467	354	ירכא
0.3473	70.1	0.6	-13.4	3,258	3,760	204	כאבול
0.3587	63.4	0.6	-13.0	3,490	4,013	71	כאוכב אבו אל-היג'א
0.5165	39.2	0.4	-6.2	8,117	8,653	472	כוכב יאיר
0.5610	53.3	0.6	9.9	6,295	5,726	45	כוכב יעקב
0.4811	58.3	0.6	-8.1	4,175	4,543	84	כסיפה
0.4487	74.3	0.8	6.4	3,121	2,934	144	כסרא-סמיע

לוח מס' 18 (המשך)

מדד אי השויון 2003 (גיני)	אחוז העצמאים המשתכרים עד מחצית		ממוצע לשנה (ש"ח)			מספר העצמאים (2003)	הישובים לפי סדר א'-ב'
	2003	2002	אחוז השינוי	2003	2002		
0.4057	44.4	0.3	-8.5	5,055	5,526	54	כעביה-טבאש-חג'אג'רה
0.4516	63.3	0.5	-23.7	3,723	4,883	90	כפר ברא
0.5120	44.5	0.4	-11.0	7,481	8,402	173	כפר ורדים
0.4006	42.1	0.4	-3.1	5,661	5,842	76	כפר חב"ד
0.4524	60.2	0.5	-9.6	4,157	4,599	417	כפר יאסיף
0.4561	45.1	0.4	0.3	5,755	5,737	415	כפר יונה
0.3650	54.5	0.6	-0.5	4,047	4,065	77	כפר כמא
0.4521	40.5	0.4	-0.8	5,857	5,904	395	כפר כנא
0.4328	50.8	0.5	-3.7	4,909	5,100	319	כפר מנדא
0.3936	45.5	0.4	-19.0	5,265	6,503	44	כפר מצר
0.5039	41.7	0.4	-9.1	7,207	7,929	2,798	כפר סבא
0.4017	76.4	0.7	-2.0	2,913	2,972	500	כפר קאסם
0.4425	54.2	0.6	1.3	4,289	4,236	443	כפר קרע
0.5795	53.1	0.5	-11.2	6,248	7,038	98	כפר תבור
0.4844	52.4	0.5	-10.0	5,303	5,890	922	כרמיאל
0.5038	25.0	0.3	-8.2	11,207	12,214	128	להבים
0.4761	58.9	0.6	-1.5	4,464	4,534	1,486	לוד
0.4950	45.6	0.4	-9.1	7,175	7,890	79	לפיד
0.4928	55.7	0.6	-7.4	4,524	4,886	88	לקיה
0.5217	35.1	0.4	-11.6	8,813	9,968	757	מבשרת ציון
0.3832	60.5	0.6	5.2	3,688	3,506	441	מג'דל שמס
0.4421	61.6	0.6	-0.2	3,944	3,952	518	מגאר
0.4703	50.1	0.5	-0.6	5,122	5,153	467	מגדל העמק
0.4430	75.7	0.7	-8.7	3,273	3,586	226	מודיעין עילית
0.5035	44.9	0.4	-6.0	6,773	7,205	1,520	מודיעין-מכבים-רעות
0.3400	55.2	0.7	29.4	3,867	2,989	67	מוקיבלה
0.4758	44.2	0.4	-1.6	6,611	6,719	285	מוזכרת בתיה
0.4055	45.7	0.4	-22.4	4,573	5,890	105	מזרעה
0.5110	41.8	0.3	-14.0	8,036	9,340	170	מיתר
0.4136	60.0	0.7	15.1	3,639	3,163	125	מסעדה
0.4865	50.3	0.5	-10.7	5,502	6,163	143	מעיליא

לוח מס' 18 (המשך)

מדד אי השוויון 2003 (גיני)	אחוז העצמאים המשתכרים עד מחצית		ממוצע לשנה (ש"ח)			מספר העצמאים (2003)	הישובים לפי סדר א'-ב'
	2003	2002	אחוז השינוי	2003	2002		
0.5094	45.7	0.4	-7.1	6,322	6,802	720	מעלה אדומים
0.4838	48.8	0.5	7.0	5,437	5,080	281	מעלה עירון
0.5247	54.3	0.5	-11.3	5,649	6,365	486	מעלות-תרשיחא
0.5862	60.0	0.5	9.8	5,995	5,459	80	מצפה רמון
0.5005	40.5	0.4	-12.4	6,539	7,462	42	מרכז שפירא
0.4024	37.0	0.4	-6.4	5,923	6,326	184	משהד
0.4869	39.2	0.4	7.4	7,456	6,943	130	מתן
0.5291	47.8	0.4	-11.2	6,691	7,538	1,385	נהרייה
0.4328	49.1	0.4	3.3	5,222	5,056	55	נווה דקלים
0.6196	37.0	0.3	-49.7	11,367	22,586	27	נוף איילון
0.5342	34.5	0.3	-13.2	11,372	13,100	84	נופית
0.6352	46.4	0.4	3.4	10,370	10,025	56	נורדייה
0.4352	58.0	0.6	-7.2	3,864	4,162	269	נחף
0.4745	39.7	0.4	-7.6	6,767	7,321	906	נס ציונה
0.4748	45.9	0.4	-8.4	5,881	6,424	2,313	נצרת
0.4997	52.0	0.5	-6.2	5,600	5,970	827	נצרת עילית
0.4599	52.1	0.5	-8.5	5,184	5,662	491	נשר
0.4611	49.4	0.4	-8.7	5,295	5,802	419	נתיבות
0.4838	47.4	0.5	-4.2	5,768	6,023	4,752	נתניה
0.4765	70.2	0.7	-13.7	3,318	3,845	47	סאג'ור
0.6149	36.3	0.4	-2.9	13,104	13,490	135	סביון
0.4609	54.4	0.6	0.5	4,781	4,757	57	סולם
0.4183	48.8	0.5	-4.6	4,704	4,932	651	סח'נין
0.4492	56.8	0.6	-2.9	4,136	4,261	44	עוזייר
0.5521	36.3	0.3	-13.7	10,806	12,523	204	עומר
0.4229	57.0	0.6	-10.3	3,969	4,424	149	עיילבון
0.4288	41.9	0.4	9.7	6,815	6,210	93	עילוט
0.4364	52.5	0.4	-10.6	4,659	5,214	204	עין מאהל
0.4712	51.3	0.5	0.4	5,198	5,176	1,054	עכו
0.3931	42.3	0.5	-31.1	3,806	5,527	26	עלי
0.4575	44.8	0.5	38.2	5,383	3,896	29	עמנואל

לוח מס' 18 (המשך)

מדד אי השויון 2003 (גיני)	אחוז העצמאים המשתכרים עד מחצית		ממוצע לשנה (ש"ח)			מספר העצמאים (2003)	הישובים לפי סדר א'-ב'
	2003	2002	אחוז השינוי	2003	2002		
0.4828	53.1	0.5	-5.4	5,088	5,378	880	עפולה
0.4495	46.2	0.4	-8.9	6,540	7,181	39	עפרה
0.4623	57.0	0.6	2.9	4,732	4,597	542	עראבה
0.4516	47.2	0.5	-3.6	5,098	5,289	443	ערד
0.4522	64.5	0.6	-2.1	3,678	3,758	358	ערערה
0.4640	52.4	0.5	-0.7	4,819	4,853	82	ערערה-בנגב
0.5493	52.7	0.5	-8.9	5,946	6,526	129	עתלית
0.4208	55.9	0.6	7.2	4,245	3,961	286	פורידיס
0.4944	47.2	0.5	-4.4	5,793	6,058	144	פסוטה
0.4196	66.7	0.6	-2.1	3,719	3,801	216	פקיעין (בוקייעה)
0.5003	51.6	0.5	-3.0	5,685	5,860	946	פרדס חנה-כרכור
0.4699	47.2	0.5	-13.8	5,915	6,861	248	פרדסייה
0.4981	47.2	0.5	-5.5	6,222	6,583	5,374	פתח תקווה
0.4044	25.4	0.3	-15.0	7,931	9,327	126	צור הדסה
0.4931	40.3	0.4	-4.1	7,118	7,424	672	צורן-קדימה
0.4623	61.2	0.6	-9.4	4,134	4,563	590	צפת
0.4424	50.0	0.5	-8.3	4,825	5,259	66	קדומים
0.5569	47.3	0.4	-13.8	7,217	8,371	184	קיסריה
0.4121	59.9	0.6	-3.0	3,903	4,024	538	קלנסווה
0.5289	55.2	0.6	1.2	5,360	5,298	96	קציר-חריש
0.4981	54.7	0.6	-6.3	4,951	5,285	159	קצרין
0.5109	36.7	0.4	-5.6	7,855	8,317	908	קריית אונו
0.4892	44.7	0.4	-5.1	6,073	6,398	94	קריית ארבע
0.4773	49.1	0.5	-4.6	5,555	5,822	1,315	קריית אתא
0.5173	51.9	0.5	-4.6	5,723	5,996	909	קריית ביאליק
0.4498	50.0	0.5	-11.0	5,080	5,708	1,156	קריית גת
0.4923	45.1	0.4	-11.4	6,298	7,109	530	קריית טבעון
0.4322	52.9	0.5	-9.3	4,737	5,224	771	קריית ים
0.4462	51.9	0.5	-10.1	4,888	5,435	54	קריית יערים
0.5044	47.2	0.4	-2.2	6,293	6,438	932	קריית מוצקין
0.4245	45.3	0.4	-1.1	5,351	5,409	448	קריית מלאכי

לוח מס' 18 (המשך)

מדד אי השויון 2003 (גיני)	אחוז העצמאים המשתכרים עד מחצית		ממוצע לשנה (ש"ח)			מספר העצמאים (2003)	הישובים לפי סדר א'-ב'
	2003	2002	אחוז השינוי	2003	2002		
0.4521	51.3	0.4	-11.8	4,961	5,626	277	קריית עקרון
0.4992	47.8	0.5	2.8	6,257	6,088	515	קריית שמונה
0.5121	54.6	0.5	-9.8	5,682	6,298	152	קרני שומרון
0.4892	58.6	0.6	-5.3	4,436	4,685	304	ראמה
0.5191	51.7	0.5	-3.8	5,784	6,011	1,169	ראש העין
0.4632	53.2	0.5	-18.1	4,734	5,783	141	ראש פינה
0.4925	41.5	0.4	-4.6	6,832	7,161	7,515	ראשון לציון
0.4662	45.7	0.5	-6.1	5,436	5,787	457	רהט
0.5140	44.2	0.4	-6.6	6,806	7,285	2,683	רחובות
0.4446	52.0	0.5	-5.8	4,961	5,269	331	ריינה
0.4914	58.8	0.6	-5.1	4,810	5,070	102	רכסים
0.4349	52.2	0.5	-1.4	4,759	4,828	1,796	רמלה
0.5538	27.6	0.3	-6.1	13,618	14,498	116	רמת אפעל
0.5066	40.7	0.4	-8.9	7,295	8,010	4,877	רמת גן
0.5362	38.1	0.4	-7.4	8,668	9,364	1,741	רמת השרון
0.4814	45.3	0.4	-16.2	5,959	7,115	190	רמת ישי
0.5356	40.2	0.4	-8.9	8,304	9,113	2,866	רעננה
0.3995	39.3	0.4	5.0	5,034	4,796	135	שבלי - אום אל-גנם
0.4905	52.0	0.5	-2.8	4,936	5,077	25	שגב-שולם
0.4454	49.7	0.5	-4.9	5,071	5,333	718	שגור
0.4817	51.1	0.5	0.1	5,348	5,341	425	שדרות
0.4908	33.7	0.3	-7.5	8,621	9,319	579	שוהם
0.4054	58.6	0.6	3.4	4,051	3,919	58	שייח' דנון
0.4896	55.2	0.5	-14.8	4,843	5,686	154	שלומי
0.3892	58.4	0.6	-11.6	3,786	4,281	101	שעב
0.4617	50.3	0.5	-0.2	5,628	5,639	179	שערי תקווה
0.4544	50.7	0.5	-8.0	5,090	5,535	963	שפרעם
0.5312	43.1	0.4	-8.2	7,374	8,030	17,355	תל אביב-יפו
0.5145	39.7	0.4	-4.8	7,604	7,987	363	תל מונד
0.5092	51.4	0.5	-5.4	4,988	5,272	111	תל שבע



**לוח מס' 19: הכנסה ממוצעת לחודש בשנה של העצמאים, אחוז העצמאים המשתכרים עד מחצית השכר הממוצע ומדד ג'יני לפי מועצה אזורית - 2003, 2002**

מדד אי השוויון 2003 (ג'יני)	% העצמאים המשתכרים עד מחצית השכר הממוצע		ממוצע לשנה (ש"ח)			מספר העצמאים (2003)	מועצה אזורית
	2003	2002	אחוז השינוי	2003	2002		
0.5084	48.6	47.7	-5.2	5,919	6,246	22,722	<b>סך כל מועצות אזוריות</b>
0.4723	60.8	56.5	0.7	4,294	4,265	102	אל-בטוף
0.4639	61.5	43.5	-19.1	4,075	5,039	117	אלונה
0.5780	36.4	39.2	-8.0	10,832	11,778	176	אפעל
0.5272	49.2	48.0	-8.3	6,098	6,652	488	אשכול
0.4821	44.7	41.5	-4.0	6,193	6,448	1,070	באר טוביה
0.4463	48.3	46.9	-4.2	5,346	5,582	145	בוסתן-אל-מרג'
0.5174	65.1	60.5	1.6	4,542	4,470	63	בני שמעון
0.5002	46.2	45.2	2.1	6,365	6,236	184	בקעת בית שאן
0.4881	45.5	49.2	-4.1	6,271	6,539	220	ברנר
0.5409	39.3	43.5	-11.6	7,715	8,725	191	גדרות
0.4604	49.5	52.2	4.5	5,050	4,832	643	גולן
0.5308	48.2	42.5	-15.8	6,643	7,889	224	גוש עציון
0.5162	42.9	43.0	-6.1	6,748	7,185	804	גזר
0.5023	45.6	40.4	-9.0	6,800	7,473	226	גן רווה
0.5066	44.5	42.6	-6.8	6,663	7,151	1,029	דרום השרון
0.4858	53.9	54.6	1.9	4,892	4,802	822	הגלבוע
0.4894	57.7	63.9	5.9	5,112	4,826	71	הגליל העליון
0.4990	52.8	51.4	-9.6	5,318	5,880	369	הגליל התחתון
0.4961	37.0	40.5	23.7	7,804	6,309	551	הערבה התיכונה
0.4378	53.7	50.7	0.4	5,206	5,186	67	הר חברון
0.5487	47.1	40.8	-10.3	7,504	8,363	191	זבולון
0.3323	47.1	50.0	-14.2	4,563	5,316	17	חבל אילות
0.4775	38.5	36.4	-11.1	6,257	7,035	78	חבל יבנה
0.4990	43.2	41.9	-8.1	6,559	7,138	729	חבל מודיעין
0.4608	46.1	41.8	-10.0	5,641	6,267	386	חוף אשקלון
0.5211	52.1	48.0	-10.0	5,861	6,512	810	חוף הכרמל
0.5346	40.7	40.3	-11.5	7,702	8,706	378	חוף השרון
0.4656	49.8	46.9	-0.4	5,098	5,119	440	חוף עזה
0.4518	52.0	54.7	-2.0	4,716	4,812	123	יואב
0.5054	44.6	48.1	4.1	6,531	6,276	987	לב השרון

לוח מס' 19 (המשך)

מדד אי השיוויון 2003 (גיני)	% העצמאים המשתכרים עד מחצית השכר הממוצע		ממוצע לשנה (ש"ח)			מספר העצמאים (2003)	מועצה אזורית
	2003	2002	אחוז השינוי	2003	2002		
0.5063	48.3	44.7	-11.9	5,824	6,609	447	לכיש
0.4853	54.8	57.0	-0.5	4,836	4,862	442	מבואות החרמון
0.5295	48.5	46.7	-7.7	5,655	6,126	171	מגידו
0.5020	50.0	60.9	22.7	5,836	4,757	22	מגילות
0.5170	53.1	52.0	0.5	5,447	5,421	463	מטה אשר
0.5080	44.9	43.9	-4.9	6,415	6,746	746	מטה בנימין
0.5084	47.3	47.7	-9.7	5,949	6,589	1,134	מטה יהודה
0.4745	52.2	51.1	-3.5	4,951	5,131	312	מנשה
0.4742	62.4	63.6	-1.7	4,149	4,221	764	מעלה יוסף
0.4887	62.3	59.3	-7.5	4,259	4,606	751	מרום הגליל
0.4846	52.6	52.3	-7.7	4,952	5,366	384	מרחבים
0.5339	47.6	46.7	-14.3	6,376	7,436	508	משגב
0.4639	36.5	47.1	10.3	6,408	5,807	52	נחל שורק
0.4734	50.8	49.7	-5.2	5,323	5,615	189	עמק הירדן
0.5021	46.0	45.4	-6.1	6,251	6,656	1,592	עמק חפר
0.5181	50.2	46.9	-5.2	5,991	6,319	979	עמק יזרעאל
0.5215	40.5	36.7	-7.2	7,063	7,615	351	עמק לוד
0.5340	60.7	62.0	-7.6	4,261	4,613	308	ערבות הירדן
0.4872	59.1	60.9	0.4	4,061	4,044	93	רמת נגב
0.4705	45.6	46.1	-0.3	5,666	5,684	263	שדות נגב
0.5000	48.7	47.1	-3.5	5,996	6,213	563	שומרון
0.4776	62.3	52.6	-11.4	3,870	4,370	53	שער הנגב
0.4570	51.7	48.9	-15.0	5,026	5,912	329	שפיר
0.4727	49.5	58.8	8.1	5,206	4,817	105	תמר

לוח מס' 20: הכנסה ממוצעת לחודש בשנה של העצמאים, אחוז העצמאים המשתכרים עד מחצית השכר הממוצע ומדד ג'יני לפי מחוז ונפה - 2003, 2002

מדד אי השיויון 2003 (ג'יני)	% העצמאים המשתכרים עד מחצית השכר הממוצע		ממוצע לשנה (ש"ח)			מספר העצמאים (2003)	מחוז ונפה
	2003	2002	אחוז השינוי	2003	2002		
0.5127	48.6	47.7	-6.1	6,040	6,434	201,640	<b>סך הכול</b>
0.5570	56.7	56.7	-5.6	5,462	5,788	19,575	ירושלים
0.5570	56.7	56.7	-5.6	5,462	5,788	19,575	ירושלים
0.4787	52.2	51.0	-5.4	5,124	5,419	33,019	הצפון
0.5000	55.5	54.6	-6.8	5,009	5,372	2,960	צפת
0.4714	55.1	53.8	-4.7	4,690	4,921	3,025	כנרת
0.4735	47.6	46.7	-4.7	5,583	5,856	11,071	ירעאל
0.4794	54.1	52.2	-6.5	4,971	5,319	14,324	עכו
0.4457	55.6	59.3	3.9	4,381	4,218	1,639	גולן
0.5034	50.3	49.2	-5.7	5,734	6,082	22,852	חיפה
0.5141	49.1	47.3	-7.2	6,125	6,602	13,149	חיפה
0.4842	52.1	51.8	-2.8	5,204	5,355	9,703	חדרה
0.5060	45.9	45.0	-5.6	6,429	6,814	53,724	המרכז
0.4967	49.5	49.3	-3.4	5,728	5,927	12,733	השרון
0.5199	45.1	43.8	-7.6	6,908	7,479	19,084	פתח תקוה
0.4939	48.0	46.8	-3.7	5,920	6,145	7,361	רמלה
0.4944	42.6	41.9	-5.5	6,672	7,060	14,546	רחובות
0.5169	44.2	43.3	-7.3	6,904	7,447	44,866	תל אביב
0.5169	44.2	43.3	-7.3	6,904	7,447	44,866	תל אביב
0.4868	50.0	48.6	-5.7	5,552	5,886	21,942	הדרום
0.4806	51.4	50.2	-5.9	5,354	5,688	11,271	אשקלון
0.4921	48.5	46.8	-5.5	5,760	6,096	10,663	באר שבע
0.5079	48.3	46.6	-6.1	6,046	6,441	5,220	יהודה ושומרון
0.4656	49.8	46.9	-0.4	5,098	5,119	440	חבל עזה

לוח מס' 21: קבוצת ההכנסה של העובדים העצמאים לפי צורת יישוב - 2003

קבוצת הכנסה (אחוזים)									סך הכול (מספרים)	צורת היישוב
יותר מ-4 פעמים השכר הממוצע	עד 4 פעמים השכר הממוצע	עד 3 פעמים השכר הממוצע	עד פעמיים השכר הממוצע	עד השכר הממוצע	עד 75% מהשכר הממוצע	עד מחצית השכר הממוצע	עד שכר מינימום	סך הכול		
1.7	1.7	4.3	16.4	10.2	17.0	4.7	43.9	100.0	201,640	<b>סך הכול</b>
1.8	1.7	4.3	16.3	10.2	17.1	4.8	43.8	100.0	180,117	<b>יישובים עירוניים - סה"</b>
2.4	2.1	5.0	16.5	9.4	15.9	4.3	44.4	100.0	48,066	<b>מעל 200,000</b>
1.7	1.5	4.0	12.8	7.7	13.8	4.2	54.4	100.0	16,521	ירושלים
3.1	2.7	5.8	18.7	10.1	16.4	4.3	38.8	100.0	17,355	תל אביב -יפו
2.8	2.1	5.0	16.3	9.9	16.8	4.6	42.3	100.0	6,675	חיפה
2.1	2.1	5.4	19.6	11.0	18.4	4.2	37.3	100.0	7,515	ראשון לציון
1.8	1.8	4.5	17.1	10.6	17.1	4.8	42.3	100.0	106,637	<b>יישובים עירוניים יהודיים סך הכול</b>
1.5	1.5	3.9	16.1	10.7	17.7	5.0	43.5	100.0	40,395	199,999 - 100,000
2.3	2.1	5.1	17.4	10.6	16.6	4.8	41.0	100.0	15,638	99,999 - 50,000
1.8	1.7	4.6	17.2	10.4	17.1	4.7	42.6	100.0	33,305	49,999 - 20,000
1.9	2.1	5.0	18.4	11.2	16.9	4.3	40.2	100.0	8,774	19,999 - 10,000
2.3	2.3	5.5	19.2	9.9	15.5	4.5	40.8	100.0	8,525	9,999 - 2,000
0.5	0.7	2.2	12.6	10.3	19.3	5.5	49.0	100.0	25,414	<b>יישובים עירוניים לא יהודיים סך הכול</b>
1.2	1.3	4.3	17.2	12.4	17.7	4.5	41.4	100.0	2,313	99,999 - 50,000
0.4	0.8	1.9	12.7	10.8	19.7	5.5	48.3	100.0	7,550	49,999 - 20,000
0.4	0.5	2.1	12.6	10.3	18.8	5.6	49.6	100.0	8,439	19,999 - 10,000
0.3	0.5	1.9	11.1	9.3	19.9	5.5	51.5	100.0	7,112	9,999 - 2,000
1.4	1.4	4.2	17.7	10.3	16.0	4.2	44.7	100.0	21,207	<b>יישובים כפריים - סה"כ</b>
1.3	1.4	4.0	17.5	10.6	15.6	4.1	45.5	100.0	15,263	מושבים
2.7	1.4	5.5	14.0	8.9	21.8	3.8	42.0	100.0	293	מושבים שיתופיים
1.1	0.8	3.7	18.2	8.1	16.3	4.8	47.0	100.0	730	קיבוצים
3.3		3.3	23.3	13.3	6.7	3.3	46.7	100.0	30	יישובים מוסדיים יהודיים
1.9	1.9	5.4	18.8	10.0	17.1	3.9	40.9	100.0	4,276	יישובים יהודיים קטנים
0.8	0.3	3.6	15.8	8.5	16.3	5.9	48.9	100.0	615	יישובים לא יהודיים קטנים
	0.3	3.5	15.5	11.0	17.7	3.5	48.4	100.0	310	אוכלוסייה מחוץ ליישובים

לוח מס' 21 (המשך)

קבוצת הכנסה (אחוזים)									סך הכול (מספרים)	צורת היישוב
יותר מ-4 פעמים השכר הממוצע	עד 4 פעמים השכר הממוצע	עד 3 פעמים השכר הממוצע	עד פעמיים השכר הממוצע	עד השכר הממוצע	עד 75% מהשכר הממוצע	עד מחצית השכר הממוצע	עד שכר מינימום	סך הכול		
1.7	1.7	4.3	16.4	10.2	17.0	4.7	43.9	100.0	201,640	<b>סך הכול</b>
1.8	1.7	4.3	16.3	10.2	17.1	4.8	43.8	100.0	180,117	<b>יישובים עירוניים - סה"</b>
2.4	2.1	5.0	16.5	9.4	15.9	4.3	44.4	100.0	48,066	<b>מעל 200,000</b>
1.7	1.5	4.0	12.8	7.7	13.8	4.2	54.4	100.0	16,521	ירושלים
3.1	2.7	5.8	18.7	10.1	16.4	4.3	38.8	100.0	17,355	תל אביב-יפו
2.8	2.1	5.0	16.3	9.9	16.8	4.6	42.3	100.0	6,675	חיפה
2.1	2.1	5.4	19.6	11.0	18.4	4.2	37.3	100.0	7,515	ראשון לציון
1.8	1.8	4.5	17.1	10.6	17.1	4.8	42.3	100.0	106,637	<b>יישובים עירוניים יהודיים סך הכול</b>
1.5	1.5	3.9	16.1	10.7	17.7	5.0	43.5	100.0	40,395	<b>100,000 - 199,999</b>
1.2	1.1	3.4	13.5	9.4	16.6	5.4	49.6	100.0	4,087	אשדוד
1.1	1.1	2.6	14.1	10.1	19.4	5.9	45.5	100.0	2,745	אשקלון
1.1	1.5	3.8	16.7	11.1	16.2	5.2	44.3	100.0	3,306	באר שבע
1.6	1.1	3.2	15.6	9.5	16.7	4.2	48.0	100.0	2,008	בני ברק
0.5	0.7	2.7	13.1	10.0	17.8	5.0	50.2	100.0	4,159	בת ים
1.1	1.3	3.8	16.3	11.6	19.2	5.7	41.1	100.0	6,404	חולון
1.2	1.5	3.8	14.9	12.4	18.8	5.0	42.4	100.0	4,752	נתניה
1.7	1.9	4.4	17.7	10.5	16.6	5.2	41.9	100.0	5,374	פתח תקווה
2.3	2.5	5.3	19.2	10.6	16.0	4.1	40.1	100.0	2,683	רחובות
2.9	2.3	5.8	19.5	10.7	18.2	4.0	36.7	100.0	4,877	רמת גן
2.3	2.1	5.1	17.4	10.6	16.6	4.8	41.0	100.0	15,638	<b>50,000 - 99,999</b>
0.9	1.3	2.9	14.5	9.2	18.3	4.9	48.0	100.0	1,004	בית שמש
3.5	2.5	6.4	19.6	10.7	15.8	4.6	36.9	100.0	3,700	הרצלייה
0.9	1.6	4.3	16.4	10.6	17.9	4.5	43.9	100.0	1,988	חדרה
2.9	2.5	5.8	19.3	11.7	16.2	5.0	36.7	100.0	2,798	כפר סבא
0.5	0.7	2.3	11.0	9.4	17.3	5.2	53.6	100.0	1,486	לוד
0.3	0.6	2.8	13.4	11.5	19.2	6.3	45.8	100.0	1,796	רמלה
4.1	3.5	7.1	20.3	10.0	14.8	3.9	36.3	100.0	2,866	רעננה
1.8	1.7	4.6	17.2	10.4	17.1	4.7	42.6	100.0	33,305	<b>20,000 - 49,999</b>
	1.9	2.5	17.3	8.4	15.5	5.0	49.5	100.0	323	אופקים
1.3	1.3	3.8	15.2	9.8	24.2	5.5	39.0	100.0	1,191	אור יהודה
1.1	1.0	3.9	15.0	11.1	20.1	5.6	42.1	100.0	1,842	אילת

לוח מס' 21 (המשך)

קבוצת הכנסה (אחוזים)									סך הכול (מספרים)	צורת היישוב
יותר מ-4 פעמים השכר הממוצע	עד 4 פעמים השכר הממוצע	עד 3 פעמים השכר הממוצע	עד פעמיים השכר הממוצע	עד השכר הממוצע	עד 75% מהשכר הממוצע	עד מחצית השכר הממוצע	עד שכר מינימום	סך הכול		
0.6	1.1	1.7	12.8	7.2	12.8	5.0	58.9	100.0	180	ביתר עילית
3.0	3.0	7.8	20.5	9.8	17.3	3.7	35.0	100.0	1,862	גבעתיים
0.2	1.0	3.0	15.5	12.7	13.9	3.8	50.0	100.0	498	דימונה
3.7	3.3	7.4	18.8	11.0	15.0	4.8	36.0	100.0	1,690	הוד השרון
0.2	0.8	2.2	16.1	11.3	16.2	4.1	49.0	100.0	1,203	טבריה
1.6	1.6	3.9	17.9	11.1	19.7	4.4	39.9	100.0	1,021	יבנה
2.1	2.3	4.6	19.7	10.8	15.8	4.8	39.9	100.0	1,040	יהוד-נווה אפרים
0.8	1.2	3.7	16.6	10.1	15.3	4.8	47.6	100.0	922	כרמיאל
4.4	4.0	9.1	19.8	10.6	17.0	3.8	31.3	100.0	757	מבשרת ציון
0.4	0.6	4.9	14.3	12.2	17.3	3.4	46.7	100.0	467	מגדל העמק
0.4		1.3	5.3	3.5	13.7	5.8	69.9	100.0	226	מודיעין עילית
1.9	2.0	6.4	20.3	10.1	14.3	3.9	41.0	100.0	1,520	מודיעין-מכבים-רעות
2.1	1.3	4.7	17.6	10.0	18.6	4.9	40.8	100.0	720	מעלה אדומים
1.6	1.0	3.9	14.2	8.0	16.9	4.7	49.6	100.0	486	מעלות-תרשיחא
2.5	2.0	5.6	17.9	9.5	14.6	4.5	43.2	100.0	1,385	נהרייה
2.1	1.8	4.6	22.5	11.7	17.5	5.1	34.7	100.0	906	נס ציונה
1.2	1.6	3.9	17.3	8.1	16.0	3.9	48.1	100.0	827	נצרת עילית
0.4	0.4	4.5	13.4	12.2	16.9	6.7	45.4	100.0	491	נשר
0.5	1.2	2.1	20.3	11.0	15.5	4.8	44.6	100.0	419	נתיבות
0.7	1.3	2.5	15.7	10.1	18.4	5.9	45.4	100.0	1,054	עכו
1.0	0.7	2.8	14.2	11.6	16.6	5.0	48.1	100.0	880	עפולה
1.1	0.2	2.3	12.6	11.7	24.8	4.7	42.4	100.0	443	ערד
1.3	1.8	3.9	15.6	9.9	15.9	4.3	47.3	100.0	946	פרדס חנה-כרכור
0.2	0.7	2.4	9.3	9.8	16.4	5.3	55.9	100.0	590	צפת
3.9	2.5	5.0	21.5	11.5	19.1	5.0	31.7	100.0	908	קריית אונו
0.8	1.6	4.4	15.7	11.2	17.1	4.6	44.5	100.0	1,315	קריית אתא
2.0	1.5	4.3	13.1	10.5	16.7	3.7	48.2	100.0	909	קריית ביאליק
0.4	0.7	2.9	15.9	11.4	18.6	5.0	45.0	100.0	1,156	קריית גת
0.4	0.5	1.9	16.5	9.7	18.0	5.7	47.2	100.0	771	קריית ים
1.8	2.0	3.9	16.8	10.5	17.7	5.2	42.1	100.0	932	קריית מוצקין
1.4	0.8	6.8	19.6	8.7	15.0	4.1	43.7	100.0	515	קריית שמונה

לוח מס' 21 (המשך)

קבוצת הכנסה (אחוזים)									סך הכול (מספרים)	צורת היישוב
יותר מ-4 פעמים השכר הממוצע	עד 4 פעמים השכר הממוצע	עד 3 פעמים השכר הממוצע	עד פעמיים השכר הממוצע	עד השכר הממוצע	עד 75% מהשכר הממוצע	עד מחצית השכר הממוצע	עד שכר מינימום	סך הכול		
1.8	1.5	3.8	15.2	9.6	16.4	5.0	46.7	100.0	1,169	ראש העין
4.8	3.3	7.6	21.3	10.0	15.0	4.1	33.9	100.0	1,741	רמת השרון
1.9	2.1	5.0	18.4	11.2	16.9	4.3	40.2	100.0	8,774	<b>19,999 - 10,000</b>
0.5		2.2	13.9	12.4	19.9	6.0	45.2	100.0	403	אור עקיבא
0.3	0.3	2.3	10.0	7.4	17.7	6.4	55.6	100.0	311	אלעד
0.8		1.0	16.0	10.4	17.3	4.6	50.0	100.0	394	אריאל
0.6	0.6	6.4	16.5	9.0	20.4	3.6	42.9	100.0	357	בית שאן
2.2	1.7	5.0	22.6	12.3	16.7	4.5	35.1	100.0	359	גבעת זאב
5.0	3.6	8.3	19.1	10.7	15.3	4.3	33.6	100.0	577	גבעת שמואל
1.1	1.8	7.1	20.3	11.1	16.1	4.5	38.0	100.0	379	גדרה
0.4	1.4	5.6	19.6	11.0	19.0	3.6	39.5	100.0	501	גן יבנה
3.9	2.4	6.5	25.2	12.8	13.5	3.9	31.7	100.0	460	גני תקווה
2.2	4.0	6.2	16.7	8.7	15.8	3.1	43.3	100.0	645	זכרון יעקב
0.5	0.2	1.4	10.8	11.3	20.5	6.9	48.5	100.0	435	טירת כרמל
1.7	2.2	4.1	18.0	12.6	15.3	4.4	41.7	100.0	412	יקנעם עילית
3.6	4.4	6.1	21.2	12.3	13.1	2.5	36.7	100.0	472	כוכב יאיר
0.5	1.4	4.6	18.1	12.0	18.3	4.6	40.5	100.0	415	כפר יונה
2.5	1.6	5.4	23.2	9.4	17.6	4.0	36.3	100.0	672	צורן-קדימה
1.9	2.3	4.9	17.2	10.8	17.9	4.5	40.6	100.0	530	קריית טבעון
0.2	0.9	3.8	18.1	13.4	18.3	5.4	40.0	100.0	448	קריית מלאכי
0.5	0.9	4.0	18.6	11.8	13.2	3.3	47.8	100.0	425	שדרות
4.3	5.4	6.7	19.9	13.8	16.2	4.0	29.7	100.0	579	שוהם
2.3	2.3	5.5	19.2	9.9	15.5	4.5	40.8	100.0	8,525	<b>9,999 - 2,000</b>
4.2	2.0	9.2	20.2	7.7	14.7	4.7	37.2	100.0	401	אבן יהודה
2.0	2.0	7.3	18.6	9.7	15.8	4.0	40.5	100.0	247	אורנית
2.0	2.0	4.0	21.0	11.9	19.5	4.2	35.6	100.0	405	אזור
6.1	4.1	2.0	14.3	18.4	8.2	10.2	36.7	100.0	49	אלון שבות
	2.2	5.4	12.9	11.8	24.7	1.1	41.9	100.0	93	אליכין
1.2	2.5	5.0	20.7	9.1	20.7	4.1	36.5	100.0	241	אלפי מנשה
5.0	6.3	8.8	30.0	5.0	15.0	2.5	27.5	100.0	80	אלקנה
3.7	2.6	10.5	23.2	12.6	10.0	3.7	33.7	100.0	190	אפרתה

לוח מס' 21 (המשך)

קבוצת הכנסה (אחוזים)									סך הכול (מספרים)	צורת היישוב
יותר מ-4 פעמים השכר הממוצע	עד 4 פעמים השכר הממוצע	עד 3 פעמים השכר הממוצע	עד פעמיים השכר הממוצע	עד השכר הממוצע	עד 75% מהשכר הממוצע	עד מחצית השכר הממוצע	עד שכר מינימום	סך הכול		
1.3	2.2	6.9	20.8	8.2	16.0	6.5	38.1	100.0	231	באר יעקב
	3.1	7.7	12.3	12.3	30.8	3.1	30.8	100.0	65	בית אל
0.8	2.4	5.6	27.4	10.5	14.5	4.8	33.9	100.0	124	בית אריה
0.9	1.3	4.8	22.9	13.4	17.3	4.8	34.6	100.0	231	בית דגן
0.7	0.7		12.4	6.6	21.2	5.1	53.3	100.0	137	בני עיי"ש
1.9	2.1	3.5	18.9	10.3	10.7	3.7	48.8	100.0	428	בנימינה-גבעת עדה
0.9	1.8	2.3	19.5	11.4	15.5	6.4	42.3	100.0	220	בת חפר
1.1		5.3	29.8	10.6	13.8	3.2	36.2	100.0	94	גן נר
	1.0	1.0	13.0	10.1	11.5	5.3	58.2	100.0	208	חצור הגלילית
6.1	3.0	10.6	10.6	10.6	15.2	1.5	42.4	100.0	66	חשמונאים
	0.8	5.5	16.5	11.8	11.0	3.1	51.2	100.0	127	יבנאל
1.1	1.1	3.2	15.8	10.5	15.8	3.2	49.5	100.0	95	ירוחם
2.2	6.7	2.2	4.4	15.6	15.6	6.7	46.7	100.0	45	כוכב יעקב
2.9	3.5	7.5	19.1	9.2	13.3	4.6	39.9	100.0	173	כפר ורדים
	2.6		23.7	14.5	17.1	9.2	32.9	100.0	76	כפר חב"ד
5.1	1.0	4.1	14.3	12.2	10.2	2.0	51.0	100.0	98	כפר תבור
6.3	6.3	8.6	27.3	14.8	11.7	3.9	21.1	100.0	128	להבים
3.8	2.5	5.1	22.8	8.9	11.4	6.3	39.2	100.0	79	לפיד
1.1	2.1	8.1	19.3	9.5	15.8	6.0	38.2	100.0	285	מזכרת בתיה
2.9	3.5	9.4	21.8	9.4	11.2	3.5	38.2	100.0	170	מיתר
2.5	3.8	5.0	10.0	8.8	10.0	6.3	53.8	100.0	80	מצפה רמון
2.4			21.4	11.9	23.8	4.8	35.7	100.0	42	מרכז שפירא
3.1	3.8	5.4	21.5	10.8	16.2	3.1	36.2	100.0	130	מתן
		3.6	18.2	16.4	12.7	3.6	45.5	100.0	55	נווה דקלים
7.4	3.7	11.1	14.8	3.7	22.2	3.7	33.3	100.0	27	נוף איילון
6.0	8.3	14.3	17.9	9.5	9.5	4.8	29.8	100.0	84	נופית
7.1	1.8	8.9	19.6	8.9	7.1	7.1	39.3	100.0	56	נורדייה
11.1	3.0	10.4	20.0	7.4	11.9	3.0	33.3	100.0	135	סביון
8.3	5.4	10.3	18.1	8.8	12.7	3.4	32.8	100.0	204	עומר
		3.8		11.5	42.3		42.3	100.0	26	עלי
3.4			10.3	6.9	34.5	3.4	41.4	100.0	29	עמנואל



לוח מס' 21 (המשך)

קבוצת הכנסה (אחוזים)									סך הכול (מספרים)	צורת היישוב
יותר מ-4 פעמים השכר הממוצע	עד 4 פעמים השכר הממוצע	עד 3 פעמים השכר הממוצע	עד פעמיים השכר הממוצע	עד השכר הממוצע	עד 75% מהשכר הממוצע	עד מחצית השכר הממוצע	עד שכר מינימום	סך הכול		
	5.1	2.6	30.8	7.7	7.7	10.3	35.9	100.0	39	עפרה
0.8	1.6	5.4	16.3	6.2	17.1	6.2	46.5	100.0	129	עתלית
0.8	0.8	6.0	20.6	6.5	18.1	7.3	39.9	100.0	248	פרדסייה
	4.8	8.7	27.8	11.1	22.2	3.2	22.2	100.0	126	צור הדסה
		6.1	13.6	9.1	21.2	1.5	48.5	100.0	66	קדומים
2.7	3.8	3.3	21.2	9.8	12.0	2.2	45.1	100.0	184	קיסריה
1.0	2.1	2.1	14.6	11.5	13.5	2.1	53.1	100.0	96	קציר-חריש
1.9		1.3	16.4	5.0	20.8	5.0	49.7	100.0	159	קצרין
	2.1	7.4	18.1	10.6	17.0	5.3	39.4	100.0	94	קריית ארבע
1.9			18.5	11.1	16.7	7.4	44.4	100.0	54	קריית יערים
	0.7	3.2	18.1	8.7	18.1	5.4	45.8	100.0	277	קריית עקרון
1.3	2.6	5.3	14.5	5.9	15.8	4.6	50.0	100.0	152	קרני שומרון
		2.8	17.0	10.6	16.3	4.3	48.9	100.0	141	ראש פינה
2.0		1.0	10.8	7.8	19.6	5.9	52.9	100.0	102	רכסים
10.3	8.6	9.5	25.9	8.6	9.5	2.6	25.0	100.0	116	רמת אפעל
1.1	1.6	5.8	17.9	13.7	14.7	2.1	43.2	100.0	190	רמת ישי
0.6	1.3	3.2	13.0	9.1	17.5	4.5	50.6	100.0	154	שלומי
1.1	1.1	3.9	17.3	12.3	14.0	5.0	45.3	100.0	179	שערי תקווה
2.5	3.0	6.1	24.0	8.5	16.3	4.1	35.5	100.0	363	תל מונד
0.5	0.7	2.2	12.6	10.3	19.3	5.5	49.0	100.0	25,414	<b>יישובים עירוניים לא יהודיים סך הכול</b>
1.2	1.3	4.3	17.2	12.4	17.7	4.5	41.4	100.0	2,313	<b>99,999 - 50,000</b>
1.2	1.3	4.3	17.2	12.4	17.7	4.5	41.4	100.0	2,313	נצרת
0.4	0.8	1.9	12.7	10.8	19.7	5.5	48.3	100.0	7,550	<b>49,999 - 20,000</b>
0.3	0.8	1.9	13.1	9.5	21.6	6.1	46.7	100.0	1,152	אום אל-פחם
0.3	0.5	1.4	13.4	12.5	19.0	4.8	48.1	100.0	1,152	באקה-ג'ת
0.4	1.0	1.8	8.5	10.5	20.0	6.1	51.8	100.0	790	דאלית אל-כרמל-עספיא
0.3	0.8	1.3	8.8	6.6	15.7	6.4	60.1	100.0	1,057	טייבה
0.5	1.0	1.1	11.3	11.8	22.8	6.4	45.1	100.0	610	טמרה
0.6		1.8	13.2	13.1	22.4	5.5	43.3	100.0	651	סח'נין
	0.7	5.0	19.0	14.0	15.5	3.1	42.7	100.0	457	רהט
1.0	0.7	1.7	14.9	10.9	21.2	6.5	43.2	100.0	718	שגור

לוח מס' 21 (המשך)

קבוצת הכנסה (אחוזים)									סך הכול (מספרים)	צורת היישוב
יותר מ-4 פעמים השכר הממוצע	עד 4 פעמים השכר הממוצע	עד 3 פעמים השכר הממוצע	עד פעמיים השכר הממוצע	עד השכר הממוצע	עד 75% מהשכר הממוצע	עד מחצית השכר הממוצע	עד שכר מינימום	סך הכול		
0.5	1.2	2.4	15.0	11.1	19.1	4.3	46.4	100.0	963	שפרעם
0.4	0.5	2.1	12.6	10.3	18.8	5.6	49.6	100.0	8,439	<b>19,999 - 10,000</b>
0.3	1.1	2.2	10.3	10.6	21.4	5.3	48.9	100.0	360	אבו סנאן
0.3	0.8	3.8	22.1	17.4	19.9	3.3	32.4	100.0	367	אכסאל
		2.7	10.5	8.7	20.1	7.2	50.9	100.0	334	אעבלין
	0.5	1.4	8.7	8.2	20.5	7.5	53.2	100.0	438	ג'דידה-מכר
0.7		0.7	13.3	7.4	20.0	7.4	50.4	100.0	135	ג'סר א-זרקא
0.7	1.0	5.5	23.2	17.9	19.3	6.0	26.5	100.0	419	טורעאן
0.5	0.3	0.6	9.1	8.1	20.0	5.9	55.4	100.0	984	טירה
0.7	0.9	2.8	16.7	11.3	18.5	5.9	43.2	100.0	426	יפיע
0.3	0.3	1.7	7.9	11.0	20.3	5.9	52.5	100.0	354	ירכא
1.3	1.0	2.5	21.8	10.9	22.0	3.5	37.0	100.0	395	כפר כנא
0.3		4.4	12.9	11.0	20.7	5.3	45.5	100.0	319	כפר מנדא
		0.8	4.4	6.8	11.6	5.2	71.2	100.0	500	כפר קאסם
	0.7	1.4	13.5	9.7	20.5	4.7	49.4	100.0	443	כפר קרע
	0.6	1.7	10.0	9.7	16.4	5.0	56.6	100.0	518	מגאר
1.1	0.7	3.6	13.9	13.2	18.9	6.4	42.3	100.0	281	מעלה עירון
	0.5	2.9	12.7	11.8	19.6	7.4	45.1	100.0	204	עין מאהל
0.7	0.7	2.2	14.2	8.5	16.6	5.2	51.8	100.0	542	עראבה
0.6		1.4	6.7	10.1	16.8	5.3	59.2	100.0	358	ערערה
		1.2	24.4	7.3	14.6	4.9	47.6	100.0	82	ערערה-בנגב
0.4	0.4	0.9	9.1	8.6	20.8	7.2	52.6	100.0	538	קלנסווה
0.9		3.3	15.7	11.5	16.6	5.4	46.5	100.0	331	ריינה
0.9	1.8	0.9	21.6	9.0	14.4	0.9	50.5	100.0	111	תל שבע
0.3	0.5	1.9	11.1	9.3	19.9	5.5	51.5	100.0	7,112	<b>9,999 - 2,000</b>
	1.9	3.8	11.4	6.7	27.6	2.9	45.7	100.0	105	אבו גוש
			10.7	7.1	21.4	7.1	53.6	100.0	28	אבטין
	3.0	4.5	15.9	7.6	22.7	2.3	43.9	100.0	132	בועינה-נוג'ידאת
	0.6	1.1	6.8	8.5	21.6	6.3	55.1	100.0	176	בוקעאתא
		1.9	17.6	7.4	23.1	2.8	47.2	100.0	108	ביר אל-מכסור
1.0	0.5		8.0	9.0	17.9	4.0	59.7	100.0	201	בית ג'ן

לוח מס' 21 (המשך)

קבוצת הכנסה (אחוזים)									סך הכול (מספרים)	צורת היישוב
יותר מ-4 פעמים השכר הממוצע	עד 4 פעמים השכר הממוצע	עד 3 פעמים השכר הממוצע	עד פעמיים השכר הממוצע	עד השכר הממוצע	עד 75% מהשכר הממוצע	עד מחצית השכר הממוצע	עד שכר מינימום	סך הכול		
			9.2	7.2	16.4	7.2	59.9	100.0	152	בסמ"ה
		3.9	10.1	8.5	22.5	6.2	48.8	100.0	129	בסמת טבעון
1.0			10.0	7.0	20.0	3.0	59.0	100.0	100	ג'ולס
0.4		1.8	9.9	12.1	14.2	5.3	56.4	100.0	282	ג'לג'וליה
1.3	1.3	4.7	10.7	7.3	21.3	3.3	50.0	100.0	150	ג'ש (גוש חלב)
0.3	0.9	1.2	16.8	11.0	17.4	3.7	48.6	100.0	327	דבורייה
		1.5	13.5	10.5	23.0	10.0	41.5	100.0	200	דייר חנא
	1.2	0.4	10.2	6.3	16.9	6.7	58.4	100.0	255	זמר
		1.2	24.7	6.2	25.9	8.6	33.3	100.0	81	זרזיר
1.7		3.3	20.0	15.0	10.0	5.0	45.0	100.0	60	חורה
1.3	1.9	1.9	6.3	4.4	21.5	4.4	58.2	100.0	158	חורפיש
	1.1	5.5	7.7	13.2	22.0	2.2	48.4	100.0	91	טובא-זנגרייה
		2.7	9.0	6.3	23.4	3.6	55.0	100.0	111	יאנוח-ג'ת
		0.5	4.4	11.3	13.7	9.3	60.8	100.0	204	כאבול
			8.5	9.9	18.3	8.5	54.9	100.0	71	כאוכב אבו אל-היג'א
		3.6	11.9	9.5	16.7	3.6	54.8	100.0	84	כסיפה
		1.4	5.6	6.9	11.8	6.3	68.1	100.0	144	כסרא-סמיע
			22.2	20.4	13.0	1.9	42.6	100.0	54	כעביה-טבאש-חג'אג'רה
		1.1	12.2	11.1	12.2	3.3	60.0	100.0	90	כפר ברא
0.2	1.0	2.2	7.2	8.2	21.1	4.8	55.4	100.0	417	כפר יאסיף
		1.3	7.8	7.8	28.6	7.8	46.8	100.0	77	כפר כמא
		4.5	15.9	15.9	18.2	11.4	34.1	100.0	44	כפר מצר
	1.1	2.3	15.9	9.1	15.9	1.1	54.5	100.0	88	לקיה
0.2		1.1	4.8	10.2	23.1	8.4	52.2	100.0	441	מג'דל שמס
		1.5	6.0	10.4	26.9	6.0	49.3	100.0	67	מוקייבלה
		1.9	15.2	9.5	27.6	1.9	43.8	100.0	105	מזרעה
	0.8	1.6	4.0	7.2	26.4	7.2	52.8	100.0	125	מסעדה
1.4	2.1	1.4	15.4	11.9	17.5	2.8	47.6	100.0	143	מעיליא
0.5	1.1	4.3	22.8	15.8	18.5	5.4	31.5	100.0	184	משהד
0.4		2.2	7.4	8.2	23.8	7.1	50.9	100.0	269	נחף
			10.6	2.1	17.0	2.1	68.1	100.0	47	סאג'ור

לוח מס' 21 (המשך)

קבוצת הכנסה (אחוזים)									סך הכול (מספרים)	צורת היישוב
יותר מ-4 פעמים השכר הממוצע	עד 4 פעמים השכר הממוצע	עד 3 פעמים השכר הממוצע	עד פעמיים השכר הממוצע	עד השכר הממוצע	עד 75% מהשכר הממוצע	עד מחצית השכר הממוצע	עד שכר מינימום	סך הכול		
	1.8	3.5	15.8	3.5	21.1	3.5	50.9	100.0	57	סולם
			22.7	6.8	13.6		56.8	100.0	44	עוזייר
	0.7	0.7	11.4	10.1	20.1	3.4	53.7	100.0	149	עיילבון
	2.2	6.5	30.1	10.8	8.6	5.4	36.6	100.0	93	עילוט
0.3		2.1	11.2	9.4	21.0	5.6	50.3	100.0	286	פורידיס
1.4	0.7	4.2	9.0	16.7	20.8	7.6	39.6	100.0	144	פסוטה
		1.9	11.1	5.6	14.8	7.4	59.3	100.0	216	פקיעין (בוקיעה)
1.0	0.3	2.6	11.5	5.9	20.1	5.3	53.3	100.0	304	ראמה
	0.7	1.5	17.0	20.0	21.5	5.2	34.1	100.0	135	שבלי - אום אל-גנם
		4.0	24.0	12.0	8.0	4.0	48.0	100.0	25	שגב-שלום
1.7			6.9	10.3	22.4	1.7	56.9	100.0	58	שייח' דנון
1.0			5.9	4.0	30.7	7.9	50.5	100.0	101	שעב
1.4	1.4	4.2	17.7	10.3	16.0	4.2	44.7	100.0	21,207	<b>יישובים כפריים - סה"כ</b>
1.3	1.4	4.0	17.5	10.6	15.6	4.1	45.5	100.0	15,263	מושבים
2.7	1.4	5.5	14.0	8.9	21.8	3.8	42.0	100.0	293	מושבים שיתופיים
1.1	0.8	3.7	18.2	8.1	16.3	4.8	47.0	100.0	730	קיבוצים
3.3		3.3	23.3	13.3	6.7	3.3	46.7	100.0	30	יישובים מוסדיים יהודיים
1.9	1.9	5.4	18.8	10.0	17.1	3.9	40.9	100.0	4,276	יישובים יהודיים קטנים
0.8	0.3	3.6	15.8	8.5	16.3	5.9	48.9	100.0	615	יישובים לא יהודיים קטנים
	0.3	3.5	15.5	11.0	17.7	3.5	48.4	100.0	310	אוכלוסייה מחוץ ליישובים

לוח מס' 22: משך העבודה של עובדים שכירים לפי צורת יישוב - 2003

משך העבודה (אחוזים)						ממוצע חודשי עבודה	מספר העובדים השכירים	צורת היישוב
12 חודשים	11-9 חודשים	8-6 חודשים	5-3 חודשים	2-1 חודשים	סך הכול			
60.5	12.0	10.0	9.8	7.8	100.0	9.7	2,414,524	<b>סך הכול יישובים עירוניים - סה"כ</b>
60.1	12.1	10.1	9.9	7.8	100.0	9.6	2,219,731	
62.0	11.8	9.6	9.3	7.3	100.0	9.8	554,156	<b>מעל 200,000</b>
60.9	12.1	9.6	9.5	8.0	100.0	9.7	178,360	ירושלים
61.4	12.3	10.0	9.3	7.0	100.0	9.8	174,560	תל אביב -יפו
63.4	10.7	9.4	9.2	7.3	100.0	9.8	105,751	חיפה
63.8	11.3	9.3	8.7	6.8	100.0	9.9	95,485	ראשון לציון
61.0	11.9	9.9	9.6	7.7	100.0	9.7	1,468,704	<b>יישובים עירוניים יהודיים סך הכול</b>
61.2	12.0	9.8	9.5	7.5	100.0	9.7	579,554	199,999 - 100,000
61.3	11.7	9.9	9.6	7.5	100.0	9.7	195,980	99,999 - 50,000
60.6	11.9	10.1	9.6	7.9	100.0	9.7	478,744	49,999 - 20,000
60.9	12.1	10.0	9.5	7.5	100.0	9.7	112,341	19,999 - 10,000
61.1	11.6	9.7	9.6	8.0	100.0	9.7	102,085	9,999 - 2,000
47.9	14.7	13.0	13.8	10.7	100.0	8.8	196,871	<b>יישובים עירוניים לא יהודיים סך הכול</b>
51.1	14.8	12.2	12.6	9.4	100.0	9.1	15,569	99,999 - 50,000
47.4	14.9	12.9	14.1	10.7	100.0	8.8	59,263	49,999 - 20,000
47.6	15.2	13.3	13.5	10.3	100.0	8.9	63,258	19,999 - 10,000
47.9	13.9	12.8	14.0	11.4	100.0	8.8	58,781	9,999 - 2,000
65.5	10.2	8.8	8.5	6.9	100.0	10.0	189,394	<b>יישובים כפריים - סה"כ</b>
59.8	12.3	10.3	9.7	7.9	100.0	9.6	76,602	מושב
66.6	9.5	8.6	8.4	6.8	100.0	10.0	5,897	מושב שיתופיים
79.5	6.3	5.3	5.2	3.7	100.0	10.8	56,670	קיבוצים
69.1	8.2	7.9	8.2	6.6	100.0	10.1	1,209	יישובים מוסדיים יהודיים
59.4	11.5	10.3	10.1	8.7	100.0	9.5	42,625	יישובים יהודיים קטנים
49.8	14.0	12.7	12.9	10.6	100.0	8.9	6,391	יישובים לא יהודיים קטנים אוכלוסייה מחוץ ליישובים
38.6	15.4	14.7	17.6	13.7	100.0	8.1	5,153	
50.0	5.0	15.0	10.0	20.0	100.0	8.1	20	כתובת לא ידועה

לוח מס' 22 (המשך)

משך העבודה (אחוזים)						ממוצע חודשי עבודה	מספר העובדים השכירים	היישובים לפי צורת היישוב
12 חודשים	11-9 חודשים	8-6 חודשים	5-3 חודשים	2-1 חודשים	סך הכול			
60.5	12.0	10.0	9.8	7.8	100.0	9.7	2,414,524	<b>סך הכול</b>
60.1	12.1	10.1	9.9	7.8	100.0	9.6	2,219,731	<b>יישובים עירוניים</b>
62.0	11.8	9.6	9.3	7.3	100.0	9.8	554,156	<b>סך הכול</b>
60.9	12.1	9.6	9.5	8.0	100.0	9.7	178,360	<b>מעל 200,000</b>
61.4	12.3	10.0	9.3	7.0	100.0	9.8	174,560	ירושלים
63.4	10.7	9.4	9.2	7.3	100.0	9.8	105,751	תל אביב-יפו
63.8	11.3	9.3	8.7	6.8	100.0	9.9	95,485	חיפה
61.0	11.9	9.9	9.6	7.7	100.0	9.7	1,468,704	ראשון לציון
61.2	12.0	9.8	9.5	7.5	100.0	9.7	579,554	<b>יישובים עירוניים</b>
59.1	12.1	10.0	10.6	8.2	100.0	9.6	69,386	<b>יהודיים סך הכול</b>
55.8	12.8	11.1	11.2	9.1	100.0	9.3	38,306	<b>199,999 - 100,000</b>
59.5	12.0	9.8	10.1	8.5	100.0	9.6	71,426	אשדוד
61.7	13.2	9.1	8.4	7.6	100.0	9.8	30,999	אשקלון
61.1	12.0	10.0	9.4	7.4	100.0	9.7	57,724	באר שבע
62.9	11.8	9.5	9.0	6.7	100.0	9.9	72,204	בני ברק
59.7	12.6	10.5	9.8	7.5	100.0	9.7	67,368	בת ים
63.5	11.6	9.2	8.9	6.9	100.0	9.9	75,496	חולון
62.3	11.5	9.5	9.4	7.3	100.0	9.8	41,323	נתניה
65.6	11.0	8.9	8.2	6.3	100.0	10.0	55,322	פתח תקווה
61.3	11.7	9.9	9.6	7.5	100.0	9.7	195,980	רחובות
56.4	13.2	10.9	10.6	8.9	100.0	9.4	15,415	רמת גן
63.1	11.5	9.8	8.9	6.8	100.0	9.9	37,390	<b>99,999 - 50,000</b>
60.3	11.4	10.2	10.2	7.9	100.0	9.6	30,669	בית שמש
63.8	11.5	9.5	8.9	6.4	100.0	9.9	36,065	הרצלייה
59.1	11.8	10.0	10.4	8.6	100.0	9.5	24,129	חדרה
58.5	12.3	10.7	10.4	8.2	100.0	9.5	22,635	כפר סבא
63.3	11.4	9.2	9.1	7.0	100.0	9.9	29,677	לוד
60.6	11.9	10.1	9.6	7.9	100.0	9.7	478,744	רמלה
54.5	12.8	11.3	11.5	9.9	100.0	9.2	7,144	רעננה
62.2	12.1	9.4	9.4	6.9	100.0	9.8	12,005	<b>49,999 - 20,000</b>
47.9	16.6	14.1	12.3	9.1	100.0	9.0	24,698	אופקים
								אור יהודה
								אילת

לוח מס' 22 (המשך)

משך העבודה (אחוזים)						ממוצע חודשי עבודה	מספר העובדים השכירים	היישובים לפי צורת היישוב
12 חודשים	11-9 חודשים	8-6 חודשים	5-3 חודשים	2-1 חודשים	סך הכול			
44.7	20.3	12.9	11.9	10.2	100.0	9.0	3,426	ביתר עילית
67.7	10.7	8.5	7.2	5.9	100.0	10.2	21,240	גבעתיים
58.4	11.5	10.5	10.2	9.4	100.0	9.4	12,278	דימונה
64.1	11.7	9.4	8.5	6.3	100.0	10.0	17,448	הוד השרון
54.9	12.8	12.0	11.2	9.2	100.0	9.3	14,916	טבריה
60.4	11.2	10.7	9.9	7.8	100.0	9.6	12,775	יבנה
65.2	11.1	9.1	8.5	6.2	100.0	10.0	10,933	יהוד-נווה אפרים
60.8	11.7	9.5	9.8	8.2	100.0	9.6	18,963	כרמיאל
64.3	11.2	8.7	8.7	7.1	100.0	9.9	8,910	מבשרת ציון
59.6	12.5	10.0	9.8	8.2	100.0	9.6	9,460	מגדל העמק
42.9	23.0	12.5	12.5	9.1	100.0	9.0	3,785	מודיעין עילית
65.9	11.7	8.9	7.9	5.6	100.0	10.1	19,741	מודיעין-מכבים-רעות
66.6	10.7	8.2	7.9	6.6	100.0	10.1	11,985	מעלה אדומים
58.4	11.7	10.6	10.5	8.8	100.0	9.5	7,584	מעלות-תרשיחא
64.5	10.6	8.7	8.9	7.2	100.0	9.9	20,362	נהרייה
64.1	10.9	9.4	8.9	6.7	100.0	9.9	11,802	נס ציונה
60.5	11.4	9.8	9.9	8.4	100.0	9.6	18,594	נצרת עילית
64.5	11.4	9.1	8.2	6.8	100.0	10.0	9,034	נשר
49.4	14.7	11.9	12.6	11.3	100.0	8.9	6,456	נתיבות
58.1	11.6	10.6	10.3	9.5	100.0	9.4	16,232	עכו
59.0	11.8	10.9	10.2	8.2	100.0	9.5	15,968	עפולה
57.6	12.6	10.8	10.5	8.4	100.0	9.5	9,984	ערד
60.9	11.7	10.6	9.8	7.1	100.0	9.7	11,051	פרדס חנה-כרכור
56.1	11.2	10.8	11.3	10.6	100.0	9.2	7,785	צפת
65.8	10.7	8.8	7.9	6.7	100.0	10.0	11,085	קריית אונו
61.6	10.9	9.6	9.4	8.4	100.0	9.7	19,051	קריית אתא
64.0	10.2	9.1	9.0	7.7	100.0	9.8	15,915	קריית ביאליק
54.3	12.6	11.7	11.5	9.9	100.0	9.2	17,884	קריית גת
62.1	10.7	9.7	9.5	8.0	100.0	9.7	15,447	קריית ים
63.5	10.8	9.0	8.9	7.7	100.0	9.8	16,753	קריית מוצקין
56.7	12.9	11.3	10.4	8.6	100.0	9.4	9,678	קריית שמונה

לוח מס' 22 (המשך)

משך העבודה (אחוזים)						ממוצע חודשי עבודה	מספר העובדים השכירים	היישובים לפי צורת היישוב
12 חודשים	11-9 חודשים	8-6 חודשים	5-3 חודשים	2-1 חודשים	סך הכול			
63.7	10.7	9.6	8.8	7.1	100.0	9.9	12,817	ראש העין
64.6	10.8	9.1	8.7	6.8	100.0	9.9	15,555	רמת השרון
60.9	12.1	10.0	9.5	7.5	100.0	9.7	112,341	<b>19,999 - 10,000</b>
56.0	13.5	11.8	10.5	8.2	100.0	9.4	6,771	אור עקיבא
46.4	18.2	12.0	13.1	10.2	100.0	8.9	4,820	אלעד
60.9	12.6	10.2	9.3	6.9	100.0	9.8	7,697	אריאל
55.7	13.1	11.2	11.1	8.9	100.0	9.3	6,381	בית שאן
64.7	10.8	8.9	7.9	7.7	100.0	9.9	4,347	גבעת זאב
64.7	11.9	8.7	8.3	6.4	100.0	10.0	7,166	גבעת שמואל
62.3	11.4	9.8	9.2	7.3	100.0	9.8	4,764	גדרה
63.2	10.9	9.7	9.2	7.0	100.0	9.8	4,885	גן יבנה
66.8	10.6	8.9	7.6	6.2	100.0	10.1	4,937	גני תקווה
64.5	11.2	9.2	9.1	6.0	100.0	10.0	5,125	זכרון יעקב
60.8	10.6	9.3	10.4	8.9	100.0	9.6	7,209	טירת כרמל
65.2	11.5	8.8	8.0	6.5	100.0	10.0	7,437	יקנעם עילית
63.9	10.4	8.7	9.3	7.7	100.0	9.8	4,257	כוכב יאיר
59.9	12.2	10.8	9.8	7.3	100.0	9.7	4,684	כפר יונה
65.0	12.1	9.4	7.7	5.8	100.0	10.1	5,474	צורן-קדימה
62.5	12.2	10.0	8.0	7.3	100.0	9.9	5,624	קריית טבעון
52.4	12.8	12.1	12.1	10.6	100.0	9.1	6,586	קריית מלאכי
55.4	13.4	11.7	11.3	8.2	100.0	9.4	8,158	שדרות
70.8	10.2	7.0	7.0	5.0	100.0	10.4	6,019	שוהם
61.1	11.6	9.7	9.6	8.0	100.0	9.7	102,085	<b>9,999 - 2,000</b>
64.1	11.1	9.4	9.1	6.3	100.0	9.9	3,706	אבן יהודה
62.7	12.1	7.9	9.4	7.9	100.0	9.8	2,183	אורנית
62.0	12.5	9.9	9.2	6.4	100.0	9.9	4,178	אזור
53.1	13.0	12.5	11.5	9.9	100.0	9.2	1,004	אלון שבות
63.6	11.0	9.1	9.7	6.5	100.0	9.9	954	אליכין
62.1	12.5	8.7	9.4	7.3	100.0	9.8	2,515	אלפי מנשה
59.0	12.3	9.3	10.1	9.3	100.0	9.5	1,286	אלקנה
58.1	12.6	9.1	10.6	9.5	100.0	9.4	2,216	אפרתה



לוח מס' 22 (המשך)

משך העבודה (אחוזים)						ממוצע חודשי עבודה	מספר העובדים השכירים	היישובים לפי צורת היישוב
12 חודשים	11-9 חודשים	8-6 חודשים	5-3 חודשים	2-1 חודשים	סך הכול			
62.1	11.4	8.9	10.0	7.7	100.0	9.7	2,686	באר יעקב
55.1	12.0	11.4	10.3	11.2	100.0	9.2	1,334	בית אל
64.7	11.3	8.4	8.3	7.4	100.0	9.9	1,386	בית אריה
63.0	11.9	8.8	8.2	7.9	100.0	9.8	2,027	בית דגן
64.4	12.3	9.6	8.5	5.3	100.0	10.1	3,008	בני עיי"ש
62.7	11.9	10.2	8.6	6.6	100.0	9.9	3,658	בנימינה-גבעת עדה
66.1	12.1	8.9	8.2	4.7	100.0	10.2	1,794	בת חפר
65.4	9.5	9.3	9.2	6.6	100.0	9.9	814	גן נר
58.3	10.9	10.4	11.1	9.3	100.0	9.4	3,076	חצור הגלילית
58.4	10.8	9.7	9.7	11.5	100.0	9.4	620	חשמונאים
53.6	13.2	12.3	11.3	9.5	100.0	9.3	786	יבנאל
59.0	13.4	9.9	9.9	7.8	100.0	9.7	3,187	ירוחם
43.3	14.7	13.1	15.2	13.7	100.0	8.4	810	כוכב יעקב
62.7	10.5	10.7	9.2	6.8	100.0	9.8	2,174	כפר ורדים
53.3	10.1	10.4	10.5	15.8	100.0	8.8	1,070	כפר חב"ד
61.8	11.4	11.2	9.1	6.5	100.0	9.8	1,025	כפר תבור
68.1	8.9	7.4	8.3	7.3	100.0	10.0	2,423	להבים
69.8	7.4	7.3	7.7	7.7	100.0	10.1	779	לפיד
63.4	10.8	9.1	9.5	7.1	100.0	9.8	3,122	מזכרת בתיה
67.1	10.0	8.1	7.6	7.2	100.0	10.0	2,815	מיתר
51.1	12.7	13.2	13.0	10.1	100.0	9.0	1,641	מצפה רמון
61.6	8.6	9.0	10.8	10.1	100.0	9.4	557	מרכז שפירא
69.8	10.3	9.0	6.8	4.2	100.0	10.4	1,072	מתן
50.9	11.5	9.4	13.9	14.4	100.0	8.7	641	נווה דקלים
70.7	10.7	6.7	6.2	5.8	100.0	10.4	450	נוף איילון
65.7	12.0	8.4	8.4	5.5	100.0	10.1	961	נופית
67.1	9.3	7.5	9.0	7.1	100.0	10.0	776	נורדייה
68.2	9.5	7.0	7.7	7.6	100.0	10.0	1,305	סביון
67.8	8.7	8.3	8.3	6.9	100.0	10.0	3,131	עומר
47.7	14.1	11.8	14.1	12.4	100.0	8.7	619	עלי
50.5	13.5	10.5	13.6	12.0	100.0	8.8	535	עמנואל

לוח מס' 22 (המשך)

משך העבודה (אחוזים)						ממוצע חודשי עבודה	מספר העובדים השכירים	היישובים לפי צורת היישוב
12 חודשים	11-9 חודשים	8-6 חודשים	5-3 חודשים	2-1 חודשים	סך הכול			
52.6	13.4	10.8	12.3	11.0	100.0	9.1	800	עפרה
62.3	10.8	10.0	9.7	7.3	100.0	9.7	1,625	עתלית
62.0	10.5	9.9	9.9	7.6	100.0	9.7	2,371	פרדסייה
68.9	11.0	7.7	6.8	5.6	100.0	10.3	1,342	צור הדסה
53.7	11.0	11.0	13.4	10.9	100.0	9.0	1,073	קדומים
62.2	10.2	10.0	9.8	7.8	100.0	9.7	1,282	קיסריה
58.7	13.1	12.0	9.0	7.2	100.0	9.7	1,209	קציר-חריש
49.1	16.8	12.9	11.9	9.4	100.0	9.1	2,739	קצרין
52.2	13.1	11.3	12.3	11.2	100.0	9.0	1,891	קריית ארבע
56.7	12.9	10.4	8.5	11.5	100.0	9.3	434	קריית יערים
60.2	11.6	10.3	9.9	8.0	100.0	9.6	3,620	קריית עקרון
56.3	12.2	10.1	10.0	11.4	100.0	9.3	2,249	קרני שומרון
55.1	13.0	12.5	10.2	9.2	100.0	9.3	922	ראש פינה
60.3	13.5	8.7	9.3	8.3	100.0	9.7	1,745	רכסים
70.5	9.1	6.6	7.3	6.6	100.0	10.2	1,236	רמת אפעל
62.1	10.5	9.6	9.2	8.6	100.0	9.7	2,105	רמת ישי
58.0	12.0	10.7	10.4	8.9	100.0	9.5	2,403	שלומי
62.0	10.8	10.2	9.5	7.5	100.0	9.7	1,477	שערי תקווה
63.4	12.0	9.6	8.6	6.4	100.0	9.9	3,168	תל מונד
47.9	14.7	13.0	13.8	10.7	100.0	8.8	196,871	<b>יישובים עירוניים לא יהודיים סך הכול</b>
51.1	14.8	12.2	12.6	9.4	100.0	9.1	15,569	<b>99,999 - 50,000</b>
51.1	14.8	12.2	12.6	9.4	100.0	9.1	15,569	נצרת
47.4	14.9	12.9	14.1	10.7	100.0	8.8	59,263	<b>49,999 - 20,000</b>
42.2	17.4	14.8	15.1	10.4	100.0	8.6	8,121	אום אל-פחם
48.4	15.8	12.7	13.3	9.8	100.0	9.0	7,160	באקה-ג'ת
56.9	11.4	10.0	11.9	9.7	100.0	9.3	6,437	דאלית אל-כרמל-עספיז
45.5	15.0	13.5	14.5	11.5	100.0	8.7	7,536	טייבה
48.2	14.8	12.9	13.5	10.6	100.0	8.9	5,526	טמרה
43.1	14.2	13.1	17.0	12.7	100.0	8.4	5,302	סח'נין
38.6	16.4	15.4	16.5	13.1	100.0	8.2	4,951	רהט
47.1	15.0	13.3	13.8	10.7	100.0	8.8	6,347	שגור

לוח מס' 22 (המשך)

משך העבודה (אחוזים)						ממוצע חודשי עבודה	מספר העובדים השכירים	היישובים לפי צורת היישוב
12 חודשים	11-9 חודשים	8-6 חודשים	5-3 חודשים	2-1 חודשים	סך הכול			
53.9	13.6	11.2	12.4	8.9	100.0	9.3	7,883	שפרעם
47.6	15.2	13.3	13.5	10.3	100.0	8.9	63,258	<b>19,999 - 10,000</b>
50.9	13.7	11.5	13.8	10.2	100.0	9.0	2,596	אבו סנאן
50.4	16.3	13.6	12.0	7.7	100.0	9.3	2,193	אכסאל
51.8	14.3	12.0	13.3	8.7	100.0	9.2	2,516	אעבלין
45.9	15.0	12.9	14.6	11.5	100.0	8.7	3,888	ג'דידה-מכר
44.6	17.7	14.3	13.7	9.7	100.0	8.8	3,017	ג'סר א-זרקא
48.9	14.3	14.0	13.1	9.6	100.0	9.0	2,150	טורעאן
51.9	13.4	12.1	12.0	10.6	100.0	9.0	4,611	טירה
50.6	14.6	12.9	13.0	8.9	100.0	9.1	3,375	יפיע
55.7	12.3	10.0	11.5	10.6	100.0	9.2	2,573	ירכא
45.5	17.2	15.3	13.3	8.6	100.0	8.9	3,287	כפר כנא
42.5	13.2	15.4	16.7	12.2	100.0	8.3	2,370	כפר מנדא
49.3	15.8	12.5	12.1	10.2	100.0	9.0	3,592	כפר קאסם
48.9	15.6	12.6	12.7	10.2	100.0	9.0	3,599	כפר קרע
49.0	11.9	11.8	13.5	13.8	100.0	8.6	3,760	מגאר
39.5	21.3	15.0	14.2	9.9	100.0	8.6	2,288	מעלה עירון
44.1	14.7	14.6	14.8	11.8	100.0	8.6	1,803	עין מאהל
41.5	17.4	14.3	15.6	11.2	100.0	8.5	3,722	עראבה
44.2	15.3	15.0	15.1	10.4	100.0	8.7	3,466	ערערה
44.7	14.5	14.6	14.3	11.9	100.0	8.6	1,086	ערערה-בנגב
50.2	16.4	13.3	11.9	8.1	100.0	9.2	3,425	קלנסווה
47.6	15.3	13.6	14.2	9.3	100.0	8.9	2,622	ריינה
42.2	13.9	15.2	14.2	14.6	100.0	8.3	1,319	תל שבע
47.9	13.9	12.8	14.0	11.4	100.0	8.8	58,781	<b>9,999 - 2,000</b>
48.5	14.5	12.0	12.7	12.3	100.0	8.8	1,310	אבו גוש
51.7	12.3	10.7	11.8	13.6	100.0	8.8	391	אבטין
38.2	16.8	17.3	14.6	13.2	100.0	8.2	1,436	בועינה-נוג'ידאת
36.1	17.0	18.2	17.2	11.5	100.0	8.1	1,126	בוקעאתא
45.3	13.7	15.3	13.9	11.9	100.0	8.6	1,429	ביר אל-מכסור
50.8	12.1	11.5	13.6	12.1	100.0	8.8	2,479	בית ג'ן

לוח מס' 22 (המשך)

משך העבודה (אחוזים)						ממוצע חודשי עבודה	מספר העובדים השכירים	היישובים לפי צורת היישוב
12 חודשים	11-9 חודשים	8-6 חודשים	5-3 חודשים	2-1 חודשים	סך הכול			
41.0	16.9	17.4	14.4	10.3	100.0	8.6	1,441	בסמ"ה
52.0	12.3	12.8	12.3	10.6	100.0	9.0	1,332	בסמת טבעון
54.0	10.5	8.8	14.4	12.3	100.0	8.9	1,401	ג'ולס
39.6	14.4	15.2	16.2	14.7	100.0	8.1	1,541	ג'לג'וליה
54.6	11.0	12.5	11.9	10.0	100.0	9.2	790	ג'ש (גוש חלב)
52.0	13.7	10.8	12.3	11.2	100.0	9.0	1,596	דבורייה
42.4	17.6	14.1	15.3	10.5	100.0	8.6	1,888	דייר חנא
49.7	16.5	12.1	12.0	9.8	100.0	9.1	1,228	זמר
48.7	15.2	11.5	13.6	11.0	100.0	8.9	1,104	זרזיר
43.2	12.7	12.5	17.4	14.2	100.0	8.3	966	חורה
49.1	10.7	12.4	13.8	14.0	100.0	8.6	1,101	חורפיש
41.7	16.6	14.5	16.6	10.6	100.0	8.5	1,387	טובא-זנגרייה
60.3	10.1	10.4	10.1	9.1	100.0	9.5	1,432	יאנוח-ג'ת
42.9	15.6	13.5	15.2	12.7	100.0	8.5	1,940	כאבול
47.1	13.1	13.1	12.9	13.8	100.0	8.6	726	כאוכב אבו אל-היג'א
41.6	15.0	11.2	16.6	15.7	100.0	8.2	1,284	כסיפה
56.2	9.7	9.6	12.6	12.0	100.0	9.1	1,386	כסרא-סמיע
44.2	12.3	15.0	15.6	12.9	100.0	8.3	865	כעביה-טבאש-חג'אג'רה
54.0	16.4	9.0	11.7	8.9	100.0	9.4	531	כפר ברא
53.0	14.4	11.7	12.0	9.0	100.0	9.2	2,256	כפר יאסיף
61.6	10.9	9.8	10.2	7.5	100.0	9.7	855	כפר כמא
53.2	11.9	15.9	10.5	8.6	100.0	9.3	421	כפר מצר
39.4	14.6	12.3	17.3	16.4	100.0	8.0	1,068	לקיה
30.7	16.3	16.7	20.8	15.4	100.0	7.6	2,017	מג'דל שמס
46.1	13.3	16.0	14.2	10.4	100.0	8.7	557	מוקיבלה
51.1	12.7	12.4	14.0	9.8	100.0	9.0	880	מזרעה
34.8	15.0	15.7	20.5	14.0	100.0	7.8	820	מסעדה
58.0	10.7	9.7	12.7	8.9	100.0	9.4	828	מעיליא
45.3	17.0	12.3	14.6	10.8	100.0	8.7	1,116	משהד
52.4	13.2	11.3	12.8	10.3	100.0	9.1	1,940	נחף
50.7	11.6	10.7	14.1	12.9	100.0	8.7	813	סאג'ור

לוח מס' 22 (המשך)

משך העבודה (אחוזים)						ממוצע חודשי עבודה	מספר העובדים השכירים	היישובים לפי צורת היישוב
12 חודשים	11-9 חודשים	8-6 חודשים	5-3 חודשים	2-1 חודשים	סך הכול			
46.2	14.1	14.3	13.9	11.5	100.0	8.7	489	סולם
39.6	16.8	10.6	15.6	17.4	100.0	8.0	321	עוזייר
57.4	12.4	10.9	10.9	8.3	100.0	9.5	1,151	עיילבון
45.0	19.9	13.0	14.3	7.8	100.0	9.0	1,024	עילוט
47.5	15.8	14.6	12.8	9.3	100.0	9.0	2,566	פורידיס
52.0	13.7	13.5	9.8	10.9	100.0	9.1	823	פסוטה
57.1	11.2	9.7	11.4	10.6	100.0	9.3	1,388	פקיעין (בוקייעה)
55.7	9.8	10.9	12.7	10.9	100.0	9.1	1,945	ראמה
48.8	13.9	13.5	14.5	9.3	100.0	8.9	1,085	שבלי - אום אל-גנם
46.5	16.0	10.0	14.8	12.6	100.0	8.6	688	שגב-שלום
55.6	11.4	10.4	14.5	8.1	100.0	9.2	482	שייח' דנון
48.5	13.8	12.8	15.0	9.8	100.0	8.8	1,138	שעב
65.5	10.2	8.8	8.5	6.9	100.0	10.0	189,394	<b>יישובים כפריים - סה"כ</b>
59.8	12.3	10.3	9.7	7.9	100.0	9.6	76,602	מושבים
66.6	9.5	8.6	8.4	6.8	100.0	10.0	5,897	מושבים שיתופיים
79.5	6.3	5.3	5.2	3.7	100.0	10.8	56,670	קיבוצים
69.1	8.2	7.9	8.2	6.6	100.0	10.1	1,209	יישובים מוסדיים יהודיים
59.4	11.5	10.3	10.1	8.7	100.0	9.5	42,625	יישובים יהודיים קטנים
49.8	14.0	12.7	12.9	10.6	100.0	8.9	6,391	יישובים לא יהודיים קטנים אונקוטייה מוויץ
38.6	15.4	14.7	17.6	13.7	100.0	8.1	5,153	ליישובים
50.0	5.0	15.0	10.0	20.0	100.0	8.1	20	כתובת לא ידועה

לוח מס' 23: משך העבודה של עובדים שכירים לפי יישוב - 2003

משך העבודה (אחוזים)						ממוצע חודשי עבודה	מספר העובדים השכירים	היישובים לפי סדר א'-ב'
12 חודשים	11-9 חודשים	8-6 חודשים	5-3 חודשים	2-1 חודשים	סך הכול			
60.5	12.0	10.0	9.8	7.8	100.0	9.7	2,414,524	<b>סך הכול</b>
48.5	14.5	12.0	12.7	12.3	100.0	8.8	1,310	אבו גוש
50.9	13.7	11.5	13.8	10.2	100.0	9.0	2,596	אבו סנאן
51.7	12.3	10.7	11.8	13.6	100.0	8.8	391	אבטין
64.1	11.1	9.4	9.1	6.3	100.0	9.9	3,706	אבן יהודה
42.2	17.4	14.8	15.1	10.4	100.0	8.6	8,121	אום אל-פחם
54.5	12.8	11.3	11.5	9.9	100.0	9.2	7,144	אופקים
62.2	12.1	9.4	9.4	6.9	100.0	9.8	12,005	אור יהודה
56.0	13.5	11.8	10.5	8.2	100.0	9.4	6,771	אור עקיבא
62.7	12.1	7.9	9.4	7.9	100.0	9.8	2,183	אורנית
62.0	12.5	9.9	9.2	6.4	100.0	9.9	4,178	אזור
47.9	16.6	14.1	12.3	9.1	100.0	9.0	24,698	אילת
50.4	16.3	13.6	12.0	7.7	100.0	9.3	2,193	אכסאל
53.1	13.0	12.5	11.5	9.9	100.0	9.2	1,004	אלון שבות
63.6	11.0	9.1	9.7	6.5	100.0	9.9	954	אליכין
46.4	18.2	12.0	13.1	10.2	100.0	8.9	4,820	אלעד
62.1	12.5	8.7	9.4	7.3	100.0	9.8	2,515	אלפי מנשה
59.0	12.3	9.3	10.1	9.3	100.0	9.5	1,286	אלקנה
51.8	14.3	12.0	13.3	8.7	100.0	9.2	2,516	אעבלין
58.1	12.6	9.1	10.6	9.5	100.0	9.4	2,216	אפרתה
60.9	12.6	10.2	9.3	6.9	100.0	9.8	7,697	אריאל
59.1	12.1	10.0	10.6	8.2	100.0	9.6	69,386	אשדוד
55.8	12.8	11.1	11.2	9.1	100.0	9.3	38,306	אשקלון
48.4	15.8	12.7	13.3	9.8	100.0	9.0	7,160	באקה-ג'ת
62.1	11.4	8.9	10.0	7.7	100.0	9.7	2,686	באר יעקב
59.5	12.0	9.8	10.1	8.5	100.0	9.6	71,426	באר שבע
38.2	16.8	17.3	14.6	13.2	100.0	8.2	1,436	בועינה-נוג'ידאת
36.1	17.0	18.2	17.2	11.5	100.0	8.1	1,126	בוקעאתא
45.3	13.7	15.3	13.9	11.9	100.0	8.6	1,429	ביר אל-מכסור
55.1	12.0	11.4	10.3	11.2	100.0	9.2	1,334	בית אל
64.7	11.3	8.4	8.3	7.4	100.0	9.9	1,386	בית אריה

לוח מס' 23 (המשך)

משך העבודה (אחוזים)						ממוצע חודשי עבודה	מספר העובדים השכירים	היישובים לפי סדר א'-ב'
12 חודשים	11-9 חודשים	8-6 חודשים	5-3 חודשים	2-1 חודשים	סך הכול			
50.8	12.1	11.5	13.6	12.1	100.0	8.8	2,479	בית ג'ן
63.0	11.9	8.8	8.2	7.9	100.0	9.8	2,027	בית דגן
55.7	13.1	11.2	11.1	8.9	100.0	9.3	6,381	בית שאן
56.4	13.2	10.9	10.6	8.9	100.0	9.4	15,415	בית שמש
44.7	20.3	12.9	11.9	10.2	100.0	9.0	3,426	ביתר עילית
61.7	13.2	9.1	8.4	7.6	100.0	9.8	30,999	בני ברק
64.4	12.3	9.6	8.5	5.3	100.0	10.1	3,008	בני עי"ש
62.7	11.9	10.2	8.6	6.6	100.0	9.9	3,658	בנימינה-גבעת עדה
41.0	16.9	17.4	14.4	10.3	100.0	8.6	1,441	בסמ"ה
52.0	12.3	12.8	12.3	10.6	100.0	9.0	1,332	בסמת טבעון
66.1	12.1	8.9	8.2	4.7	100.0	10.2	1,794	בת חפר
61.1	12.0	10.0	9.4	7.4	100.0	9.7	57,724	בת ים
45.9	15.0	12.9	14.6	11.5	100.0	8.7	3,888	ג'דידה-מכר
54.0	10.5	8.8	14.4	12.3	100.0	8.9	1,401	ג'ולס
39.6	14.4	15.2	16.2	14.7	100.0	8.1	1,541	ג'לג'וליה
44.6	17.7	14.3	13.7	9.7	100.0	8.8	3,017	ג'סר א-זרקא
54.6	11.0	12.5	11.9	10.0	100.0	9.2	790	ג'ש (גוש חלב)
64.7	10.8	8.9	7.9	7.7	100.0	9.9	4,347	גבעת זאב
64.7	11.9	8.7	8.3	6.4	100.0	10.0	7,166	גבעת שמואל
67.7	10.7	8.5	7.2	5.9	100.0	10.2	21,240	גבעתיים
62.3	11.4	9.8	9.2	7.3	100.0	9.8	4,764	גדרה
63.2	10.9	9.7	9.2	7.0	100.0	9.8	4,885	גן יבנה
65.4	9.5	9.3	9.2	6.6	100.0	9.9	814	גן נר
66.8	10.6	8.9	7.6	6.2	100.0	10.1	4,937	גני תקווה
56.9	11.4	10.0	11.9	9.7	100.0	9.3	6,437	דאלית אל-כרמל-עספ'י
52.0	13.7	10.8	12.3	11.2	100.0	9.0	1,596	דבורייה
42.4	17.6	14.1	15.3	10.5	100.0	8.6	1,888	דייר חנא
58.4	11.5	10.5	10.2	9.4	100.0	9.4	12,278	דימונה
64.1	11.7	9.4	8.5	6.3	100.0	10.0	17,448	הוד השרון
63.1	11.5	9.8	8.9	6.8	100.0	9.9	37,390	הרצלייה
64.5	11.2	9.2	9.1	6.0	100.0	10.0	5,125	זכרון יעקב

לוח מס' 23 (המשך)

משך העבודה (אחוזים)						ממוצע חודשי עבודה	מספר העובדים השכירים	היישובים לפי סדר א'-ב'
12 חודשים	11-9 חודשים	8-6 חודשים	5-3 חודשים	2-1 חודשים	סך הכול			
49.7	16.5	12.1	12.0	9.8	100.0	9.1	1,228	זמר
48.7	15.2	11.5	13.6	11.0	100.0	8.9	1,104	זרזיר
60.3	11.4	10.2	10.2	7.9	100.0	9.6	30,669	חדרה
62.9	11.8	9.5	9.0	6.7	100.0	9.9	72,204	חולון
43.2	12.7	12.5	17.4	14.2	100.0	8.3	966	חורה
49.1	10.7	12.4	13.8	14.0	100.0	8.6	1,101	חורפיש
63.4	10.7	9.4	9.2	7.3	100.0	9.8	105,751	חיפה
58.3	10.9	10.4	11.1	9.3	100.0	9.4	3,076	חצור הגלילית
58.4	10.8	9.7	9.7	11.5	100.0	9.4	620	חשמונאים
54.9	12.8	12.0	11.2	9.2	100.0	9.3	14,916	טבריה
41.7	16.6	14.5	16.6	10.6	100.0	8.5	1,387	טובא-זנגרייה
48.9	14.3	14.0	13.1	9.6	100.0	9.0	2,150	טורעאן
45.5	15.0	13.5	14.5	11.5	100.0	8.7	7,536	טייבה
51.9	13.4	12.1	12.0	10.6	100.0	9.0	4,611	טירה
60.8	10.6	9.3	10.4	8.9	100.0	9.6	7,209	טירת כרמל
48.2	14.8	12.9	13.5	10.6	100.0	8.9	5,526	טמרה
60.3	10.1	10.4	10.1	9.1	100.0	9.5	1,432	יאנוח-ג'ת
53.6	13.2	12.3	11.3	9.5	100.0	9.3	786	יבנאל
60.4	11.2	10.7	9.9	7.8	100.0	9.6	12,775	יבנה
65.2	11.1	9.1	8.5	6.2	100.0	10.0	10,933	יהוד-נווה אפרים
50.6	14.6	12.9	13.0	8.9	100.0	9.1	3,375	יפיע
65.2	11.5	8.8	8.0	6.5	100.0	10.0	7,437	יקנעם עילית
59.0	13.4	9.9	9.9	7.8	100.0	9.7	3,187	ירוחם
60.9	12.1	9.6	9.5	8.0	100.0	9.7	178,360	ירושלים
55.7	12.3	10.0	11.5	10.6	100.0	9.2	2,573	ירכא
42.9	15.6	13.5	15.2	12.7	100.0	8.5	1,940	כאבול
47.1	13.1	13.1	12.9	13.8	100.0	8.6	726	כאוכב אבו אל-היג'א
63.9	10.4	8.7	9.3	7.7	100.0	9.8	4,257	כוכב יאיר
43.3	14.7	13.1	15.2	13.7	100.0	8.4	810	כוכב יעקב
41.6	15.0	11.2	16.6	15.7	100.0	8.2	1,284	כסיפה
56.2	9.7	9.6	12.6	12.0	100.0	9.1	1,386	כסרא-סמיע



לוח מס' 23 (המשך)

משך העבודה (אחוזים)						ממוצע חודשי עבודה	מספר העובדים השכירים	היישובים לפי סדר א'-ב'
12 חודשים	11-9 חודשים	8-6 חודשים	5-3 חודשים	2-1 חודשים	סך הכול			
44.2	12.3	15.0	15.6	12.9	100.0	8.3	865	כעביה-טבאש-חג'אג'רה
54.0	16.4	9.0	11.7	8.9	100.0	9.4	531	כפר ברא
62.7	10.5	10.7	9.2	6.8	100.0	9.8	2,174	כפר ורדים
53.3	10.1	10.4	10.5	15.8	100.0	8.8	1,070	כפר חב"ד
53.0	14.4	11.7	12.0	9.0	100.0	9.2	2,256	כפר יאסיף
59.9	12.2	10.8	9.8	7.3	100.0	9.7	4,684	כפר יונה
61.6	10.9	9.8	10.2	7.5	100.0	9.7	855	כפר כנא
45.5	17.2	15.3	13.3	8.6	100.0	8.9	3,287	כפר כנא
42.5	13.2	15.4	16.7	12.2	100.0	8.3	2,370	כפר מנדא
53.2	11.9	15.9	10.5	8.6	100.0	9.3	421	כפר מצר
63.8	11.5	9.5	8.9	6.4	100.0	9.9	36,065	כפר סבא
49.3	15.8	12.5	12.1	10.2	100.0	9.0	3,592	כפר קאסם
48.9	15.6	12.6	12.7	10.2	100.0	9.0	3,599	כפר קרע
61.8	11.4	11.2	9.1	6.5	100.0	9.8	1,025	כפר תבור
60.8	11.7	9.5	9.8	8.2	100.0	9.6	18,963	כרמיאל
68.1	8.9	7.4	8.3	7.3	100.0	10.0	2,423	להבים
59.1	11.8	10.0	10.4	8.6	100.0	9.5	24,129	לוד
69.8	7.4	7.3	7.7	7.7	100.0	10.1	779	לפיד
39.4	14.6	12.3	17.3	16.4	100.0	8.0	1,068	לקיה
64.3	11.2	8.7	8.7	7.1	100.0	9.9	8,910	מבשרת ציון
30.7	16.3	16.7	20.8	15.4	100.0	7.6	2,017	מגדל שמס
49.0	11.9	11.8	13.5	13.8	100.0	8.6	3,760	מגאר
59.6	12.5	10.0	9.8	8.2	100.0	9.6	9,460	מגדל העמק
42.9	23.0	12.5	12.5	9.1	100.0	9.0	3,785	מודיעין עילית
65.9	11.7	8.9	7.9	5.6	100.0	10.1	19,741	מודיעין-מכבים-רעות
46.1	13.3	16.0	14.2	10.4	100.0	8.7	557	מוקיבלה
63.4	10.8	9.1	9.5	7.1	100.0	9.8	3,122	מזכרת בתיה
51.1	12.7	12.4	14.0	9.8	100.0	9.0	880	מזרעה
67.1	10.0	8.1	7.6	7.2	100.0	10.0	2,815	מיתר
34.8	15.0	15.7	20.5	14.0	100.0	7.8	820	מסעדה
58.0	10.7	9.7	12.7	8.9	100.0	9.4	828	מעיליא

לוח מס' 23 (המשך)

משך העבודה (אחוזים)						ממוצע חודשי עבודה	מספר העובדים השכירים	היישובים לפי סדר א'-ב'
12 חודשים	11-9 חודשים	8-6 חודשים	5-3 חודשים	2-1 חודשים	סך הכול			
66.6	10.7	8.2	7.9	6.6	100.0	10.1	11,985	מעלה אדומים
39.5	21.3	15.0	14.2	9.9	100.0	8.6	2,288	מעלה עירון
58.4	11.7	10.6	10.5	8.8	100.0	9.5	7,584	מעלות-תרשיחא
51.1	12.7	13.2	13.0	10.1	100.0	9.0	1,641	מצפה רמון
61.6	8.6	9.0	10.8	10.1	100.0	9.4	557	מרכז שפירא
45.3	17.0	12.3	14.6	10.8	100.0	8.7	1,116	משהד
69.8	10.3	9.0	6.8	4.2	100.0	10.4	1,072	מתן
64.5	10.6	8.7	8.9	7.2	100.0	9.9	20,362	נהרייה
50.9	11.5	9.4	13.9	14.4	100.0	8.7	641	נווה דקלים
70.7	10.7	6.7	6.2	5.8	100.0	10.4	450	נוף איילון
65.7	12.0	8.4	8.4	5.5	100.0	10.1	961	נופית
67.1	9.3	7.5	9.0	7.1	100.0	10.0	776	נורדייה
52.4	13.2	11.3	12.8	10.3	100.0	9.1	1,940	נחף
64.1	10.9	9.4	8.9	6.7	100.0	9.9	11,802	נס ציונה
51.1	14.8	12.2	12.6	9.4	100.0	9.1	15,569	נצרת
60.5	11.4	9.8	9.9	8.4	100.0	9.6	18,594	נצרת עילית
64.5	11.4	9.1	8.2	6.8	100.0	10.0	9,034	נשר
49.4	14.7	11.9	12.6	11.3	100.0	8.9	6,456	נתיבות
59.7	12.6	10.5	9.8	7.5	100.0	9.7	67,368	נתניה
50.7	11.6	10.7	14.1	12.9	100.0	8.7	813	סאג'ור
68.2	9.5	7.0	7.7	7.6	100.0	10.0	1,305	סביון
46.2	14.1	14.3	13.9	11.5	100.0	8.7	489	סולם
43.1	14.2	13.1	17.0	12.7	100.0	8.4	5,302	סח'נין
39.6	16.8	10.6	15.6	17.4	100.0	8.0	321	עזייר
67.8	8.7	8.3	8.3	6.9	100.0	10.0	3,131	עומר
57.4	12.4	10.9	10.9	8.3	100.0	9.5	1,151	עיילבון
45.0	19.9	13.0	14.3	7.8	100.0	9.0	1,024	עילוט
44.1	14.7	14.6	14.8	11.8	100.0	8.6	1,803	עין מאהל
58.1	11.6	10.6	10.3	9.5	100.0	9.4	16,232	עכו
47.7	14.1	11.8	14.1	12.4	100.0	8.7	619	עלי
50.5	13.5	10.5	13.6	12.0	100.0	8.8	535	עמנואל

לוח מס' 23 (המשך)

משך העבודה (אחוזים)						ממוצע חודשי עבודה	מספר העובדים השכירים	היישובים לפי סדר א'-ב'
12 חודשים	11-9 חודשים	8-6 חודשים	5-3 חודשים	2-1 חודשים	סך הכול			
59.0	11.8	10.9	10.2	8.2	100.0	9.5	15,968	עפולה
52.6	13.4	10.8	12.3	11.0	100.0	9.1	800	עפרה
41.5	17.4	14.3	15.6	11.2	100.0	8.5	3,722	עראבה
57.6	12.6	10.8	10.5	8.4	100.0	9.5	9,984	ערד
44.2	15.3	15.0	15.1	10.4	100.0	8.7	3,466	ערערה
44.7	14.5	14.6	14.3	11.9	100.0	8.6	1,086	ערערה-בנגב
62.3	10.8	10.0	9.7	7.3	100.0	9.7	1,625	עתלית
47.5	15.8	14.6	12.8	9.3	100.0	9.0	2,566	פורידיס
52.0	13.7	13.5	9.8	10.9	100.0	9.1	823	פסוטה
57.1	11.2	9.7	11.4	10.6	100.0	9.3	1,388	פקיעין (בוקייעה)
60.9	11.7	10.6	9.8	7.1	100.0	9.7	11,051	פרדס חנה-כרכור
62.0	10.5	9.9	9.9	7.6	100.0	9.7	2,371	פרדסייה
63.5	11.6	9.2	8.9	6.9	100.0	9.9	75,496	פתח תקווה
68.9	11.0	7.7	6.8	5.6	100.0	10.3	1,342	צור הדסה
65.0	12.1	9.4	7.7	5.8	100.0	10.1	5,474	צורן-קדימה
56.1	11.2	10.8	11.3	10.6	100.0	9.2	7,785	צפת
53.7	11.0	11.0	13.4	10.9	100.0	9.0	1,073	קדומים
62.2	10.2	10.0	9.8	7.8	100.0	9.7	1,282	קיסריה
50.2	16.4	13.3	11.9	8.1	100.0	9.2	3,425	קלנסווה
58.7	13.1	12.0	9.0	7.2	100.0	9.7	1,209	קציר-חריש
49.1	16.8	12.9	11.9	9.4	100.0	9.1	2,739	קצרין
65.8	10.7	8.8	7.9	6.7	100.0	10.0	11,085	קריית אונו
52.2	13.1	11.3	12.3	11.2	100.0	9.0	1,891	קריית ארבע
61.6	10.9	9.6	9.4	8.4	100.0	9.7	19,051	קריית אתא
64.0	10.2	9.1	9.0	7.7	100.0	9.8	15,915	קריית ביאליק
54.3	12.6	11.7	11.5	9.9	100.0	9.2	17,884	קריית גת
62.5	12.2	10.0	8.0	7.3	100.0	9.9	5,624	קריית טבעון
62.1	10.7	9.7	9.5	8.0	100.0	9.7	15,447	קריית ים
56.7	12.9	10.4	8.5	11.5	100.0	9.3	434	קריית יערים
63.5	10.8	9.0	8.9	7.7	100.0	9.8	16,753	קריית מוצקין
52.4	12.8	12.1	12.1	10.6	100.0	9.1	6,586	קריית מלאכי

לוח מס' 23 (המשך)

משך העבודה (אחוזים)						ממוצע חודשי עבודה	מספר העובדים השכירים	היישובים לפי סדר א'-ב'
12 חודשים	11-9 חודשים	8-6 חודשים	5-3 חודשים	2-1 חודשים	סך הכול			
60.2	11.6	10.3	9.9	8.0	100.0	9.6	3,620	קריית עקרון
56.7	12.9	11.3	10.4	8.6	100.0	9.4	9,678	קריית שמונה
56.3	12.2	10.1	10.0	11.4	100.0	9.3	2,249	קרני שומרון
55.7	9.8	10.9	12.7	10.9	100.0	9.1	1,945	ראמה
63.7	10.7	9.6	8.8	7.1	100.0	9.9	12,817	ראש העין
55.1	13.0	12.5	10.2	9.2	100.0	9.3	922	ראש פינה
63.8	11.3	9.3	8.7	6.8	100.0	9.9	95,485	ראשון לציון
38.6	16.4	15.4	16.5	13.1	100.0	8.2	4,951	רהט
62.3	11.5	9.5	9.4	7.3	100.0	9.8	41,323	רחובות
47.6	15.3	13.6	14.2	9.3	100.0	8.9	2,622	ריינה
60.3	13.5	8.7	9.3	8.3	100.0	9.7	1,745	רכסים
58.5	12.3	10.7	10.4	8.2	100.0	9.5	22,635	רמלה
70.5	9.1	6.6	7.3	6.6	100.0	10.2	1,236	רמת אפעל
65.6	11.0	8.9	8.2	6.3	100.0	10.0	55,322	רמת גן
64.6	10.8	9.1	8.7	6.8	100.0	9.9	15,555	רמת השרון
62.1	10.5	9.6	9.2	8.6	100.0	9.7	2,105	רמת ישי
63.3	11.4	9.2	9.1	7.0	100.0	9.9	29,677	רעננה
48.8	13.9	13.5	14.5	9.3	100.0	8.9	1,085	שבלי - אום אל-גנם
46.5	16.0	10.0	14.8	12.6	100.0	8.6	688	שגב-שלום
47.1	15.0	13.3	13.8	10.7	100.0	8.8	6,347	שגור
55.4	13.4	11.7	11.3	8.2	100.0	9.4	8,158	שדרות
70.8	10.2	7.0	7.0	5.0	100.0	10.4	6,019	שוהם
55.6	11.4	10.4	14.5	8.1	100.0	9.2	482	שייח' דנון
58.0	12.0	10.7	10.4	8.9	100.0	9.5	2,403	שלומי
48.5	13.8	12.8	15.0	9.8	100.0	8.8	1,138	שעב
62.0	10.8	10.2	9.5	7.5	100.0	9.7	1,477	שערי תקווה
53.9	13.6	11.2	12.4	8.9	100.0	9.3	7,883	שפרעם
61.4	12.3	10.0	9.3	7.0	100.0	9.8	174,560	תל אביב-יפו
63.4	12.0	9.6	8.6	6.4	100.0	9.9	3,168	תל מונד
42.2	13.9	15.2	14.2	14.6	100.0	8.3	1,319	תל שבע

לוח מס' 24: משך העבודה של עובדים שכירים לפי מועצה אזורית - 2003

משך העבודה (אחוזים)						ממוצע חודשי עבודה	מספר העובדים השכירים	מועצה אזורית
12 חודשים	11-9 חודשים	8-6 חודשים	5-3 חודשים	2-1 חודשים	סך הכול			
65.1	10.3	8.9	8.6	7.0	100.0	9.9	206,722	<b>סך כל מועצות אזוריות</b>
43.6	15.4	13.0	14.1	13.9	100.0	8.4	965	אל-בטוף
58.8	13.7	9.7	8.6	9.2	100.0	9.6	476	אלונה
72.6	8.8	5.9	7.2	5.6	100.0	10.4	1,873	אפעל
76.6	7.2	6.2	5.7	4.2	100.0	10.7	3,959	אשכול
63.4	11.1	9.7	9.1	6.7	100.0	9.9	5,610	באר טוביה
52.6	13.2	14.2	10.7	9.3	100.0	9.2	1,369	בוסתן-אל-מרג'
79.8	6.2	5.0	4.8	4.2	100.0	10.8	2,263	בני שמעון
78.3	7.0	5.4	5.2	4.0	100.0	10.8	4,217	בקעת בית שאן
66.4	10.5	8.5	7.9	6.8	100.0	10.0	1,971	ברנר
62.0	10.6	10.1	10.4	6.8	100.0	9.8	1,465	גדרות
58.7	12.8	10.2	9.7	8.5	100.0	9.6	4,544	גולן
57.8	11.8	10.9	10.2	9.3	100.0	9.4	3,493	גוש עציון
68.0	9.0	8.7	7.7	6.6	100.0	10.1	6,884	גזר
62.8	11.9	8.4	10.6	6.3	100.0	9.8	1,517	גן רווה
66.4	10.5	9.2	8.0	5.9	100.0	10.1	8,032	דרום השרון
64.8	10.4	9.7	9.0	6.1	100.0	10.0	7,072	הגלבוע
72.0	8.8	7.3	7.3	4.6	100.0	10.4	6,219	הגליל העליון
66.5	10.5	8.0	8.2	6.8	100.0	10.0	2,929	הגליל התחתון
44.8	15.2	15.0	13.7	11.3	100.0	8.7	735	הערבה התיכונה
52.8	12.5	11.2	12.5	11.0	100.0	9.0	1,448	הר חברון
74.2	7.7	6.6	6.1	5.4	100.0	10.5	3,513	זבולון
77.9	5.7	5.6	6.0	4.9	100.0	10.6	1,337	חבל אילות
71.0	9.2	6.9	7.3	5.6	100.0	10.3	1,243	חבל יבנה
64.2	9.8	8.9	9.1	7.9	100.0	9.8	5,530	חבל מודיעין
65.9	10.7	8.8	8.7	5.9	100.0	10.0	3,432	חוף אשקלון
67.2	9.7	8.2	8.5	6.4	100.0	10.0	7,539	חוף הכרמל
70.6	9.1	7.9	6.5	6.0	100.0	10.3	3,260	חוף השרון
50.9	12.4	10.6	12.9	13.3	100.0	8.8	2,112	חוף עזה
66.4	10.2	8.2	8.6	6.6	100.0	10.0	1,895	יואב

לוח מס' 24 (המשך)

משך העבודה (אחוזים)						ממוצע חודשי עבודה	מספר העובדים השכירים	מועצה אזורית
12 חודשים	11-9 חודשים	8-6 חודשים	5-3 חודשים	2-1 חודשים	סך הכול			
62.8	12.0	9.5	9.1	6.6	100.0	9.9	6,043	לב השרון
58.7	13.6	10.5	9.4	7.9	100.0	9.6	2,342	לכיש
56.7	13.6	11.3	10.2	8.2	100.0	9.5	2,158	מבואות החרמון
73.4	8.3	6.8	6.8	4.7	100.0	10.5	3,438	מגידו
73.0	8.0	9.3	7.0	2.8	100.0	10.5	400	מגילות
70.4	8.0	7.5	8.0	6.1	100.0	10.2	7,048	מטה אשר
55.9	12.9	10.6	10.8	9.8	100.0	9.3	10,186	מטה בנימין
65.7	10.7	9.0	8.2	6.4	100.0	10.0	12,177	מטה יהודה
72.6	9.1	6.4	6.6	5.2	100.0	10.4	4,261	מנשה
57.7	11.6	11.2	10.3	9.2	100.0	9.4	2,549	מעלה יוסף
53.3	12.7	11.0	12.5	10.4	100.0	9.1	3,241	מרום הגליל
60.9	12.3	9.2	9.5	8.0	100.0	9.7	2,622	מרחבים
60.7	10.3	10.4	10.2	8.4	100.0	9.6	5,786	משגב
59.4	10.4	9.0	11.6	9.7	100.0	9.4	657	נחל שורק
72.1	8.0	7.2	7.1	5.5	100.0	10.3	4,375	עמק הירדן
65.3	11.2	9.4	7.9	6.3	100.0	10.0	12,295	עמק חפר
68.9	8.8	8.2	8.0	6.1	100.0	10.1	9,916	עמק יזרעאל
59.2	11.1	10.4	9.3	10.0	100.0	9.5	3,187	עמק לוד
57.3	12.9	10.7	9.5	9.6	100.0	9.5	1,340	ערבות הירדן
74.0	6.4	7.7	6.7	5.2	100.0	10.4	1,476	רמת נגב
64.3	10.2	8.5	9.0	8.1	100.0	9.8	2,346	שדות נגב
55.3	12.6	11.0	11.1	10.0	100.0	9.3	6,938	שומרון
76.9	6.6	6.4	6.0	4.1	100.0	10.7	2,242	שער הנגב
58.0	12.3	9.9	10.8	9.0	100.0	9.5	2,350	שפיר
64.7	8.1	8.9	11.2	7.2	100.0	9.7	447	תמר

לוח מס' 25: משך העבודה של עובדים שכירים לפי מחוז ונפה - 2003

משך העבודה (אחוזים)						ממוצע חודשי עבודה	מספר העובדים השכירים	מחוז ונפה
12 חודשים	11-9 חודשים	8-6 חודשים	5-3 חודשים	2-1 חודשים	סך הכול			
60.5	12.0	10.0	9.8	7.8	100.0	9.7	2,414,524	<b>סך הכול</b>
60.9	12.1	9.6	9.5	7.9	100.0	9.7	216,606	ירושלים
60.9	12.1	9.6	9.5	7.9	100.0	9.7	216,606	ירושלים
57.0	12.3	10.9	11.0	8.9	100.0	9.4	358,489	הצפון
58.5	11.8	10.5	10.5	8.6	100.0	9.5	35,317	צפת
58.2	11.7	10.8	10.5	8.9	100.0	9.4	31,828	כנרת
58.2	12.4	10.7	10.5	8.2	100.0	9.5	126,717	זרעאל
56.1	12.2	10.8	11.5	9.3	100.0	9.3	152,571	עכו
47.0	14.9	13.4	13.7	11.0	100.0	8.8	12,056	גולן
60.9	11.5	10.0	9.8	7.8	100.0	9.7	308,975	חיפה
63.1	10.8	9.3	9.2	7.6	100.0	9.8	206,594	חיפה
56.6	13.1	11.2	10.9	8.1	100.0	9.5	102,381	חדרה
62.3	11.7	9.7	9.2	7.1	100.0	9.8	625,033	המרכז
59.6	12.5	10.5	9.8	7.6	100.0	9.7	125,941	השרון
63.1	11.6	9.4	9.0	6.9	100.0	9.9	220,847	פתח תקוה
62.3	11.5	9.5	9.3	7.4	100.0	9.8	89,978	רמלה
63.2	11.3	9.5	9.0	7.0	100.0	9.8	188,267	רחובות
62.8	11.9	9.6	8.9	6.9	100.0	9.9	495,079	תל-אביב
62.8	11.9	9.6	8.9	6.9	100.0	9.9	495,079	תל-אביב
57.2	12.5	10.7	10.8	8.8	100.0	9.4	334,610	הדרום
57.9	12.2	10.5	10.7	8.5	100.0	9.5	158,229	אשקלון
56.6	12.7	10.8	10.9	9.0	100.0	9.4	176,291	באר שבע
58.2	12.9	10.1	10.1	8.7	100.0	9.5	73,519	יהודה ושומרון
50.9	12.4	10.6	12.9	13.3	100.0	8.8	2,112	חבל עזה

לוח מס' 26: משך העבודה של גברים שכירים לפי יישוב - 2003

משך העבודה (אחוזים)						ממוצע חודשי עבודה	מספר העובדים השכירים	היישובים לפי סדר א'-ב'
12 חודשים	11-9 חודשים	8-6 חודשים	5-3 חודשים	2-1 חודשים	סך הכול			
61.8	11.0	9.8	9.8	7.6	100.0	9.7	1,232,924	<b>סך הכול</b>
49.7	14.4	13.2	11.8	10.9	100.0	9.0	933	אבו גוש
54.1	12.3	11.7	13.0	8.8	100.0	9.2	1,652	אבו סנאן
53.0	12.8	12.1	11.0	11.0	100.0	9.1	281	אבטין
67.5	9.3	8.4	8.5	6.3	100.0	10.1	1,887	אבן יהודה
42.8	17.2	15.3	15.2	9.4	100.0	8.7	6,202	אום אל-פחם
58.9	11.4	10.9	10.4	8.3	100.0	9.5	3,554	אופקים
62.1	11.5	9.6	10.0	6.9	100.0	9.8	5,949	אור יהודה
56.1	12.9	12.1	10.7	8.2	100.0	9.4	3,370	אור עקיבא
64.5	9.9	8.3	9.4	7.9	100.0	9.8	1,115	אורנית
63.7	12.1	9.6	9.0	5.5	100.0	10.0	2,047	אזור
49.2	16.4	13.6	12.1	8.7	100.0	9.1	12,770	אילת
50.1	17.0	14.6	11.4	6.8	100.0	9.4	1,745	אכסאל
59.8	9.9	11.4	10.4	8.6	100.0	9.5	537	אלון שבות
63.4	9.5	8.2	11.4	7.5	100.0	9.7	465	אליכין
61.3	10.1	9.3	11.1	8.2	100.0	9.6	2,067	אלעד
65.0	10.1	8.5	9.3	7.0	100.0	9.9	1,276	אלפי מנשה
67.9	8.4	6.2	9.1	8.4	100.0	9.9	657	אלקנה
55.5	14.0	11.6	12.2	6.7	100.0	9.5	1,688	אעבלין
64.0	9.7	7.9	9.3	9.0	100.0	9.7	1,134	אפרתה
64.0	11.7	9.2	8.8	6.4	100.0	9.9	4,043	אריאל
61.6	10.9	9.5	10.1	7.9	100.0	9.7	34,913	אשדוד
57.2	12.0	11.1	11.3	8.4	100.0	9.4	19,305	אשקלון
51.3	15.6	12.4	12.5	8.2	100.0	9.2	4,992	באקה-ג'ת
63.3	9.6	8.2	10.8	8.2	100.0	9.7	1,335	באר יעקב
60.9	11.5	9.5	10.0	8.1	100.0	9.6	35,442	באר שבע
42.4	14.9	17.8	14.5	10.3	100.0	8.6	950	בועיינה-נוג'ידאת
37.6	18.6	18.1	16.3	9.4	100.0	8.4	840	בוקעאתא
51.1	13.2	14.4	12.0	9.2	100.0	9.1	1,060	ביר אל-מכסור
62.6	8.6	9.8	8.6	10.3	100.0	9.6	660	בית אל



לוח מס' 26 (המשך)

משך העבודה (אחוזים)						ממוצע חודשי עבודה	מספר העובדים השכירים	היישובים לפי סדר א'-ב'
12 חודשים	11-9 חודשים	8-6 חודשים	5-3 חודשים	2-1 חודשים	סך הכול			
69.6	8.3	8.0	7.6	6.5	100.0	10.1	724	בית אריה
62.9	9.0	9.4	8.8	9.8	100.0	9.6	1,463	בית ג'ן
65.3	10.9	7.5	7.3	9.0	100.0	9.9	946	בית דגן
59.5	12.5	9.6	9.8	8.5	100.0	9.6	3,311	בית שאן
61.9	11.0	9.4	9.7	8.0	100.0	9.7	7,458	בית שמש
58.7	10.8	9.1	11.6	9.8	100.0	9.4	1,366	ביתר עילית
66.9	9.2	8.4	8.3	7.2	100.0	10.0	12,664	בני ברק
66.1	11.6	9.0	8.7	4.6	100.0	10.2	1,542	בני עי"ש
66.2	10.6	8.7	7.7	6.8	100.0	10.0	1,831	בנימינה-גבעת עדה
42.5	16.5	17.7	13.9	9.4	100.0	8.7	1,171	בסמ"ה
58.2	11.8	11.6	10.6	7.8	100.0	9.5	954	בסמת טבעון
73.2	9.6	5.9	7.6	3.7	100.0	10.5	884	בת חפר
59.9	12.0	10.4	9.9	7.8	100.0	9.6	27,549	בת ים
47.8	14.8	13.7	13.8	10.0	100.0	8.9	2,508	ג'דידה-מכר
64.5	7.5	7.9	10.2	9.9	100.0	9.6	840	ג'ולס
39.6	15.0	16.7	15.8	12.9	100.0	8.2	1,039	ג'לג'וליה
49.8	16.6	13.3	12.2	8.1	100.0	9.2	1,701	ג'סר א-זרקא
57.1	12.0	11.8	11.8	7.4	100.0	9.5	434	ג'ש (גוש חלב)
66.0	9.3	8.8	8.5	7.4	100.0	9.9	2,123	גבעת זאב
68.3	10.1	7.5	8.3	5.8	100.0	10.2	3,495	גבעת שמואל
68.7	9.6	8.2	7.5	6.0	100.0	10.2	9,717	גבעתיים
68.3	8.3	8.5	8.0	6.9	100.0	10.1	2,375	גדרה
68.3	8.7	8.6	8.1	6.4	100.0	10.1	2,440	גן יבנה
73.3	6.8	7.0	8.0	4.9	100.0	10.4	412	גן נר
69.4	8.9	8.0	7.6	6.1	100.0	10.2	2,415	גני תקווה
63.5	10.6	9.1	9.7	7.1	100.0	9.8	4,082	דאלית אל-כרמל-עספיא
54.7	12.2	10.9	12.1	10.2	100.0	9.2	1,141	דבורייה
46.4	18.2	15.2	12.4	7.8	100.0	9.1	1,289	דייר חנא
62.2	10.9	9.7	9.2	8.0	100.0	9.7	6,608	דימונה
67.0	10.2	8.6	8.1	6.1	100.0	10.1	8,591	הוד השרון

לוח מס' 26 (המשך)

משך העבודה (אחוזים)						ממוצע חודשי עבודה	מספר העובדים השכירים	היישובים לפי סדר א'-ב'
12 חודשים	11-9 חודשים	8-6 חודשים	5-3 חודשים	2-1 חודשים	סך הכול			
64.8	10.3	9.4	8.8	6.7	100.0	9.9	18,357	הרצלייה
70.1	9.1	7.3	7.9	5.7	100.0	10.2	2,508	זכרון יעקב
53.2	16.4	12.5	10.0	8.0	100.0	9.4	841	זמר
53.7	12.9	12.2	11.7	9.6	100.0	9.2	847	זרזיר
61.2	10.6	10.2	10.3	7.7	100.0	9.6	14,870	חדרה
62.7	11.1	9.8	9.3	7.1	100.0	9.8	34,679	חולון
48.8	11.6	11.8	16.6	11.3	100.0	8.7	779	חורה
59.5	9.0	9.2	12.2	10.1	100.0	9.3	654	חורפיש
62.3	10.5	9.5	10.0	7.7	100.0	9.7	50,389	חיפה
60.9	10.2	9.5	9.2	10.1	100.0	9.5	1,493	חצור הגלילית
65.7	6.5	8.1	9.3	10.3	100.0	9.7	321	חשמונאים
56.8	11.5	11.3	11.6	8.7	100.0	9.4	7,210	טבריה
51.8	14.1	12.1	13.9	8.1	100.0	9.1	813	טובא-זנגרייה
51.7	13.9	13.9	12.5	8.0	100.0	9.2	1,614	טורעאן
47.2	14.6	14.0	14.3	10.1	100.0	8.8	4,975	טייבה
53.9	13.9	13.0	10.5	8.7	100.0	9.3	2,908	טירה
60.5	10.0	9.4	10.9	9.2	100.0	9.5	3,537	טירת כרמל
51.1	13.5	13.1	13.2	9.1	100.0	9.1	3,701	טמרה
65.5	8.6	9.8	8.2	7.9	100.0	9.8	795	יאנוח-ג'ת
56.5	11.5	9.4	11.7	10.9	100.0	9.3	393	יבנאל
62.8	10.4	9.9	9.7	7.2	100.0	9.8	6,529	יבנה
67.3	9.8	8.6	7.9	6.4	100.0	10.1	5,428	יהוד-נווה אפרים
51.1	15.2	13.3	13.3	7.1	100.0	9.3	2,481	יפיע
70.7	8.8	7.7	7.3	5.4	100.0	10.3	3,697	יקנעם עילית
61.5	12.1	9.9	8.9	7.6	100.0	9.8	1,690	ירוחם
61.6	10.8	9.6	10.0	8.1	100.0	9.7	92,999	ירושלים
60.5	11.0	9.6	10.6	8.3	100.0	9.6	1,658	ירכא
49.1	14.6	13.7	12.0	10.6	100.0	9.0	1,309	כאבול
53.4	10.0	13.1	10.9	12.6	100.0	8.9	451	כאוכב אבו אל-היג'א
68.2	9.5	7.5	8.3	6.6	100.0	10.1	2,177	כוכב יאיר

לוח מס' 26 (המשך)

משך העבודה (אחוזים)						ממוצע חודשי עבודה	מספר העובדים השכירים	היישובים לפי סדר א'-ב'
12 חודשים	11-9 חודשים	8-6 חודשים	5-3 חודשים	2-1 חודשים	סך הכול			
53.7	8.7	11.9	11.9	13.8	100.0	8.8	369	כוכב יעקב
44.2	14.0	11.8	16.2	13.8	100.0	8.4	1,067	כסיפה
67.3	6.5	7.7	9.8	8.7	100.0	9.8	860	כסרא-סמיע
50.4	11.6	14.7	12.6	10.6	100.0	8.8	593	כעביה-טבאש-חג'אג'רה
61.8	14.5	8.6	9.6	5.5	100.0	9.9	385	כפר ברא
68.7	7.7	9.8	7.0	6.7	100.0	10.1	1,113	כפר ורדים
60.3	7.0	10.0	11.5	11.3	100.0	9.2	531	כפר חב"ד
52.8	14.9	11.2	12.2	8.8	100.0	9.3	1,325	כפר יאסיף
63.3	10.2	10.0	9.9	6.5	100.0	9.8	2,342	כפר יונה
67.5	9.0	8.3	9.8	5.4	100.0	10.0	480	כפר כמא
47.6	17.4	15.7	12.3	7.0	100.0	9.1	2,434	כפר כנא
45.3	13.7	15.1	15.7	10.1	100.0	8.7	1,844	כפר מנדא
58.5	12.9	16.5	8.5	3.5	100.0	9.9	340	כפר מצר
65.3	10.8	9.0	8.8	6.2	100.0	10.0	17,519	כפר סבא
53.5	14.8	13.0	10.7	8.0	100.0	9.4	2,611	כפר קאסם
51.8	16.2	12.3	11.9	7.8	100.0	9.3	2,357	כפר קרע
67.1	10.6	8.3	9.1	4.9	100.0	10.1	508	כפר תבור
63.8	10.4	8.7	9.1	8.0	100.0	9.8	9,407	כרמיאל
73.7	6.3	7.3	6.5	6.3	100.0	10.3	1,227	להבים
59.7	11.3	10.0	10.3	8.7	100.0	9.5	12,659	לוד
76.2	5.5	5.5	6.7	6.2	100.0	10.4	403	לפיד
44.2	14.1	12.2	17.7	11.7	100.0	8.5	792	לקיה
65.1	10.0	8.3	8.8	7.8	100.0	9.9	4,343	מבשרת ציון
28.3	17.9	16.9	21.7	15.3	100.0	7.5	1,383	מג'דל שמש
52.8	11.3	11.8	12.7	11.4	100.0	9.0	2,650	מגאר
62.1	11.1	9.9	9.2	7.7	100.0	9.7	4,609	מגדל העמק
62.9	8.5	8.9	11.1	8.7	100.0	9.6	958	מודיעין עילית
74.0	8.1	6.6	6.7	4.6	100.0	10.5	9,777	מודיעין-מכבים-רעות
49.1	13.5	15.1	13.0	9.3	100.0	8.9	430	מוקייבלה
66.8	9.4	7.9	8.7	7.1	100.0	10.0	1,601	מזכרת בתיה

לוח מס' 26 (המשך)

משך העבודה (אחוזים)						ממוצע חודשי עבודה	מספר העובדים השכירים	היישובים לפי סדר א'-ב'
12 חודשים	11-9 חודשים	8-6 חודשים	5-3 חודשים	2-1 חודשים	סך הכול			
56.2	11.2	11.7	13.1	7.7	100.0	9.4	596	מזרעה
72.3	7.9	6.4	7.2	6.2	100.0	10.3	1,451	מיתר
32.9	18.2	16.5	19.6	12.8	100.0	7.9	556	מסעדה
59.5	11.4	8.9	12.3	7.8	100.0	9.6	447	מעיליא
69.8	8.4	7.8	7.8	6.2	100.0	10.2	5,793	מעלה אדומים
41.2	22.2	14.9	13.6	8.1	100.0	8.9	1,814	מעלה עירון
62.8	10.3	9.5	9.9	7.4	100.0	9.8	4,110	מעלות-תרשיחא
54.8	10.7	11.7	12.5	10.3	100.0	9.1	794	מצפה רמון
68.6	5.9	7.6	7.9	10.0	100.0	9.8	290	מרכז שפירא
47.5	16.6	12.6	13.9	9.3	100.0	8.9	878	משהד
76.9	7.6	7.4	5.0	3.1	100.0	10.8	524	מתן
67.7	9.0	8.1	8.5	6.7	100.0	10.0	10,314	נהרייה
59.4	8.8	8.5	10.2	13.1	100.0	9.2	352	נווה דקלים
78.0	8.5	5.3	4.5	3.7	100.0	10.9	246	נוף איילון
74.0	7.2	8.4	6.6	3.9	100.0	10.5	488	נופית
69.1	7.2	7.7	9.6	6.3	100.0	10.1	363	נורדייה
52.3	13.8	11.9	12.3	9.6	100.0	9.1	1,399	נחף
66.0	9.4	8.7	9.1	6.8	100.0	9.9	5,760	נס ציונה
51.0	15.6	12.9	12.4	8.1	100.0	9.2	10,458	נצרת
59.9	11.3	10.3	10.1	8.4	100.0	9.6	9,246	נצרת עילית
65.3	10.6	8.4	8.7	6.9	100.0	9.9	4,407	נשר
55.9	12.6	11.2	11.1	9.2	100.0	9.3	3,203	נתיבות
59.7	11.8	10.4	10.1	7.9	100.0	9.6	32,826	נתניה
59.1	7.8	10.1	11.2	11.8	100.0	9.2	474	סאג'ור
72.6	7.7	5.2	7.4	7.1	100.0	10.2	716	סביון
48.7	14.0	13.5	13.5	10.3	100.0	8.9	349	סולם
46.6	13.8	13.1	15.7	10.8	100.0	8.7	3,603	סח'נין
45.0	15.9	12.0	14.0	13.2	100.0	8.6	258	עוזייר
70.9	7.6	7.7	8.0	5.8	100.0	10.2	1,641	עומר
59.1	13.0	11.1	10.0	6.9	100.0	9.7	741	עיילבון

לוח מס' 26 (המשך)

משך העבודה (אחוזים)						ממוצע חודשי עבודה	מספר העובדים השכירים	היישובים לפי סדר א'-ב'
12 חודשים	11-9 חודשים	8-6 חודשים	5-3 חודשים	2-1 חודשים	סך הכול			
46.1	20.6	12.8	13.6	6.9	100.0	9.2	874	עילוט
46.4	16.0	14.6	13.8	9.2	100.0	8.9	1,434	עין מאהל
58.2	11.3	10.8	10.4	9.3	100.0	9.4	8,407	עכו
54.2	13.3	10.0	11.7	10.8	100.0	9.2	360	עלי
60.2	7.5	8.6	12.0	11.7	100.0	9.2	266	עמנואל
60.4	11.4	10.1	10.2	7.9	100.0	9.6	7,861	עפולה
58.9	10.6	9.4	9.9	11.1	100.0	9.3	414	עפרה
43.3	17.5	14.5	14.6	10.2	100.0	8.7	2,610	עראבה
61.6	10.9	9.8	9.9	7.8	100.0	9.7	5,015	ערד
46.3	14.8	15.6	14.9	8.4	100.0	8.9	2,384	ערערה
47.6	14.3	14.4	13.2	10.6	100.0	8.8	912	ערערה-בנגב
63.8	9.3	9.3	10.5	7.1	100.0	9.8	799	עתלית
52.9	14.4	14.2	11.0	7.5	100.0	9.4	1,865	פורידיס
54.0	11.4	16.8	9.0	8.8	100.0	9.3	511	פסוטה
64.1	8.6	8.8	10.3	8.1	100.0	9.7	814	פקיעין (בוקייעה)
62.4	10.7	9.9	10.2	6.9	100.0	9.8	5,310	פרדס חנה-כרכור
63.5	9.6	9.3	10.3	7.3	100.0	9.8	1,217	פרדסייה
64.7	10.4	9.0	9.0	6.9	100.0	9.9	36,842	פתח תקווה
77.1	7.4	5.7	6.2	3.6	100.0	10.7	664	צור הדסה
70.9	9.6	8.3	6.6	4.6	100.0	10.4	2,701	צורן-קדימה
58.0	9.6	10.6	11.3	10.5	100.0	9.3	3,675	צפת
60.9	8.8	8.6	11.1	10.6	100.0	9.4	558	קדומים
65.4	8.0	9.2	10.1	7.4	100.0	9.8	664	קיסריה
52.9	14.8	13.5	11.6	7.2	100.0	9.4	2,409	קלנסווה
63.8	10.6	11.6	7.6	6.4	100.0	9.9	654	קציר-חריש
51.4	14.6	12.6	11.8	9.6	100.0	9.1	1,308	קצרין
67.3	9.5	8.9	7.8	6.4	100.0	10.1	5,305	קריית אונו
53.4	13.1	10.7	11.8	11.0	100.0	9.1	953	קריית ארבע
62.3	10.1	9.6	9.5	8.5	100.0	9.7	9,476	קריית אתא
64.1	9.4	8.8	9.6	8.1	100.0	9.8	7,587	קריית ביאליק

לוח מס' 26 (המשך)

משך העבודה (אחוזים)						ממוצע חודשי עבודה	מספר העובדים השכירים	היישובים לפי סדר א'-ב'
12 חודשים	11-9 חודשים	8-6 חודשים	5-3 חודשים	2-1 חודשים	סך הכול			
56.9	11.8	11.3	11.0	9.0	100.0	9.4	9,223	קריית גת
65.2	10.8	9.2	7.6	7.1	100.0	10.0	2,719	קריית טבעון
61.8	10.4	9.6	9.9	8.3	100.0	9.7	7,443	קריית ים
65.6	6.0	7.7	6.0	14.8	100.0	9.5	183	קריית יערים
63.7	10.1	9.5	9.1	7.7	100.0	9.8	7,943	קריית מוצקין
55.4	11.9	11.7	11.4	9.6	100.0	9.2	3,379	קריית מלאכי
59.2	10.8	10.8	10.5	8.7	100.0	9.5	1,860	קריית עקרון
58.9	11.8	11.6	9.8	7.9	100.0	9.6	4,853	קריית שמונה
59.2	10.9	9.3	9.3	11.3	100.0	9.4	1,188	קרני שומרון
57.9	10.5	11.5	12.3	7.8	100.0	9.4	1,183	ראמה
66.2	8.3	9.1	9.2	7.2	100.0	9.9	6,416	ראש העין
59.0	11.3	11.5	9.3	8.9	100.0	9.5	461	ראש פינה
65.1	10.3	9.0	8.7	6.9	100.0	9.9	46,757	ראשון לציון
43.8	15.6	15.1	14.8	10.6	100.0	8.6	3,793	רהט
63.8	9.9	9.1	9.6	7.5	100.0	9.8	20,073	רחובות
48.8	16.2	14.4	12.7	7.9	100.0	9.1	1,992	ריינה
66.7	8.6	7.6	8.2	8.9	100.0	9.9	708	רכסים
57.9	11.8	11.1	10.9	8.3	100.0	9.5	11,890	רמלה
75.0	7.2	5.0	6.3	6.4	100.0	10.4	621	רמת אפעל
66.2	10.2	8.6	8.4	6.5	100.0	10.0	25,597	רמת גן
67.3	9.3	8.4	8.4	6.7	100.0	10.0	7,602	רמת השרון
64.5	9.9	7.8	8.9	8.9	100.0	9.8	1,041	רמת ישי
66.7	9.7	8.4	8.5	6.8	100.0	10.0	14,606	רעננה
55.0	13.4	10.9	12.9	7.7	100.0	9.4	723	שבלי - אום אל-גנם
49.5	14.4	11.0	14.6	10.6	100.0	8.9	529	שגב-שלום
50.7	15.1	12.7	12.8	8.7	100.0	9.1	4,480	שגור
57.1	12.5	11.7	11.0	7.6	100.0	9.5	4,223	שדרות
77.0	7.0	5.5	6.2	4.4	100.0	10.6	2,977	שוהם
59.2	10.8	10.5	12.5	7.1	100.0	9.5	353	שייח' דנון
63.5	9.7	9.3	9.9	7.6	100.0	9.7	1,281	שלומי

לוח מס' 26 (המשך)

משך העבודה (אחוזים)						ממוצע חודשי עבודה	מספר העובדים השכירים	היישובים לפי סדר א'-ב'
12 חודשים	11-9 חודשים	8-6 חודשים	5-3 חודשים	2-1 חודשים	סך הכול			
52.7	12.2	14.0	13.3	7.8	100.0	9.2	769	שעב
64.7	9.4	8.2	9.0	8.7	100.0	9.8	756	שערי תקווה
55.9	14.2	11.4	11.3	7.2	100.0	9.5	5,271	שפרעם
61.8	11.7	10.0	9.5	7.1	100.0	9.8	84,987	תל אביב - יפו
68.4	10.0	8.5	8.1	5.1	100.0	10.2	1,607	תל מונד
46.7	11.3	14.2	14.3	13.4	100.0	8.5	1,012	תל שבע

לוח מס' 27: משך העבודה של עובדות שכירות לפי יישוב - 2003

משך העבודה (אחוזים)						ממוצע חודשי עבודה	מספר העובדות השכירות	היישובים לפי סדר א'-ב'
12 חודשים	11-9 חודשים	8-6 חודשים	5-3 חודשים	2-1 חודשים	סך הכול			
59.0	13.0	10.2	9.8	8.0	100.0	9.6	1,181,600	<b>סך הכול</b>
45.4	14.9	9.0	15.1	15.6	100.0	8.4	377	אבו גוש
45.2	16.0	11.1	15.0	12.6	100.0	8.6	944	אבו סנאן
48.2	10.9	7.3	13.6	20.0	100.0	8.2	110	אבטין
60.6	13.0	10.4	9.7	6.4	100.0	9.8	1,819	אבן יהודה
40.3	18.2	13.2	14.7	13.5	100.0	8.4	1,919	אום אל-פחם
50.0	14.3	11.8	12.5	11.5	100.0	8.9	3,590	אופקים
62.4	12.6	9.3	8.8	6.9	100.0	9.9	6,056	אור יהודה
55.9	14.1	11.4	10.4	8.2	100.0	9.5	3,401	אור עקיבא
60.8	14.5	7.5	9.4	7.9	100.0	9.7	1,068	אורנית
60.3	12.8	10.2	9.3	7.3	100.0	9.7	2,131	אזור
46.4	16.8	14.7	12.4	9.7	100.0	8.9	11,928	אילת
51.3	13.4	9.8	14.5	10.9	100.0	8.9	448	אכסאל
45.4	16.7	13.9	12.6	11.3	100.0	8.8	467	אלון שבות
63.8	12.5	10.0	8.2	5.5	100.0	10.0	489	אליכין
35.3	24.3	14.1	14.6	11.8	100.0	8.4	2,753	אלעד
59.0	14.9	8.9	9.5	7.7	100.0	9.7	1,239	אלפי מנשה
49.8	16.4	12.4	11.1	10.3	100.0	9.1	629	אלקנה
44.2	14.9	12.8	15.5	12.7	100.0	8.5	828	אעבלין
51.9	15.7	10.4	12.0	10.0	100.0	9.2	1,082	אפרתה
57.6	13.7	11.3	9.9	7.6	100.0	9.6	3,654	אריאל
56.7	13.2	10.5	11.1	8.4	100.0	9.4	34,473	אשדוד
54.5	13.5	11.1	11.1	9.8	100.0	9.3	19,001	אשקלון
41.7	16.2	13.3	15.1	13.7	100.0	8.4	2,168	באקה-ג'ת
60.9	13.1	9.5	9.3	7.2	100.0	9.8	1,351	באר יעקב
58.2	12.6	10.1	10.2	8.9	100.0	9.5	35,984	באר שבע
30.0	20.4	16.3	14.6	18.7	100.0	7.6	486	בועיינה-נוג'ידאת
31.5	12.2	18.5	19.9	17.8	100.0	7.3	286	בוקעאתא
28.5	15.2	17.6	19.2	19.5	100.0	7.2	369	ביר אל-מכסור
47.8	15.3	12.9	12.0	12.0	100.0	8.8	674	בית אל



לוח מס' 27 (המשך)

משך העבודה (אחוזים)						ממוצע חודשי עבודה	מספר העובדות השכירות	היישובים לפי סדר א'-ב'
12 חודשים	11-9 חודשים	8-6 חודשים	5-3 חודשים	2-1 חודשים	סך הכול			
59.4	14.5	8.8	9.1	8.3	100.0	9.7	662	בית אריה
33.5	16.4	14.5	20.4	15.3	100.0	7.7	1,016	בית ג'ן
61.1	12.9	10.0	9.1	7.0	100.0	9.8	1,081	בית דגן
51.6	13.6	12.9	12.5	9.3	100.0	9.1	3,070	בית שאן
51.4	15.2	12.3	11.3	9.8	100.0	9.2	7,957	בית שמש
35.4	26.6	15.4	12.1	10.5	100.0	8.7	2,060	ביתר עילית
58.1	16.0	9.5	8.5	7.8	100.0	9.7	18,335	בני ברק
62.6	13.0	10.2	8.3	5.9	100.0	9.9	1,466	בני עיי"ש
59.2	13.2	11.7	9.5	6.5	100.0	9.7	1,827	בנימינה-גבעת עדה
34.4	18.5	16.3	16.7	14.1	100.0	8.0	270	בסמ"ה
36.2	13.5	15.9	16.7	17.7	100.0	7.7	378	בסמת טבעון
59.1	14.5	11.9	8.8	5.7	100.0	9.8	910	בת חפר
62.2	12.1	9.7	8.9	7.1	100.0	9.8	30,175	בת ים
42.4	15.6	11.5	16.2	14.3	100.0	8.3	1,380	ג'דידה-מכר
38.1	15.0	10.2	20.7	16.0	100.0	7.8	561	ג'ולס
39.6	13.1	12.0	16.9	18.3	100.0	7.8	502	ג'לג'וליה
37.8	19.1	15.6	15.7	11.8	100.0	8.4	1,316	ג'סר א-זרקא
51.4	9.8	13.5	12.1	13.2	100.0	8.8	356	ג'ש (גוש חלב)
63.4	12.2	9.1	7.4	7.9	100.0	9.9	2,224	גבעת זאב
61.2	13.7	9.9	8.3	6.9	100.0	9.9	3,671	גבעת שמואל
66.9	11.7	8.8	6.9	5.8	100.0	10.2	11,523	גבעתיים
56.3	14.5	11.1	10.3	7.7	100.0	9.5	2,389	גדרה
58.1	13.1	10.8	10.3	7.6	100.0	9.6	2,445	גן יבנה
57.2	12.2	11.7	10.4	8.5	100.0	9.4	402	גן נר
64.3	12.1	9.7	7.6	6.3	100.0	10.0	2,522	גני תקווה
45.4	12.8	11.7	15.9	14.2	100.0	8.4	2,355	דאלית אל-כרמל-עספיא
45.3	17.6	10.5	12.7	13.8	100.0	8.6	455	דבוריה
33.7	16.5	11.9	21.5	16.4	100.0	7.6	599	דייר חנא
54.0	12.1	11.5	11.4	11.0	100.0	9.1	5,670	דימונה
61.2	13.1	10.2	9.0	6.6	100.0	9.8	8,857	הוד השרון

לוח מס' 27 (המשך)

משך העבודה (אחוזים)						ממוצע חודשי עבודה	מספר העובדות השכירות	היישובים לפי סדר א'-ב'
12 חודשים	11-9 חודשים	8-6 חודשים	5-3 חודשים	2-1 חודשים	סך הכול			
61.4	12.6	10.1	9.0	6.8	100.0	9.8	19,033	הרצלייה
59.2	13.2	10.9	10.3	6.4	100.0	9.7	2,617	זכרון יעקב
42.1	16.8	11.1	16.3	13.7	100.0	8.3	387	זמר
32.3	23.0	9.3	19.8	15.6	100.0	7.9	257	זרזיר
59.5	12.2	10.2	10.0	8.1	100.0	9.6	15,799	חדרה
63.0	12.5	9.3	8.8	6.4	100.0	9.9	37,525	חולון
19.8	17.6	15.5	20.9	26.2	100.0	6.6	187	חורה
34.0	13.2	17.0	16.1	19.7	100.0	7.5	447	חורפיש
64.3	10.9	9.2	8.5	7.0	100.0	9.9	55,362	חיפה
55.8	11.5	11.2	12.8	8.6	100.0	9.3	1,583	חצור הגלילית
50.5	15.4	11.4	10.0	12.7	100.0	9.0	299	חשמונאים
53.0	13.9	12.7	10.8	9.6	100.0	9.2	7,706	טבריה
27.5	20.0	17.9	20.4	14.1	100.0	7.6	574	טובא-זנגרייה
40.7	15.7	14.4	14.7	14.6	100.0	8.2	536	טורעאן
42.3	15.7	12.5	15.1	14.4	100.0	8.3	2,561	טייבה
48.7	12.4	10.6	14.6	13.7	100.0	8.6	1,703	טירה
61.1	11.1	9.3	9.9	8.6	100.0	9.6	3,672	טירת כרמל
42.2	17.4	12.6	14.1	13.8	100.0	8.4	1,825	טמרה
53.7	12.1	11.1	12.4	10.7	100.0	9.1	637	יאנוח-ג'ת
50.6	15.0	15.3	10.9	8.1	100.0	9.2	393	יבנאל
57.8	12.0	11.5	10.1	8.5	100.0	9.5	6,246	יבנה
63.1	12.3	9.6	9.0	6.0	100.0	9.9	5,505	יהוד-נווה אפרים
49.0	12.9	11.7	12.2	14.2	100.0	8.7	894	יפיע
59.7	14.1	9.9	8.7	7.6	100.0	9.7	3,740	יקנעם עילית
56.2	14.8	10.0	10.9	8.1	100.0	9.5	1,497	ירוחם
60.0	13.5	9.6	9.0	7.8	100.0	9.7	85,361	ירושלים
46.9	14.5	10.7	13.1	14.8	100.0	8.5	915	ירכא
30.1	17.7	13.2	21.9	17.1	100.0	7.4	631	כאבול
36.7	18.2	13.1	16.4	15.6	100.0	8.0	275	כאוכב אבו אל-היג'א
59.5	11.4	10.0	10.3	8.8	100.0	9.5	2,080	כוכב יאיר

לוח מס' 27 (המשך)

משך העבודה (אחוזים)						ממוצע חודשי עבודה	מספר העובדות השכירות	היישובים לפי סדר א'-ב'
12 חודשים	11-9 חודשים	8-6 חודשים	5-3 חודשים	2-1 חודשים	סך הכול			
34.7	19.7	14.1	17.9	13.6	100.0	8.1	441	כוכב יעקב
28.6	19.8	8.3	18.4	24.9	100.0	7.1	217	כסיפה
38.0	14.8	12.7	17.1	17.3	100.0	7.8	526	כסרא-סמיע
30.5	13.6	15.8	22.1	18.0	100.0	7.2	272	כעביה-טבאש-חג'אג'רה
33.6	21.2	10.3	17.1	17.8	100.0	7.8	146	כפר ברא
56.4	13.5	11.7	11.6	6.9	100.0	9.5	1,061	כפר ורדים
46.4	13.2	10.8	9.5	20.2	100.0	8.3	539	כפר חב"ד
53.2	13.5	12.5	11.7	9.1	100.0	9.2	931	כפר יאסיף
56.6	14.2	11.6	9.6	8.0	100.0	9.5	2,342	כפר יונה
54.1	13.3	11.7	10.7	10.1	100.0	9.2	375	כפר כמא
39.7	16.6	14.2	16.2	13.2	100.0	8.2	853	כפר כנא
32.7	11.2	16.3	20.2	19.6	100.0	7.2	526	כפר מנדא
30.9	7.4	13.6	18.5	29.6	100.0	6.6	81	כפר מצר
62.3	12.1	10.0	9.0	6.6	100.0	9.9	18,546	כפר סבא
38.3	18.6	11.3	16.0	15.8	100.0	8.2	981	כפר קאסם
43.3	14.7	13.2	14.2	14.7	100.0	8.3	1,242	כפר קרע
56.5	12.2	14.1	9.1	8.1	100.0	9.5	517	כפר תבור
57.8	13.0	10.4	10.5	8.3	100.0	9.5	9,556	כרמיאל
62.3	11.5	7.6	10.2	8.4	100.0	9.7	1,196	להבים
58.6	12.4	9.9	10.5	8.6	100.0	9.5	11,470	לוד
63.0	9.6	9.3	8.8	9.3	100.0	9.7	376	לפיד
25.7	15.9	12.3	16.3	29.7	100.0	6.6	276	לקיה
63.5	12.4	9.2	8.5	6.4	100.0	9.9	4,567	מבשרת ציון
36.1	12.9	16.2	18.9	15.8	100.0	7.7	634	מג'דל שמס
39.7	13.4	11.9	15.4	19.5	100.0	7.8	1,110	מגאר
57.1	13.7	10.1	10.3	8.7	100.0	9.5	4,851	מגדל העמק
36.1	28.0	13.7	13.0	9.3	100.0	8.8	2,827	מודיעין עילית
58.1	15.1	11.2	9.1	6.6	100.0	9.7	9,964	מודיעין-מכבים-רעות
36.2	12.6	18.9	18.1	14.2	100.0	7.8	127	מוקיבלה
59.8	12.2	10.4	10.4	7.2	100.0	9.7	1,521	מזכרת בתיה

לוח מס' 27 (המשך)

משך העבודה (אחוזים)						ממוצע חודשי עבודה	מספר העובדות השכירות	היישובים לפי סדר א'-ב'
12 חודשים	11-9 חודשים	8-6 חודשים	5-3 חודשים	2-1 חודשים	סך הכול			
40.5	15.8	13.7	15.8	14.1	100.0	8.2	284	מזרעה
61.6	12.3	9.8	8.0	8.3	100.0	9.8	1,364	מיתר
38.6	8.3	14.0	22.3	16.7	100.0	7.6	264	מסעדה
56.2	10.0	10.5	13.1	10.2	100.0	9.1	381	מעיליא
63.6	12.9	8.6	7.9	7.0	100.0	10.0	6,192	מעלה אדומים
32.9	18.1	15.2	16.9	16.9	100.0	7.7	474	מעלה עירון
53.1	13.4	11.9	11.1	10.4	100.0	9.1	3,474	מעלות-תרשיחא
47.6	14.5	14.5	13.6	9.8	100.0	8.9	847	מצפה רמון
53.9	11.6	10.5	13.9	10.1	100.0	9.1	267	מרכז שפירא
37.0	18.5	10.9	17.2	16.4	100.0	8.0	238	משהד
63.0	12.8	10.4	8.6	5.3	100.0	10.0	548	מתן
61.3	12.2	9.4	9.4	7.8	100.0	9.7	10,048	נהרייה
40.5	14.9	10.4	18.3	15.9	100.0	8.1	289	נווה דקלים
61.8	13.2	8.3	8.3	8.3	100.0	9.8	204	נוף איילון
57.1	16.9	8.5	10.4	7.2	100.0	9.6	473	נופית
65.4	11.1	7.3	8.5	7.7	100.0	9.9	413	נורדייה
52.5	11.8	9.6	14.2	11.8	100.0	8.8	541	נחף
62.3	12.3	10.2	8.7	6.5	100.0	9.9	6,042	נס ציונה
51.2	13.0	10.7	13.0	12.1	100.0	8.9	5,111	נצרת
61.1	11.5	9.3	9.8	8.3	100.0	9.7	9,348	נצרת עילית
63.8	12.1	9.8	7.7	6.7	100.0	10.0	4,627	נשר
43.1	16.6	12.7	14.1	13.5	100.0	8.5	3,253	נתיבות
59.6	13.2	10.5	9.5	7.1	100.0	9.7	34,542	נתניה
38.9	16.8	11.5	18.3	14.5	100.0	8.1	339	סאג'ור
62.8	11.7	9.3	8.0	8.1	100.0	9.8	589	סביון
40.0	14.3	16.4	15.0	14.3	100.0	8.1	140	סולם
35.6	14.8	13.1	19.8	16.7	100.0	7.7	1,699	סח'נין
17.5	20.6	4.8	22.2	34.9	100.0	5.9	63	עזייר
64.4	9.9	8.9	8.6	8.2	100.0	9.8	1,490	עומר
54.4	11.5	10.5	12.7	11.0	100.0	9.1	410	עיילבון

לוח מס' 27 (המשך)

משך העבודה (אחוזים)						ממוצע חודשי עבודה	מספר העובדות השכירות	היישובים לפי סדר א'-ב'
12 חודשים	11-9 חודשים	8-6 חודשים	5-3 חודשים	2-1 חודשים	סך הכול			
38.7	16.0	14.0	18.0	13.3	100.0	8.2	150	עילוט
35.5	9.8	14.4	18.4	22.0	100.0	7.2	369	עין מאהל
57.9	11.8	10.4	10.1	9.7	100.0	9.4	7,825	עכו
38.6	15.1	14.3	17.4	14.7	100.0	8.0	259	עלי
40.9	19.3	12.3	15.2	12.3	100.0	8.4	269	עמנואל
57.7	12.2	11.6	10.1	8.4	100.0	9.5	8,107	עפולה
45.9	16.3	12.2	14.8	10.9	100.0	8.8	386	עפרה
37.2	17.3	13.8	18.1	13.6	100.0	8.1	1,112	עראבה
53.6	14.3	11.9	11.2	9.0	100.0	9.3	4,969	ערד
39.7	16.4	13.6	15.4	14.9	100.0	8.2	1,082	ערערה
29.3	16.1	16.1	20.1	18.4	100.0	7.2	174	ערערה-בנגב
60.8	12.2	10.8	8.8	7.4	100.0	9.7	826	עתלית
33.4	19.4	15.8	17.4	14.0	100.0	7.9	701	פורידיס
48.7	17.6	8.0	11.2	14.4	100.0	8.8	312	פסוטה
47.0	15.0	11.0	12.9	14.1	100.0	8.6	574	פקיעין (בוקייעה)
59.4	12.6	11.3	9.4	7.3	100.0	9.7	5,741	פרדס חנה-כרכור
60.5	11.4	10.6	9.5	8.0	100.0	9.7	1,154	פרדסייה
62.2	12.7	9.3	8.8	6.9	100.0	9.9	38,654	פתח תקווה
60.8	14.6	9.7	7.4	7.5	100.0	9.8	678	צור הדסה
59.2	14.6	10.4	8.8	7.0	100.0	9.8	2,773	צורן-קדימה
54.4	12.7	11.0	11.3	10.6	100.0	9.2	4,110	צפת
45.8	13.4	13.6	15.9	11.3	100.0	8.6	515	קדומים
58.7	12.6	10.8	9.5	8.3	100.0	9.6	618	קיסריה
43.7	20.2	13.0	12.8	10.3	100.0	8.8	1,016	קלנסווה
52.8	16.0	12.4	10.6	8.1	100.0	9.4	555	קציר-חריש
47.0	18.9	13.1	11.9	9.2	100.0	9.1	1,431	קצרין
64.5	11.9	8.8	8.0	6.9	100.0	10.0	5,780	קריית אונו
51.0	13.0	11.9	12.8	11.3	100.0	8.9	938	קריית ארבע
60.9	11.7	9.7	9.3	8.4	100.0	9.6	9,575	קריית אתא
63.9	11.0	9.3	8.5	7.3	100.0	9.9	8,328	קריית ביאליק

לוח מס' 27 (המשך)

משך העבודה (אחוזים)						ממוצע חודשי עבודה	מספר העובדות השכירות	היישובים לפי סדר א'-ב'
12 חודשים	11-9 חודשים	8-6 חודשים	5-3 חודשים	2-1 חודשים	סך הכול			
51.5	13.4	12.1	12.2	10.8	100.0	9.0	8,661	קריית גת
59.9	13.5	10.8	8.3	7.5	100.0	9.8	2,905	קריית טבעון
62.4	11.0	9.7	9.1	7.7	100.0	9.8	8,004	קריית ים
50.2	17.9	12.4	10.4	9.2	100.0	9.2	251	קריית יערים
63.4	11.5	8.7	8.8	7.7	100.0	9.8	8,810	קריית מוצקין
49.2	13.7	12.6	12.8	11.7	100.0	8.8	3,207	קריית מלאכי
61.2	12.4	9.8	9.4	7.2	100.0	9.8	1,760	קריית עקרון
54.6	14.1	10.9	11.1	9.3	100.0	9.3	4,825	קריית שמונה
53.2	13.6	10.9	10.8	11.5	100.0	9.1	1,061	קרני שומרון
52.2	8.8	10.0	13.3	15.7	100.0	8.6	762	ראמה
61.2	13.1	10.2	8.5	7.0	100.0	9.8	6,401	ראש העין
51.2	14.8	13.4	11.1	9.5	100.0	9.2	461	ראש פינה
62.6	12.2	9.6	8.7	6.8	100.0	9.9	48,728	ראשון לציון
21.7	18.7	16.5	21.8	21.2	100.0	6.8	1,158	רהט
60.9	12.9	9.9	9.3	7.1	100.0	9.8	21,250	רחובות
43.8	12.2	11.3	19.0	13.7	100.0	8.2	630	ריינה
55.9	16.8	9.5	10.0	7.8	100.0	9.6	1,037	רכסים
59.1	12.8	10.3	9.8	8.1	100.0	9.6	10,745	רמלה
65.9	10.9	8.3	8.3	6.7	100.0	10.0	615	רמת אפעל
65.1	11.7	9.1	8.0	6.2	100.0	10.0	29,725	רמת גן
62.1	12.3	9.7	9.0	6.9	100.0	9.8	7,953	רמת השרון
59.9	11.1	11.5	9.4	8.2	100.0	9.6	1,064	רמת ישי
60.0	13.2	9.9	9.6	7.2	100.0	9.7	15,071	רעננה
36.2	14.9	18.8	17.7	12.4	100.0	8.0	362	שבלי - אום אל-גנם
36.5	21.4	6.9	15.7	19.5	100.0	7.9	159	שגב-שלום
38.5	14.8	15.0	16.0	15.6	100.0	8.0	1,867	שגור
53.5	14.5	11.6	11.7	8.8	100.0	9.3	3,935	שדרות
64.8	13.3	8.4	7.8	5.7	100.0	10.1	3,042	שוהם
45.7	13.2	10.1	20.2	10.9	100.0	8.5	129	שייח' דנון
51.6	14.7	12.3	11.0	10.4	100.0	9.1	1,122	שלומי

לוח מס' 27 (המשך)

משך העבודה (אחוזים)						ממוצע חודשי עבודה	מספר העובדות השכירות	היישובים לפי סדר א'-ב'
12 חודשים	11-9 חודשים	8-6 חודשים	5-3 חודשים	2-1 חודשים	סך הכול			
39.8	17.1	10.3	18.7	14.1	100.0	8.1	369	שעב
59.2	12.3	12.2	10.0	6.2	100.0	9.7	721	שערי תקווה
50.0	12.4	10.8	14.6	12.3	100.0	8.7	2,612	שפרעם
61.1	12.9	10.0	9.2	6.9	100.0	9.8	89,573	תל אביב - יפו
58.2	14.0	10.8	9.2	7.8	100.0	9.6	1,561	תל מונד
27.0	22.8	18.2	13.7	18.2	100.0	7.6	307	תל שבע

לוח מס' 28: סוג המבוטחים לפי צורת יישוב - 2003

אחוזים					מספרים					צורת היישוב
אחר	עצמאים	שכירים		סך הכול	אחר	עצמאים	שכירים		סך הכול	
		מזה: שכירים ועצמאים	סך הכול				מזה: שכירים ועצמאים	סך הכול		
49.1	3.9	0.6	46.9	100.0	2,527,351	201,640	29,821	2,414,524	5,143,515	<b>סך הכול יישובים עירוניים - סה"כ</b>
49.4	3.8	0.5	46.8	100.0	2,347,194	180,117	23,136	2,219,731	4,747,042	
52.3	3.8	0.3	43.9	100.0	660,474	48,066	3,474	554,156	1,262,696	<b>מעל 200,000</b>
59.7	3.4	0.2	36.9	100.0	288,680	16,521	932	178,360	483,561	ירושלים
48.2	4.7	0.3	47.1	100.0	178,311	17,355	1,141	174,560	370,226	תל אביב - יפו
52.3	2.8	0.3	44.9	100.0	123,339	6,675	755	105,751	235,765	חיפה
40.5	4.3	0.4	55.1	100.0	70,144	7,515	646	95,485	173,144	ראשון לציון
46.8	3.6	0.5	49.6	100.0	1,387,757	106,637	16,221	1,468,704	2,963,098	<b>יישובים עירוניים יהודיים סך הכול</b>
48.8	3.3	0.4	47.9	100.0	589,909	40,395	4,502	579,554	1,209,858	199,999 - 100,000
46.1	4.0	0.5	49.9	100.0	181,052	15,638	2,124	195,980	392,670	99,999 - 50,000
46.8	3.5	0.6	49.7	100.0	450,835	33,305	5,578	478,744	962,884	49,999 - 20,000
42.4	4.2	0.9	53.4	100.0	89,138	8,774	1,796	112,341	210,253	19,999 - 10,000
41.0	4.5	1.2	54.5	100.0	76,823	8,525	2,221	102,085	187,433	9,999 - 2,000
57.4	4.9	0.7	37.8	100.0	298,963	25,414	3,441	196,871	521,248	<b>יישובים עירוניים לא יהודיים סך הכול</b>
60.9	5.1	0.5	34.1	100.0	27,825	2,313	210	15,569	45,707	99,999 - 50,000
56.7	4.9	0.5	38.4	100.0	87,562	7,550	795	59,263	154,375	49,999 - 20,000
57.2	5.0	0.7	37.8	100.0	95,651	8,439	1,182	63,258	167,348	19,999 - 10,000
57.2	4.6	0.8	38.2	100.0	87,925	7,112	1,254	58,781	153,818	9,999 - 2,000
42.3	5.8	1.8	51.9	100.0	154,600	21,207	6,612	189,394	365,201	<b>יישובים כפריים - סה"כ</b>
39.1	10.1	3.0	50.8	100.0	58,904	15,263	4,571	76,602	150,769	מושבים
43.9	2.7	1.3	53.5	100.0	4,842	293	140	5,897	11,032	מושבים שיתופיים
47.0	0.7	0.4	52.3	100.0	50,942	730	434	56,670	108,342	קיבוצים
56.6	1.0	0.7	42.3	100.0	1,619	30	19	1,209	2,858	יישובים מוסדיים יהודיים
38.0	5.7	1.7	56.4	100.0	28,741	4,276	1,312	42,625	75,642	יישובים יהודיים קטנים יישובים לא יהודיים
57.7	3.7	0.8	38.6	100.0	9,552	615	136	6,391	16,558	קטנים
77.6	1.3	0.3	21.2	100.0	18,889	310	71	5,153	24,352	אוכלוסייה מחוץ ליישובים
99.7			0.3	100.0	6,492			20	6,512	כתובת לא ידועה



לוח מס' 28 (המשך)

אחזים					מספרים					צורת היישוב
אחר	עצמאים	שכירים		סך הכול	אחר	עצמאים	שכירים		סך הכול	
		מזה: שכירים ועצמאים	סך הכול				מזה: שכירים ועצמאים	סך הכול		
49.1	3.9	0.6	46.9	100.0	2,527,351	201,640	29,821	2,414,524	5,143,515	<b>סך הכול יישובים עירוניים - סה"כ</b>
49.4	3.8	0.5	46.8	100.0	2,347,194	180,117	23,136	2,219,731	4,747,042	
52.3	3.8	0.3	43.9	100.0	660,474	48,066	3,474	554,156	1,262,696	<b>מעל 200,000</b>
59.7	3.4	0.2	36.9	100.0	288,680	16,521	932	178,360	483,561	ירושלים
48.2	4.7	0.3	47.1	100.0	178,311	17,355	1,141	174,560	370,226	תל אביב -יפו
52.3	2.8	0.3	44.9	100.0	123,339	6,675	755	105,751	235,765	חיפה
40.5	4.3	0.4	55.1	100.0	70,144	7,515	646	95,485	173,144	ראשון לציון
46.8	3.6	0.5	49.6	100.0	1,387,757	106,637	16,221	1,468,704	2,963,098	<b>יישובים עירוניים יהודיים סך הכול</b>
48.8	3.3	0.4	47.9	100.0	589,909	40,395	4,502	579,554	1,209,858	<b>100,000 - 199,999</b>
49.9	2.8	0.4	47.3	100.0	73,125	4,087	536	69,386	146,598	אשדוד
51.4	3.2	0.4	45.3	100.0	43,466	2,745	372	38,306	84,517	אשקלון
48.4	2.3	0.3	49.3	100.0	70,071	3,306	444	71,426	144,803	באר שבע
60.1	2.4	0.2	37.5	100.0	49,674	2,008	197	30,999	82,681	בני ברק
50.3	3.3	0.3	46.3	100.0	62,704	4,159	399	57,724	124,587	בת ים
45.2	4.5	0.4	50.3	100.0	64,832	6,404	548	72,204	143,440	חולון
49.7	3.3	0.4	47.0	100.0	71,234	4,752	544	67,368	143,354	נתניה
43.5	3.8	0.4	52.8	100.0	62,212	5,374	532	75,496	143,082	פתח תקווה
47.2	3.2	0.5	49.6	100.0	39,310	2,683	378	41,323	83,316	רחובות
47.0	4.3	0.5	48.8	100.0	53,281	4,877	552	55,322	113,480	רמת גן
46.1	4.0	0.5	49.9	100.0	181,052	15,638	2,124	195,980	392,670	<b>50,000 - 99,999</b>
51.2	3.0	0.6	45.8	100.0	17,248	1,004	199	15,415	33,667	בית שמש
45.4	4.9	0.6	49.6	100.0	34,231	3,700	443	37,390	75,321	הרצלייה
46.4	3.3	0.5	50.3	100.0	28,309	1,988	297	30,669	60,966	חדרה
41.3	4.2	0.6	54.5	100.0	27,314	2,798	383	36,065	66,177	כפר סבא
49.7	2.9	0.4	47.4	100.0	25,332	1,486	190	24,129	50,947	לוד
47.5	3.9	0.5	48.6	100.0	22,145	1,796	220	22,635	46,576	רמלה
44.9	4.9	0.7	50.3	100.0	26,473	2,866	392	29,677	59,016	רעננה
46.8	3.5	0.6	49.7	100.0	450,835	33,305	5,578	478,744	962,884	<b>20,000 - 49,999</b>
54.6	2.0	0.4	43.4	100.0	8,998	323	59	7,144	16,465	אופקים
42.8	5.2	0.7	52.0	100.0	9,888	1,191	156	12,005	23,084	אור יהודה
37.6	4.3	0.7	58.1	100.0	15,989	1,842	279	24,698	42,529	אילת

לוח מס' 28 (המשך)

אחזים					מספרים					צורת היישוב
אחר	עצמאים	שכירים		סך הכול	אחר	עצמאים	שכירים		סך הכול	
		מזה: שכירים ועצמאים	סך הכול				מזה: שכירים ועצמאים	סך הכול		
61.8	1.9	0.2	36.3	100.0	5,827	180	17	3,426	9,433	ביתר עילית
45.5	4.4	0.7	50.1	100.0	19,309	1,862	297	21,240	42,411	גבעתיים
51.7	1.9	0.2	46.5	100.0	13,650	498	64	12,278	26,426	דימונה
36.7	5.6	0.9	57.7	100.0	11,112	1,690	261	17,448	30,250	הוד השרון
49.6	3.8	0.5	46.6	100.0	15,882	1,203	145	14,916	32,001	טבריה
42.5	4.3	0.6	53.3	100.0	10,181	1,021	149	12,775	23,977	יבנה
39.6	5.2	0.8	55.2	100.0	7,840	1,040	165	10,933	19,813	יהוד-נווה אפרים
48.0	2.4	0.5	49.6	100.0	18,378	922	181	18,963	38,263	כרמיאל
40.8	4.6	1.1	54.6	100.0	6,654	757	174	8,910	16,321	מבשרת ציון
49.1	2.4	0.4	48.5	100.0	9,559	467	72	9,460	19,486	מגדל העמק
64.1	2.0	0.4	33.8	100.0	7,175	226	41	3,785	11,186	מודיעין עילית
32.4	4.8	1.0	62.8	100.0	10,189	1,520	306	19,741	31,450	מודיעין-מכבים-רעות
32.6	3.8	0.8	63.5	100.0	6,157	720	149	11,985	18,862	מעלה אדומים
49.5	3.0	0.7	47.4	100.0	7,915	486	115	7,584	15,985	מעלות-תרשיחא
48.4	3.3	0.6	48.3	100.0	20,415	1,385	241	20,362	42,162	נהרייה
41.6	4.2	0.7	54.2	100.0	9,062	906	153	11,802	21,770	נס ציונה
52.6	2.0	0.4	45.4	100.0	21,518	827	181	18,594	40,939	נצרת עילית
46.8	2.7	0.6	50.4	100.0	8,390	491	107	9,034	17,915	נשר
53.1	2.9	0.4	44.0	100.0	7,786	419	64	6,456	14,661	נתיבות
53.8	2.8	0.4	43.4	100.0	20,145	1,054	155	16,232	37,431	עכו
45.5	2.8	0.5	51.7	100.0	14,059	880	140	15,968	30,907	עפולה
50.1	2.1	0.6	47.7	100.0	10,482	443	127	9,984	20,909	ערד
45.2	4.3	0.8	50.5	100.0	9,902	946	182	11,051	21,899	פרדס חנה-כרכור
57.1	3.0	0.6	39.9	100.0	11,125	590	108	7,785	19,500	צפת
44.8	4.2	0.9	51.0	100.0	9,726	908	197	11,085	21,719	קריית אונו
50.8	3.2	0.4	46.0	100.0	21,034	1,315	168	19,051	41,400	קריית אתא
50.0	2.7	0.4	47.3	100.0	16,796	909	147	15,915	33,620	קריית ביאליק
48.7	3.1	0.5	48.1	100.0	18,103	1,156	170	17,884	37,143	קריית גת
55.9	2.1	0.3	42.0	100.0	20,548	771	121	15,447	36,766	קריית ים
47.1	2.8	0.5	50.2	100.0	15,720	932	157	16,753	33,405	קריית מוצקין
42.6	2.9	0.5	54.5	100.0	7,576	515	95	9,678	17,769	קריית שמונה

לוח מס' 28 (המשך)

אחזים					מספרים					צורת היישוב
אחר	עצמאים	שכירים		סך הכול	אחר	עצמאים	שכירים		סך הכול	
		מזה: שכירים ועצמאים	סך הכול				מזה: שכירים ועצמאים	סך הכול		
40.7	5.0	0.7	54.3	100.0	9,604	1,169	159	12,817	23,590	ראש העין
45.0	5.5	0.9	49.5	100.0	14,141	1,741	276	15,555	31,437	רמת השרון
42.4	4.2	0.9	53.4	100.0	89,138	8,774	1,796	112,341	210,253	<b>19,999 - 10,000</b>
45.3	3.1	0.7	51.6	100.0	5,941	403	88	6,771	13,115	אור עקיבא
50.4	3.0	0.5	46.6	100.0	5,208	311	56	4,820	10,339	אלעד
36.0	3.1	0.8	60.9	100.0	4,552	394	97	7,697	12,643	אריאל
44.5	2.9	0.5	52.6	100.0	5,392	357	55	6,381	12,130	בית שאן
33.5	5.1	0.9	61.4	100.0	2,370	359	67	4,347	7,076	גבעת זאב
40.4	4.4	0.9	55.1	100.0	5,253	577	123	7,166	12,996	גבעת שמואל
42.2	4.3	1.0	53.5	100.0	3,757	379	90	4,764	8,900	גדרה
36.6	5.9	1.2	57.5	100.0	3,105	501	98	4,885	8,491	גן יבנה
40.5	5.1	1.1	54.4	100.0	3,676	460	102	4,937	9,073	גני תקווה
45.1	6.1	1.3	48.7	100.0	4,747	645	133	5,125	10,517	זכרון יעקב
51.5	2.8	0.4	45.7	100.0	8,119	435	66	7,209	15,763	טירת כרמל
38.2	3.2	0.6	58.5	100.0	4,854	412	82	7,437	12,703	יקנעם עילית
34.3	6.6	1.7	59.1	100.0	2,471	472	124	4,257	7,200	כוכב יאיר
38.2	5.0	1.2	56.8	100.0	3,149	415	98	4,684	8,248	כפר יונה
34.7	7.1	1.3	58.2	100.0	3,260	672	119	5,474	9,406	צורן-קדימה
49.7	4.3	1.0	46.0	100.0	6,084	530	121	5,624	12,238	קריית טבעון
50.8	3.1	0.4	46.1	100.0	7,261	448	56	6,586	14,295	קריית מלאכי
46.0	2.7	0.6	51.3	100.0	7,306	425	93	8,158	15,889	שדרות
28.5	6.3	1.4	65.2	100.0	2,633	579	128	6,019	9,231	שוהם
41.0	4.5	1.2	54.5	100.0	76,823	8,525	2,221	102,085	187,433	<b>9,999 - 2,000</b>
37.5	6.1	1.4	56.4	100.0	2,466	401	95	3,706	6,573	אבן יהודה
31.0	7.0	1.4	62.0	100.0	1,093	247	49	2,183	3,523	אורנית
43.0	5.0	0.9	51.9	100.0	3,464	405	71	4,178	8,047	אזור
40.4	2.8	1.5	56.8	100.0	714	49	26	1,004	1,767	אלון שבות
43.1	5.1	0.8	51.8	100.0	793	93	15	954	1,840	אליכין
30.2	6.1	1.9	63.7	100.0	1,195	241	75	2,515	3,951	אלפי מנשה
36.5	3.7	1.2	59.8	100.0	784	80	26	1,286	2,150	אלקנה
42.7	4.5	1.5	52.8	100.0	1,790	190	64	2,216	4,196	אפרתה

לוח מס' 28 (המשך)

אחזים					מספרים					צורת היישוב
אחר	עצמאים	שכירים		סך הכול	אחר	עצמאים	שכירים		סך הכול	
		מזה: שכירים ועצמאים	סך הכול				מזה: שכירים ועצמאים	סך הכול		
42.6	4.5	0.8	52.9	100.0	2,163	231	40	2,686	5,080	באר יעקב
42.0	2.7	0.9	55.3	100.0	1,013	65	22	1,334	2,412	בית אל
30.3	5.7	1.3	64.0	100.0	657	124	28	1,386	2,167	בית אריה
39.3	6.2	0.9	54.5	100.0	1,462	231	34	2,027	3,720	בית דגן
42.1	2.5	0.5	55.4	100.0	2,284	137	26	3,008	5,429	בני עי"ש
38.7	6.4	1.5	54.9	100.0	2,581	428	100	3,658	6,667	בנימינה-גבעת עדה
28.1	7.9	2.1	64.0	100.0	787	220	58	1,794	2,801	בת חפר
32.1	7.0	1.9	60.9	100.0	429	94	25	814	1,337	גן נר
45.8	3.4	0.6	50.8	100.0	2,776	208	36	3,076	6,060	חצור הגלילית
48.0	5.0	1.1	47.0	100.0	632	66	15	620	1,318	חשמונאים
48.7	7.1	1.5	44.2	100.0	866	127	27	786	1,779	יבנאל
46.1	1.6	0.3	52.3	100.0	2,807	95	18	3,187	6,089	ירוחם
58.2	2.2	0.7	39.6	100.0	1,189	45	14	810	2,044	כוכב יעקב
37.7	4.6	2.0	57.7	100.0	1,421	173	74	2,174	3,768	כפר ורדים
55.1	3.0	0.8	41.9	100.0	1,405	76	21	1,070	2,551	כפר חב"ד
35.8	5.6	2.0	58.6	100.0	627	98	35	1,025	1,750	כפר תבור
31.1	3.5	1.5	65.4	100.0	1,152	128	56	2,423	3,703	להבים
28.3	6.6	2.1	65.1	100.0	339	79	25	779	1,197	לפיד
36.2	5.3	1.1	58.5	100.0	1,933	285	58	3,122	5,340	מזכרת בתיה
33.5	3.8	1.2	62.7	100.0	1,503	170	55	2,815	4,488	מיתר
51.2	2.3	0.6	46.5	100.0	1,806	80	22	1,641	3,527	מצפה רמון
43.4	4.0	1.1	52.6	100.0	459	42	12	557	1,058	מרכז שפירא
24.7	8.1	1.9	67.2	100.0	394	130	30	1,072	1,596	מתן
51.5	3.8	1.0	44.7	100.0	738	55	15	641	1,434	נווה דקלים
37.3	3.5	1.3	59.1	100.0	284	27	10	450	761	נוף איילון
27.0	5.9	1.7	67.1	100.0	387	84	24	961	1,432	נופית
42.6	3.9	1.9	53.6	100.0	617	56	28	776	1,449	נורדייה
57.4	4.0	1.5	38.6	100.0	1,938	135	51	1,305	3,378	סביון
38.1	3.8	1.4	58.1	100.0	2,051	204	77	3,131	5,386	עומר
45.8	2.2	0.7	52.0	100.0	546	26	8	619	1,191	עלי
61.9	2.0	0.6	36.1	100.0	916	29	9	535	1,480	עמנואל

לוח מס' 28 (המשך)

אחזים					מספרים					צורת היישוב
אחר	עצמאים	שכירים		סך הכול	אחר	עצמאים	שכירים		סך הכול	
		מזה: שכירים ועצמאים	סך הכול				מזה: שכירים ועצמאים	סך הכול		
34.1	3.1	1.0	62.8	100.0	434	39	13	800	1,273	עפרה
46.7	3.9	1.0	49.3	100.0	1,539	129	33	1,625	3,293	עתלית
33.3	6.3	1.4	60.4	100.0	1,307	248	55	2,371	3,926	פרדסייה
26.7	6.3	2.5	67.0	100.0	535	126	50	1,342	2,003	צור הדסה
37.3	3.6	1.9	59.1	100.0	678	66	35	1,073	1,817	קדומים
49.2	6.4	2.4	44.4	100.0	1,421	184	68	1,282	2,887	קיסריה
36.8	4.6	1.3	58.5	100.0	761	96	26	1,209	2,066	קציר-חריש
42.4	3.2	0.9	54.4	100.0	2,135	159	44	2,739	5,033	קצרין
47.0	2.5	0.4	50.5	100.0	1,760	94	15	1,891	3,745	קריית ארבע
70.0	3.3	1.2	26.7	100.0	1,140	54	19	434	1,628	קריית יערים
42.7	4.1	0.8	53.3	100.0	2,899	277	52	3,620	6,796	קריית עקרון
41.3	3.7	0.9	55.0	100.0	1,686	152	38	2,249	4,087	קרני שומרון
40.1	7.9	2.1	51.9	100.0	713	141	38	922	1,776	ראש פינה
54.3	2.5	0.5	43.2	100.0	2,192	102	20	1,745	4,039	רכסים
44.5	4.8	1.8	50.8	100.0	1,082	116	43	1,236	2,434	רמת אפעל
39.0	5.1	1.2	56.0	100.0	1,465	190	44	2,105	3,760	רמת ישי
40.0	3.6	0.8	56.4	100.0	1,707	154	35	2,403	4,264	שלומי
33.4	7.2	1.6	59.4	100.0	831	179	40	1,477	2,487	שערי תקווה
35.2	6.7	1.4	58.1	100.0	1,919	363	79	3,168	5,450	תל מונד
57.4	4.9	0.7	37.8	100.0	298,963	25,414	3,441	196,871	521,248	<b>יישובים עירוניים לא יהודיים סך הכול</b>
60.9	5.1	0.5	34.1	100.0	27,825	2,313	210	15,569	45,707	<b>99,999 - 50,000</b>
60.9	5.1	0.5	34.1	100.0	27,825	2,313	210	15,569	45,707	נצרת
56.7	4.9	0.5	38.4	100.0	87,562	7,550	795	59,263	154,375	<b>49,999 - 20,000</b>
58.3	5.2	0.4	36.5	100.0	12,969	1,152	95	8,121	22,242	אום אל-פחם
53.1	6.5	0.6	40.4	100.0	9,417	1,152	111	7,160	17,729	באקה-ג'ת דאלית אל-כרמל-
54.2	5.0	0.6	40.8	100.0	8,544	790	88	6,437	15,771	עספיא
54.4	5.6	0.5	40.0	100.0	10,263	1,057	91	7,536	18,856	טייבה
58.2	4.2	0.4	37.7	100.0	8,528	610	62	5,526	14,664	טמרה
57.1	4.7	0.6	38.2	100.0	7,927	651	80	5,302	13,880	סח'נין
66.6	2.8	0.3	30.6	100.0	10,776	457	55	4,951	16,184	רהט
54.3	4.6	0.6	41.1	100.0	8,396	718	97	6,347	15,461	שגור

לוח מס' 28 (המשך)

אחזים					מספרים					צורת היישוב
אחר	עצמאים	שכירים		סך הכול	אחר	עצמאים	שכירים		סך הכול	
		מזה: שכירים ועצמאים	סך הכול				מזה: שכירים ועצמאים	סך הכול		
54.8	4.9	0.6	40.2	100.0	10,742	963	116	7,883	19,588	שפרעם
57.2	5.0	0.7	37.8	100.0	95,651	8,439	1,182	63,258	167,348	<b>19,999 - 10,000</b>
54.0	5.6	0.9	40.4	100.0	3,470	360	60	2,596	6,426	אבו סנאן
57.0	6.2	1.0	36.9	100.0	3,388	367	59	2,193	5,948	אכסאל
53.7	5.4	0.9	40.9	100.0	3,308	334	56	2,516	6,158	אעבלין
55.3	4.5	0.7	40.1	100.0	5,360	438	66	3,888	9,686	ג'דידה-מכר
44.9	2.4	0.2	52.8	100.0	2,566	135	13	3,017	5,718	ג'סר א-זרקא
57.1	7.0	0.8	35.9	100.0	3,417	419	47	2,150	5,986	טורעאן
54.4	8.0	0.6	37.6	100.0	6,668	984	69	4,611	12,263	טירה
56.0	4.9	0.7	39.0	100.0	4,846	426	58	3,375	8,647	יפיע
57.4	5.2	0.8	37.4	100.0	3,944	354	52	2,573	6,871	ירכא
58.9	4.4	0.7	36.7	100.0	5,284	395	66	3,287	8,966	כפר כנא
62.4	4.5	0.6	33.1	100.0	4,467	319	42	2,370	7,156	כפר מנדא
54.3	5.6	0.5	40.1	100.0	4,861	500	44	3,592	8,953	כפר קאסם
50.3	5.4	0.9	44.3	100.0	4,087	443	74	3,599	8,129	כפר קרע
59.8	4.9	0.7	35.3	100.0	6,365	518	73	3,760	10,643	מגאר
59.1	4.5	0.8	36.4	100.0	3,714	281	50	2,288	6,283	מעלה עירון
64.0	3.7	0.7	32.3	100.0	3,569	204	39	1,803	5,576	עין מאהל
58.5	5.3	0.8	36.2	100.0	6,019	542	87	3,722	10,283	עראבה
56.3	4.1	0.9	39.6	100.0	4,924	358	81	3,466	8,748	ערערה
70.3	2.1	0.4	27.6	100.0	2,767	82	15	1,086	3,935	ערערה-בנגב
55.1	6.1	0.7	38.8	100.0	4,862	538	63	3,425	8,825	קלנסווה
59.2	4.6	0.7	36.3	100.0	4,280	331	53	2,622	7,233	ריינה
70.9	2.3	0.3	26.8	100.0	3,485	111	15	1,319	4,915	תל שבע
57.2	4.6	0.8	38.2	100.0	87,925	7,112	1,254	58,781	153,818	<b>9,999 - 2,000</b>
58.0	3.1	0.7	38.8	100.0	1,957	105	24	1,310	3,372	אבו גוש
64.0	2.4	0.3	33.6	100.0	745	28	3	391	1,164	אבטין
59.4	3.4	0.8	37.1	100.0	2,298	132	30	1,436	3,866	בועיינה-נוג'ידאת
60.2	5.4	0.9	34.4	100.0	1,972	176	30	1,126	3,274	בוקעאתא
61.2	2.7	0.6	36.0	100.0	2,429	108	23	1,429	3,966	ביר אל-מכסור
54.6	3.4	0.7	42.0	100.0	3,221	201	44	2,479	5,901	בית ג'ן

לוח מס' 28 (המשך)

אחזים					מספרים					צורת היישוב
אחר	עצמאים	שכירים		סך הכול	אחר	עצמאים	שכירים		סך הכול	
		מזה: שכירים ועצמאים	סך הכול				מזה: שכירים ועצמאים	סך הכול		
59.4	3.9	0.6	36.7	100.0	2,331	152	23	1,441	3,924	בסמ"ה
58.2	3.7	0.7	38.1	100.0	2,037	129	25	1,332	3,498	בסמת טבעון
52.7	3.2	0.8	44.2	100.0	1,672	100	25	1,401	3,173	ג'ולס
56.1	6.8	0.9	37.1	100.0	2,326	282	36	1,541	4,149	גלג'וליה
50.7	7.9	1.9	41.4	100.0	967	150	37	790	1,907	ג'ש (גוש חלב)
58.1	7.1	0.7	34.8	100.0	2,666	327	34	1,596	4,589	דבוריה
56.4	4.2	0.7	39.4	100.0	2,698	200	34	1,888	4,786	דייר חנא
50.6	8.5	1.1	40.9	100.0	1,520	255	34	1,228	3,003	זמר
63.3	2.5	0.3	34.2	100.0	2,047	81	11	1,104	3,232	זריר
67.5	1.9	0.5	30.6	100.0	2,131	60	17	966	3,157	חורה
59.6	5.1	0.5	35.4	100.0	1,855	158	16	1,101	3,114	חורפיש
48.0	3.2	0.6	48.8	100.0	1,363	91	18	1,387	2,841	טובא-זנגרייה
47.1	3.8	0.8	49.1	100.0	1,375	111	24	1,432	2,918	יאנוח-ג'ת
58.4	4.0	0.7	37.6	100.0	3,012	204	36	1,940	5,156	כאבול
53.7	4.1	0.9	42.2	100.0	925	71	16	726	1,722	כאוכב אבו אל-היג'א
68.8	1.9	0.4	29.3	100.0	3,010	84	18	1,284	4,378	כסיפה
56.1	4.1	0.7	39.8	100.0	1,955	144	24	1,386	3,485	כסרא-סמיע כעביה-טבאש-
57.9	2.5	0.5	39.6	100.0	1,264	54	12	865	2,183	כג'אג'רה
49.9	7.3	1.0	42.8	100.0	619	90	12	531	1,240	כפר ברא
52.0	7.5	1.0	40.5	100.0	2,900	417	56	2,256	5,573	כפר יאסיף
50.1	4.1	0.6	45.7	100.0	937	77	12	855	1,869	כפר כמא
58.5	3.9	0.7	37.6	100.0	656	44	8	421	1,121	כפר מצר
68.2	2.4	0.5	29.4	100.0	2,476	88	18	1,068	3,632	לקיה
57.9	7.6	1.5	34.5	100.0	3,383	441	85	2,017	5,841	מג'דל שמס
60.4	4.3	0.8	35.3	100.0	952	67	12	557	1,576	מוקייבלה
50.6	5.3	1.2	44.1	100.0	1,010	105	23	880	1,995	מזרעה
53.7	6.1	1.3	40.2	100.0	1,097	125	27	820	2,042	מסעדה
51.0	7.2	1.3	41.8	100.0	1,009	143	26	828	1,980	מעיליא
62.7	5.3	0.8	32.0	100.0	2,188	184	27	1,116	3,488	משהד
56.7	5.3	0.8	38.0	100.0	2,892	269	42	1,940	5,101	נחף
56.0	2.4	0.8	41.6	100.0	1,094	47	16	813	1,954	סאג'ור

לוח מס' 28 (המשך)

אחזים					מספרים					צורת היישוב
אחר	עצמאים	שכירים		סך הכול	אחר	עצמאים	שכירים		סך הכול	
		מזה: שכירים ועצמאים	סך הכול				מזה: שכירים ועצמאים	סך הכול		
58.9	4.3	1.7	36.8	100.0	783	57	22	489	1,329	סולם
68.5	3.8	0.4	27.7	100.0	795	44	5	321	1,160	עוזייר
52.6	5.4	1.5	41.9	100.0	1,445	149	42	1,151	2,745	עיילבון
64.8	2.9	0.4	32.2	100.0	2,060	93	13	1,024	3,177	עילוט
50.1	5.0	0.8	44.9	100.0	2,863	286	47	2,566	5,715	פורידיס
53.2	7.0	1.4	39.8	100.0	1,101	144	28	823	2,068	פסוטה
49.0	6.9	1.0	44.1	100.0	1,540	216	30	1,388	3,144	פקיעין (בוקייעה)
54.3	6.2	1.0	39.6	100.0	2,668	304	47	1,945	4,917	ראמה
54.7	5.0	0.7	40.3	100.0	1,473	135	18	1,085	2,693	שבלי - אום אל-גנם
69.7	1.1	0.3	29.2	100.0	1,644	25	8	688	2,357	שגב-שלום
55.9	4.7	0.9	39.4	100.0	684	58	11	482	1,224	שייח' דנון
60.3	3.2	0.8	36.5	100.0	1,880	101	25	1,138	3,119	שעב
42.3	5.8	1.8	51.9	100.0	154,600	21,207	6,612	189,394	365,201	<b>יישובים כפריים - סה"כ</b>
39.1	10.1	3.0	50.8	100.0	58,904	15,263	4,571	76,602	150,769	מושבים
43.9	2.7	1.3	53.5	100.0	4,842	293	140	5,897	11,032	מושבים שיתופיים
47.0	0.7	0.4	52.3	100.0	50,942	730	434	56,670	108,342	קיבוצים
56.6	1.0	0.7	42.3	100.0	1,619	30	19	1,209	2,858	יישובים מוסדיים יהודיים
38.0	5.7	1.7	56.4	100.0	28,741	4,276	1,312	42,625	75,642	יישובים יהודיים קטנים יישובים לא יהודיים
57.7	3.7	0.8	38.6	100.0	9,552	615	136	6,391	16,558	קטנים
77.6	1.3	0.3	21.2	100.0	18,889	310	71	5,153	24,352	אוכלוסייה מחוץ ליישובים
99.7			0.3	100.0	6,492			20	6,512	כתובת לא ידועה



לוח מס' 29: סוג המבוטחים לפי יישוב - 2003

אחוזים					מספרים					היישובים לפי סדר א'-ב'
אחר	עצמאים	שכירים		סך הכול	אחר	עצמאים	שכירים		סך הכול	
		מזה: שכירים ועצמאים	סך הכול				מזה: שכירים ועצמאים	סך הכול		
49.1	3.9	0.6	46.9	100.0	2,527,351	201,640	29,821	2,414,524	5,143,515	<b>סך הכול</b>
58.0	3.1	0.7	38.8	100.0	1,957	105	24	1,310	3,372	אבו גוש
54.0	5.6	0.9	40.4	100.0	3,470	360	60	2,596	6,426	אבו סנאן
64.0	2.4	0.3	33.6	100.0	745	28	3	391	1,164	אבטין
37.5	6.1	1.4	56.4	100.0	2,466	401	95	3,706	6,573	אבן יהודה
58.3	5.2	0.4	36.5	100.0	12,969	1,152	95	8,121	22,242	אום אל-פחם
54.6	2.0	0.4	43.4	100.0	8,998	323	59	7,144	16,465	אופקים
42.8	5.2	0.7	52.0	100.0	9,888	1,191	156	12,005	23,084	אור יהודה
45.3	3.1	0.7	51.6	100.0	5,941	403	88	6,771	13,115	אור עקיבא
31.0	7.0	1.4	62.0	100.0	1,093	247	49	2,183	3,523	אורנית
43.0	5.0	0.9	51.9	100.0	3,464	405	71	4,178	8,047	אזור
37.6	4.3	0.7	58.1	100.0	15,989	1,842	279	24,698	42,529	אילת
57.0	6.2	1.0	36.9	100.0	3,388	367	59	2,193	5,948	אכסאל
40.4	2.8	1.5	56.8	100.0	714	49	26	1,004	1,767	אלון שבות
43.1	5.1	0.8	51.8	100.0	793	93	15	954	1,840	אליכין
50.4	3.0	0.5	46.6	100.0	5,208	311	56	4,820	10,339	אלעד
30.2	6.1	1.9	63.7	100.0	1,195	241	75	2,515	3,951	אלפי מנשה
36.5	3.7	1.2	59.8	100.0	784	80	26	1,286	2,150	אלקנה
53.7	5.4	0.9	40.9	100.0	3,308	334	56	2,516	6,158	אעבלין
42.7	4.5	1.5	52.8	100.0	1,790	190	64	2,216	4,196	אפרתה
36.0	3.1	0.8	60.9	100.0	4,552	394	97	7,697	12,643	אריאל
49.9	2.8	0.4	47.3	100.0	73,125	4,087	536	69,386	146,598	אשדוד
51.4	3.2	0.4	45.3	100.0	43,466	2,745	372	38,306	84,517	אשקלון
53.1	6.5	0.6	40.4	100.0	9,417	1,152	111	7,160	17,729	באקה-ג'ת
42.6	4.5	0.8	52.9	100.0	2,163	231	40	2,686	5,080	באר יעקב
48.4	2.3	0.3	49.3	100.0	70,071	3,306	444	71,426	144,803	באר שבע
59.4	3.4	0.8	37.1	100.0	2,298	132	30	1,436	3,866	בועינה-נוג'ידאת
60.2	5.4	0.9	34.4	100.0	1,972	176	30	1,126	3,274	בוקעאתא
61.2	2.7	0.6	36.0	100.0	2,429	108	23	1,429	3,966	ביר אל-מכסור
42.0	2.7	0.9	55.3	100.0	1,013	65	22	1,334	2,412	בית אל

לוח מס' 29 (המשך)

אחוזים					מספרים					היישובים לפי סדר א'-ב'
אחר	עצמאים	שכירים		סך הכול	אחר	עצמאים	שכירים		סך הכול	
		מזה: שכירים ועצמאים	סך הכול				מזה: שכירים ועצמאים	סך הכול		
30.3	5.7	1.3	64.0	100.0	657	124	28	1,386	2,167	בית אריה
54.6	3.4	0.7	42.0	100.0	3,221	201	44	2,479	5,901	בית גן
39.3	6.2	0.9	54.5	100.0	1,462	231	34	2,027	3,720	בית דגן
44.5	2.9	0.5	52.6	100.0	5,392	357	55	6,381	12,130	בית שאן
51.2	3.0	0.6	45.8	100.0	17,248	1,004	199	15,415	33,667	בית שמש
61.8	1.9	0.2	36.3	100.0	5,827	180	17	3,426	9,433	ביתר עילית
60.1	2.4	0.2	37.5	100.0	49,674	2,008	197	30,999	82,681	בני ברק
42.1	2.5	0.5	55.4	100.0	2,284	137	26	3,008	5,429	בני עיי"ש
38.7	6.4	1.5	54.9	100.0	2,581	428	100	3,658	6,667	בנימינה-גבעת עדה
59.4	3.9	0.6	36.7	100.0	2,331	152	23	1,441	3,924	בסמ"ה
58.2	3.7	0.7	38.1	100.0	2,037	129	25	1,332	3,498	בסמת טבעון
28.1	7.9	2.1	64.0	100.0	787	220	58	1,794	2,801	בת חפר
50.3	3.3	0.3	46.3	100.0	62,704	4,159	399	57,724	124,587	בת ים
55.3	4.5	0.7	40.1	100.0	5,360	438	66	3,888	9,686	ג'דידה-מכר
52.7	3.2	0.8	44.2	100.0	1,672	100	25	1,401	3,173	ג'ולס
56.1	6.8	0.9	37.1	100.0	2,326	282	36	1,541	4,149	ג'לג'וליה
44.9	2.4	0.2	52.8	100.0	2,566	135	13	3,017	5,718	ג'סר א-זרקא
50.7	7.9	1.9	41.4	100.0	967	150	37	790	1,907	ג'ש (גוש חלב)
33.5	5.1	0.9	61.4	100.0	2,370	359	67	4,347	7,076	גבעת זאב
40.4	4.4	0.9	55.1	100.0	5,253	577	123	7,166	12,996	גבעת שמואל
45.5	4.4	0.7	50.1	100.0	19,309	1,862	297	21,240	42,411	גבעתיים
42.2	4.3	1.0	53.5	100.0	3,757	379	90	4,764	8,900	גדרה
36.6	5.9	1.2	57.5	100.0	3,105	501	98	4,885	8,491	גן יבנה
32.1	7.0	1.9	60.9	100.0	429	94	25	814	1,337	גן נר
40.5	5.1	1.1	54.4	100.0	3,676	460	102	4,937	9,073	גני תקווה
54.2	5.0	0.6	40.8	100.0	8,544	790	88	6,437	15,771	דאלית אל-כרמל-עספיא
58.1	7.1	0.7	34.8	100.0	2,666	327	34	1,596	4,589	דבורייה
56.4	4.2	0.7	39.4	100.0	2,698	200	34	1,888	4,786	דייר חנא
51.7	1.9	0.2	46.5	100.0	13,650	498	64	12,278	26,426	דימונה

לוח מס' 29 (המשך)

אחוזים					מספרים					היישובים לפי סדר א'-ב'
אחר	עצמאים	שכירים		סך הכול	אחר	עצמאים	שכירים		סך הכול	
		מזה: שכירים ועצמאים	סך הכול				מזה: שכירים ועצמאים	סך הכול		
36.7	5.6	0.9	57.7	100.0	11,112	1,690	261	17,448	30,250	הוד השרון
45.4	4.9	0.6	49.6	100.0	34,231	3,700	443	37,390	75,321	הרצלייה
45.1	6.1	1.3	48.7	100.0	4,747	645	133	5,125	10,517	זכרון יעקב
50.6	8.5	1.1	40.9	100.0	1,520	255	34	1,228	3,003	זמר
63.3	2.5	0.3	34.2	100.0	2,047	81	11	1,104	3,232	זרזיר
46.4	3.3	0.5	50.3	100.0	28,309	1,988	297	30,669	60,966	חדרה
45.2	4.5	0.4	50.3	100.0	64,832	6,404	548	72,204	143,440	חולון
67.5	1.9	0.5	30.6	100.0	2,131	60	17	966	3,157	חורה
59.6	5.1	0.5	35.4	100.0	1,855	158	16	1,101	3,114	חורפיש
52.3	2.8	0.3	44.9	100.0	123,339	6,675	755	105,751	235,765	חיפה
45.8	3.4	0.6	50.8	100.0	2,776	208	36	3,076	6,060	חצור הגלילית
48.0	5.0	1.1	47.0	100.0	632	66	15	620	1,318	חשמונאים
49.6	3.8	0.5	46.6	100.0	15,882	1,203	145	14,916	32,001	טבריה
48.0	3.2	0.6	48.8	100.0	1,363	91	18	1,387	2,841	טובא-זנגרייה
57.1	7.0	0.8	35.9	100.0	3,417	419	47	2,150	5,986	טורעאן
54.4	5.6	0.5	40.0	100.0	10,263	1,057	91	7,536	18,856	טייבה
54.4	8.0	0.6	37.6	100.0	6,668	984	69	4,611	12,263	טירה
51.5	2.8	0.4	45.7	100.0	8,119	435	66	7,209	15,763	טירת כרמל
58.2	4.2	0.4	37.7	100.0	8,528	610	62	5,526	14,664	טמרה
47.1	3.8	0.8	49.1	100.0	1,375	111	24	1,432	2,918	יאנוח-ג'ת
48.7	7.1	1.5	44.2	100.0	866	127	27	786	1,779	יבנאל
42.5	4.3	0.6	53.3	100.0	10,181	1,021	149	12,775	23,977	יבנה
39.6	5.2	0.8	55.2	100.0	7,840	1,040	165	10,933	19,813	יהוד-נווה אפרים
56.0	4.9	0.7	39.0	100.0	4,846	426	58	3,375	8,647	יפיע
38.2	3.2	0.6	58.5	100.0	4,854	412	82	7,437	12,703	יקנעם עלית
46.1	1.6	0.3	52.3	100.0	2,807	95	18	3,187	6,089	ירוחם
59.7	3.4	0.2	36.9	100.0	288,680	16,521	932	178,360	483,561	ירושלים
57.4	5.2	0.8	37.4	100.0	3,944	354	52	2,573	6,871	ירכא
58.4	4.0	0.7	37.6	100.0	3,012	204	36	1,940	5,156	כאבול

לוח מס' 29 (המשך)

אחוזים					מספרים					היישובים לפי סדר א'-ב'
אחר	עצמאים	שכירים		סך הכול	אחר	עצמאים	שכירים		סך הכול	
		מזה: שכירים ועצמאים	סך הכול				מזה: שכירים ועצמאים	סך הכול		
53.7	4.1	0.9	42.2	100.0	925	71	16	726	1,722	כאוכב אבו אל-היג'א
34.3	6.6	1.7	59.1	100.0	2,471	472	124	4,257	7,200	כוכב יאיר
58.2	2.2	0.7	39.6	100.0	1,189	45	14	810	2,044	כוכב יעקב
68.8	1.9	0.4	29.3	100.0	3,010	84	18	1,284	4,378	כסיפה
56.1	4.1	0.7	39.8	100.0	1,955	144	24	1,386	3,485	כסרא-סמיע
57.9	2.5	0.5	39.6	100.0	1,264	54	12	865	2,183	כעביה-טבאש-חג'אג'רה
49.9	7.3	1.0	42.8	100.0	619	90	12	531	1,240	כפר ברא
37.7	4.6	2.0	57.7	100.0	1,421	173	74	2,174	3,768	כפר ורדים
55.1	3.0	0.8	41.9	100.0	1,405	76	21	1,070	2,551	כפר חב"ד
52.0	7.5	1.0	40.5	100.0	2,900	417	56	2,256	5,573	כפר יאסיף
38.2	5.0	1.2	56.8	100.0	3,149	415	98	4,684	8,248	כפר יונה
50.1	4.1	0.6	45.7	100.0	937	77	12	855	1,869	כפר כמא
58.9	4.4	0.7	36.7	100.0	5,284	395	66	3,287	8,966	כפר כנא
62.4	4.5	0.6	33.1	100.0	4,467	319	42	2,370	7,156	כפר מנדא
58.5	3.9	0.7	37.6	100.0	656	44	8	421	1,121	כפר מצר
41.3	4.2	0.6	54.5	100.0	27,314	2,798	383	36,065	66,177	כפר סבא
54.3	5.6	0.5	40.1	100.0	4,861	500	44	3,592	8,953	כפר קאסם
50.3	5.4	0.9	44.3	100.0	4,087	443	74	3,599	8,129	כפר קרע
35.8	5.6	2.0	58.6	100.0	627	98	35	1,025	1,750	כפר תבור
48.0	2.4	0.5	49.6	100.0	18,378	922	181	18,963	38,263	כרמיאל
31.1	3.5	1.5	65.4	100.0	1,152	128	56	2,423	3,703	להבים
49.7	2.9	0.4	47.4	100.0	25,332	1,486	190	24,129	50,947	לוד
28.3	6.6	2.1	65.1	100.0	339	79	25	779	1,197	לפיד
68.2	2.4	0.5	29.4	100.0	2,476	88	18	1,068	3,632	לקיה
40.8	4.6	1.1	54.6	100.0	6,654	757	174	8,910	16,321	מבשרת ציון
57.9	7.6	1.5	34.5	100.0	3,383	441	85	2,017	5,841	מגדל שמש
59.8	4.9	0.7	35.3	100.0	6,365	518	73	3,760	10,643	מגאר
49.1	2.4	0.4	48.5	100.0	9,559	467	72	9,460	19,486	מגדל העמק
64.1	2.0	0.4	33.8	100.0	7,175	226	41	3,785	11,186	מודיעין עילית

לוח מס' 29 (המשך)

אחוזים					מספרים					היישובים לפי סדר א'-ב'
אחר	עצמאים	שכירים		סך הכול	אחר	עצמאים	שכירים		סך הכול	
		מזה: שכירים ועצמאים	סך הכול				מזה: שכירים ועצמאים	סך הכול		
32.4	4.8	1.0	62.8	100.0	10,189	1,520	306	19,741	31,450	מודיעין-מכבים-רעות
60.4	4.3	0.8	35.3	100.0	952	67	12	557	1,576	מוקיבלה
36.2	5.3	1.1	58.5	100.0	1,933	285	58	3,122	5,340	מזכרת בתיה
50.6	5.3	1.2	44.1	100.0	1,010	105	23	880	1,995	מזרעה
33.5	3.8	1.2	62.7	100.0	1,503	170	55	2,815	4,488	מיתר
53.7	6.1	1.3	40.2	100.0	1,097	125	27	820	2,042	מסעדה
51.0	7.2	1.3	41.8	100.0	1,009	143	26	828	1,980	מעיליא
32.6	3.8	0.8	63.5	100.0	6,157	720	149	11,985	18,862	מעלה אדומים
59.1	4.5	0.8	36.4	100.0	3,714	281	50	2,288	6,283	מעלה עירון
49.5	3.0	0.7	47.4	100.0	7,915	486	115	7,584	15,985	מעלות-תרשיחא
51.2	2.3	0.6	46.5	100.0	1,806	80	22	1,641	3,527	מצפה רמון
43.4	4.0	1.1	52.6	100.0	459	42	12	557	1,058	מרכז שפירא
62.7	5.3	0.8	32.0	100.0	2,188	184	27	1,116	3,488	משהד
24.7	8.1	1.9	67.2	100.0	394	130	30	1,072	1,596	מתן
48.4	3.3	0.6	48.3	100.0	20,415	1,385	241	20,362	42,162	נהרייה
51.5	3.8	1.0	44.7	100.0	738	55	15	641	1,434	נווה דקלים
37.3	3.5	1.3	59.1	100.0	284	27	10	450	761	נוף איילון
27.0	5.9	1.7	67.1	100.0	387	84	24	961	1,432	נופית
42.6	3.9	1.9	53.6	100.0	617	56	28	776	1,449	נורדייה
56.7	5.3	0.8	38.0	100.0	2,892	269	42	1,940	5,101	נחף
41.6	4.2	0.7	54.2	100.0	9,062	906	153	11,802	21,770	נס ציונה
60.9	5.1	0.5	34.1	100.0	27,825	2,313	210	15,569	45,707	נצרת
52.6	2.0	0.4	45.4	100.0	21,518	827	181	18,594	40,939	נצרת עילית
46.8	2.7	0.6	50.4	100.0	8,390	491	107	9,034	17,915	נשר
53.1	2.9	0.4	44.0	100.0	7,786	419	64	6,456	14,661	נתיבות
49.7	3.3	0.4	47.0	100.0	71,234	4,752	544	67,368	143,354	נתניה
56.0	2.4	0.8	41.6	100.0	1,094	47	16	813	1,954	סאג'ור
57.4	4.0	1.5	38.6	100.0	1,938	135	51	1,305	3,378	סביון
58.9	4.3	1.7	36.8	100.0	783	57	22	489	1,329	סולם

לוח מס' 29 (המשך)

אחוזים					מספרים					היישובים לפי סדר א'-ב'
אחר	עצמאים	שכירים		סך הכול	אחר	עצמאים	שכירים		סך הכול	
		מזה: שכירים ועצמאים	סך הכול				מזה: שכירים ועצמאים	סך הכול		
57.1	4.7	0.6	38.2	100.0	7,927	651	80	5,302	13,880	סח'נין
68.5	3.8	0.4	27.7	100.0	795	44	5	321	1,160	עוזייר
38.1	3.8	1.4	58.1	100.0	2,051	204	77	3,131	5,386	עומר
52.6	5.4	1.5	41.9	100.0	1,445	149	42	1,151	2,745	עיילבון
64.8	2.9	0.4	32.2	100.0	2,060	93	13	1,024	3,177	עילוט
64.0	3.7	0.7	32.3	100.0	3,569	204	39	1,803	5,576	עין מאהל
53.8	2.8	0.4	43.4	100.0	20,145	1,054	155	16,232	37,431	עכו
45.8	2.2	0.7	52.0	100.0	546	26	8	619	1,191	עלי
61.9	2.0	0.6	36.1	100.0	916	29	9	535	1,480	עמנואל
45.5	2.8	0.5	51.7	100.0	14,059	880	140	15,968	30,907	עפולה
34.1	3.1	1.0	62.8	100.0	434	39	13	800	1,273	עפרה
58.5	5.3	0.8	36.2	100.0	6,019	542	87	3,722	10,283	עראבה
50.1	2.1	0.6	47.7	100.0	10,482	443	127	9,984	20,909	ערד
56.3	4.1	0.9	39.6	100.0	4,924	358	81	3,466	8,748	ערערה
70.3	2.1	0.4	27.6	100.0	2,767	82	15	1,086	3,935	ערערה-בנגב
46.7	3.9	1.0	49.3	100.0	1,539	129	33	1,625	3,293	עתלית
50.1	5.0	0.8	44.9	100.0	2,863	286	47	2,566	5,715	פורידיס
53.2	7.0	1.4	39.8	100.0	1,101	144	28	823	2,068	פסוטה
49.0	6.9	1.0	44.1	100.0	1,540	216	30	1,388	3,144	פקיעין (בוקייעה)
45.2	4.3	0.8	50.5	100.0	9,902	946	182	11,051	21,899	פרדס חנה-כרכור
33.3	6.3	1.4	60.4	100.0	1,307	248	55	2,371	3,926	פרדסייה
43.5	3.8	0.4	52.8	100.0	62,212	5,374	532	75,496	143,082	פתח תקווה
26.7	6.3	2.5	67.0	100.0	535	126	50	1,342	2,003	צור הדסה
34.7	7.1	1.3	58.2	100.0	3,260	672	119	5,474	9,406	צורן-קדימה
57.1	3.0	0.6	39.9	100.0	11,125	590	108	7,785	19,500	צפת
37.3	3.6	1.9	59.1	100.0	678	66	35	1,073	1,817	קדומים
49.2	6.4	2.4	44.4	100.0	1,421	184	68	1,282	2,887	קיסריה
55.1	6.1	0.7	38.8	100.0	4,862	538	63	3,425	8,825	קלנסווה
36.8	4.6	1.3	58.5	100.0	761	96	26	1,209	2,066	קציר-חריש

לוח מס' 29 (המשך)

אחוזים					מספרים					היישובים לפי סדר א'-ב'
אחר	עצמאים	שכירים		סך הכול	אחר	עצמאים	שכירים		סך הכול	
		מזה: שכירים ועצמאים	סך הכול				מזה: שכירים ועצמאים	סך הכול		
42.4	3.2	0.9	54.4	100.0	2,135	159	44	2,739	5,033	קצרין
44.8	4.2	0.9	51.0	100.0	9,726	908	197	11,085	21,719	קריית אונו
47.0	2.5	0.4	50.5	100.0	1,760	94	15	1,891	3,745	קריית ארבע
50.8	3.2	0.4	46.0	100.0	21,034	1,315	168	19,051	41,400	קריית אתא
50.0	2.7	0.4	47.3	100.0	16,796	909	147	15,915	33,620	קריית ביאליק
48.7	3.1	0.5	48.1	100.0	18,103	1,156	170	17,884	37,143	קריית גת
49.7	4.3	1.0	46.0	100.0	6,084	530	121	5,624	12,238	קריית טבעון
55.9	2.1	0.3	42.0	100.0	20,548	771	121	15,447	36,766	קריית ים
70.0	3.3	1.2	26.7	100.0	1,140	54	19	434	1,628	קריית יערים
47.1	2.8	0.5	50.2	100.0	15,720	932	157	16,753	33,405	קריית מוצקין
50.8	3.1	0.4	46.1	100.0	7,261	448	56	6,586	14,295	קריית מלאכי
42.7	4.1	0.8	53.3	100.0	2,899	277	52	3,620	6,796	קריית עקרון
42.6	2.9	0.5	54.5	100.0	7,576	515	95	9,678	17,769	קריית שמונה
41.3	3.7	0.9	55.0	100.0	1,686	152	38	2,249	4,087	קרני שומרון
54.3	6.2	1.0	39.6	100.0	2,668	304	47	1,945	4,917	ראמה
40.7	5.0	0.7	54.3	100.0	9,604	1,169	159	12,817	23,590	ראש העין
40.1	7.9	2.1	51.9	100.0	713	141	38	922	1,776	ראש פינה
40.5	4.3	0.4	55.1	100.0	70,144	7,515	646	95,485	173,144	ראשון לציון
66.6	2.8	0.3	30.6	100.0	10,776	457	55	4,951	16,184	רהט
47.2	3.2	0.5	49.6	100.0	39,310	2,683	378	41,323	83,316	רחובות
59.2	4.6	0.7	36.3	100.0	4,280	331	53	2,622	7,233	ריינה
54.3	2.5	0.5	43.2	100.0	2,192	102	20	1,745	4,039	רכסים
47.5	3.9	0.5	48.6	100.0	22,145	1,796	220	22,635	46,576	רמלה
44.5	4.8	1.8	50.8	100.0	1,082	116	43	1,236	2,434	רמת אפעל
47.0	4.3	0.5	48.8	100.0	53,281	4,877	552	55,322	113,480	רמת גן
45.0	5.5	0.9	49.5	100.0	14,141	1,741	276	15,555	31,437	רמת השרון
39.0	5.1	1.2	56.0	100.0	1,465	190	44	2,105	3,760	רמת ישי
44.9	4.9	0.7	50.3	100.0	26,473	2,866	392	29,677	59,016	רעננה
54.7	5.0	0.7	40.3	100.0	1,473	135	18	1,085	2,693	שבלי - אום אל-גנם

לוח מס' 29 (המשך)

אחוזים					מספרים					היישובים לפי סדר א'-ב'
אחר	עצמאים	שכירים		סך הכול	אחר	עצמאים	שכירים		סך הכול	
		מזה: שכירים ועצמאים	סך הכול				מזה: שכירים ועצמאים	סך הכול		
69.7	1.1	0.3	29.2	100.0	1,644	25	8	688	2,357	שגב-שלום
54.3	4.6	0.6	41.1	100.0	8,396	718	97	6,347	15,461	שגור
46.0	2.7	0.6	51.3	100.0	7,306	425	93	8,158	15,889	שדרות
28.5	6.3	1.4	65.2	100.0	2,633	579	128	6,019	9,231	שוהם
55.9	4.7	0.9	39.4	100.0	684	58	11	482	1,224	שייח' דנון
40.0	3.6	0.8	56.4	100.0	1,707	154	35	2,403	4,264	שלומי
60.3	3.2	0.8	36.5	100.0	1,880	101	25	1,138	3,119	שעב
33.4	7.2	1.6	59.4	100.0	831	179	40	1,477	2,487	שערי תקווה
54.8	4.9	0.6	40.2	100.0	10,742	963	116	7,883	19,588	שפרעם
48.2	4.7	0.3	47.1	100.0	178,311	17,355	1,141	174,560	370,226	תל אביב-יפו
35.2	6.7	1.4	58.1	100.0	1,919	363	79	3,168	5,450	תל מונד
70.9	2.3	0.3	26.8	100.0	3,485	111	15	1,319	4,915	תל שבע



לוח מס' 30: סוג המבטחים לפי מועצה אזורית - 2003

אחוזים					מספרים					מועצה אזורית
אחר	עצמאים	שכירים		סך הכול	אחר	עצמאים	שכירים		סך הכול	
		מזה: שכירים ועצמאים	סך הכול				מזה: שכירים ועצמאים	סך הכול		

										סך כל מועצות אזוריות
42.5	5.7	1.8	51.8	100.0	169,782	22,722	7,062	206,722	399,226	
65.7	3.3	0.5	31.1	100.0	2,040	102	17	965	3,107	אל-בטוף
35.8	12.7	4.5	51.5	100.0	331	117	42	476	924	אלונה
46.9	4.6	1.5	48.5	100.0	1,813	176	59	1,873	3,862	אפעל
41.3	6.4	1.7	52.3	100.0	3,125	488	129	3,959	7,572	אשכול
42.0	9.3	2.2	48.7	100.0	4,829	1,070	248	5,610	11,509	באר טוביה
58.3	4.0	1.2	37.7	100.0	2,117	145	45	1,369	3,631	בוסתן-אל-מרג'
42.3	1.6	0.7	56.1	100.0	1,705	63	30	2,263	4,031	בני שמעון
42.2	2.4	0.8	55.3	100.0	3,218	184	62	4,217	7,619	בקעת בית שאן
48.4	5.2	1.3	46.4	100.0	2,053	220	55	1,971	4,244	ברנר
42.1	6.7	2.2	51.2	100.0	1,203	191	63	1,465	2,859	גדרות
31.9	8.4	3.4	59.6	100.0	2,434	643	260	4,544	7,621	גולן
41.1	3.5	1.4	55.4	100.0	2,593	224	91	3,493	6,310	גוש עציון
42.9	6.0	1.4	51.1	100.0	5,783	804	187	6,884	13,471	גזר
44.9	7.1	1.9	47.9	100.0	1,421	226	59	1,517	3,164	גן רוזה
36.0	7.3	1.9	56.7	100.0	5,107	1,029	273	8,032	14,168	דרום השרון
49.2	5.3	1.5	45.5	100.0	7,638	822	229	7,072	15,532	הגלבוע
46.1	0.6	0.5	53.3	100.0	5,371	71	55	6,219	11,661	הגליל העליון
39.6	6.8	2.5	53.7	100.0	2,160	369	135	2,929	5,458	הגליל התחתון
27.5	31.0	7.8	41.4	100.0	489	551	138	735	1,775	הערבה התיכונה
30.9	3.1	1.1	66.0	100.0	679	67	24	1,448	2,194	הר חברון
43.7	2.9	0.8	53.4	100.0	2,880	191	50	3,513	6,584	זבולון
40.9	0.7	0.6	58.3	100.0	938	17	14	1,337	2,292	חבל אילות
46.0	3.2	1.0	50.8	100.0	1,125	78	24	1,243	2,446	חבל יבנה
38.9	7.1	1.9	54.0	100.0	3,985	729	199	5,530	10,244	חבל מודיעין
44.5	5.6	1.5	49.9	100.0	3,064	386	106	3,432	6,882	חוף אשקלון
44.0	5.4	1.6	50.6	100.0	6,564	810	237	7,539	14,913	חוף הכרמל
40.0	6.2	2.1	53.8	100.0	2,421	378	129	3,260	6,059	חוף השרון
42.1	10.0	2.2	47.9	100.0	1,859	440	95	2,112	4,411	חוף עזה

לוח מס' 30 (המשך)

אחוזים					מספרים					מועצה אזורית
אחר	עצמאים	שכירים		סך הכול	אחר	עצמאים	שכירים		סך הכול	
		מזה: שכירים ועצמאים	סך הכול				מזה: שכירים ועצמאים	סך הכול		
49.7	3.1	0.7	47.2	100.0	1,993	123	28	1,895	4,011	יואב
37.0	8.9	2.7	54.2	100.0	4,122	987	299	6,043	11,152	לב השרון
41.1	9.4	1.9	49.5	100.0	1,944	447	88	2,342	4,733	לכיש
36.8	10.7	4.3	52.5	100.0	1,513	442	177	2,158	4,113	מבואות החרמון
51.7	2.3	0.8	46.0	100.0	3,864	171	59	3,438	7,473	מגידו
28.1	3.7	1.5	68.1	100.0	165	22	9	400	587	מגילות
49.5	3.1	1.0	47.4	100.0	7,371	463	144	7,048	14,882	מטה אשר
40.5	4.1	1.2	55.4	100.0	7,450	746	220	10,186	18,382	מטה בנימין
41.1	5.0	1.9	53.9	100.0	9,287	1,134	421	12,177	22,598	מטה יהודה
44.2	3.8	1.1	52.0	100.0	3,616	312	92	4,261	8,189	מנשה
37.3	14.5	5.9	48.3	100.0	1,968	764	312	2,549	5,281	מעלה יוסף
43.9	10.6	4.3	45.5	100.0	3,125	751	303	3,241	7,117	מרום הגליל
44.1	7.1	2.0	48.7	100.0	2,374	384	110	2,622	5,380	מרחבים
40.3	4.8	1.8	54.8	100.0	4,255	508	195	5,786	10,549	משגב
48.2	3.8	0.9	48.0	100.0	660	52	12	657	1,369	נחל שורק
47.1	2.2	0.9	50.7	100.0	4,065	189	74	4,375	8,629	עמק הירדן
38.7	7.0	2.3	54.2	100.0	8,781	1,592	514	12,295	22,668	עמק חפר
41.6	5.2	2.0	53.2	100.0	7,761	979	365	9,916	18,656	עמק זרעאל
46.8	5.3	1.4	47.9	100.0	3,115	351	90	3,187	6,653	עמק לוד
33.6	12.4	4.4	54.0	100.0	834	308	108	1,340	2,482	ערבות הירדן
44.5	3.3	1.4	52.2	100.0	1,258	93	39	1,476	2,827	רמת נגב
40.1	6.0	1.7	53.8	100.0	1,749	263	74	2,346	4,358	שדות נגב
37.7	4.7	1.4	57.6	100.0	4,534	563	167	6,938	12,035	שומרון
48.3	1.2	0.5	50.5	100.0	2,144	53	24	2,242	4,439	שער הנגב
48.6	6.3	1.1	45.1	100.0	2,531	329	55	2,350	5,210	שפיר
39.3	11.5	3.1	49.1	100.0	358	105	28	447	910	תמר

לוח מס' 31: סוג המבוטחים לפי מחוז ונפה - 2003

אחוזים					מספרים					מחוז ונפה
אחר	עצמאים	שכירים		סך הכול	אחר	עצמאים	שכירים		סך הכול	
		מזהה: שכירים ועצמאים	סך הכול				מזהה: שכירים ועצמאים	סך הכול		
49.1	3.9	0.6	46.9	100.0	2,527,351	201,640	29,821	2,414,524	5,143,515	<b>סך הכול</b>
57.9	3.5	0.3	38.6	100.0	324,966	19,575	1,769	216,606	561,147	ירושלים
57.9	3.5	0.3	38.6	100.0	324,966	19,575	1,769	216,606	561,147	ירושלים
51.4	4.1	0.8	44.5	100.0	414,124	33,019	6,713	358,489	805,632	הצפון
47.3	4.1	1.1	48.6	100.0	34,346	2,960	821	35,317	72,623	צפת
49.5	4.4	0.9	46.1	100.0	34,223	3,025	642	31,828	69,076	כנרת
52.4	3.8	0.7	43.8	100.0	151,399	11,071	2,040	126,717	289,187	יזרעאל
52.1	4.1	0.8	43.8	100.0	181,829	14,324	2,743	152,571	348,724	עכו
47.4	6.3	1.8	46.3	100.0	12,327	1,639	467	12,056	26,022	גולן
50.6	3.4	0.5	46.0	100.0	339,537	22,852	3,492	308,975	671,364	חיפה
51.6	2.9	0.4	45.5	100.0	233,839	13,149	1,802	206,594	453,582	חיפה
48.5	4.5	0.8	47.0	100.0	105,698	9,703	1,690	102,381	217,782	חדרה
43.6	4.5	0.7	51.9	100.0	524,652	53,724	8,174	625,033	1,203,409	המרכז
46.9	4.9	0.8	48.2	100.0	122,694	12,733	2,204	125,941	261,368	השרון
42.6	4.6	0.7	52.9	100.0	177,763	19,084	2,794	220,847	417,694	פתח תקוה
43.4	4.3	0.7	52.3	100.0	74,652	7,361	1,289	89,978	171,991	רמלה
42.4	4.1	0.5	53.4	100.0	149,543	14,546	1,887	188,267	352,356	רחובות
48.2	4.3	0.4	47.5	100.0	502,344	44,866	4,369	495,079	1,042,289	תל אביב
48.2	4.3	0.4	47.5	100.0	502,344	44,866	4,369	495,079	1,042,289	תל אביב
50.1	3.1	0.5	46.8	100.0	358,077	21,942	3,811	334,610	714,629	הדרום
49.4	3.4	0.5	47.2	100.0	165,769	11,271	1,777	158,229	335,269	אשקלון
50.7	2.8	0.5	46.5	100.0	192,185	10,663	2,031	176,291	379,139	באר שבע
41.2	3.9	1.0	54.9	100.0	55,082	5,220	1,398	73,519	133,821	יהודה ושומרון
42.1	10.0	2.2	47.9	100.0	1,859	440	95	2,112	4,411	חבל עזה

לוח מס' 31: סוג המבוטחים לפי מחוז ונפה - 2003

אחוזים					מספרים					מחוז ונפה
אחר	עצמאים	שכירים		סך הכול	אחר	עצמאים	שכירים		סך הכול	
		מזהה: שכירים ועצמאים	סך הכול				מזהה: שכירים ועצמאים	סך הכול		
49.1	3.9	0.6	46.9	100.0	2,527,351	201,640	29,821	2,414,524	5,143,515	<b>סך הכול</b>
57.9	3.5	0.3	38.6	100.0	324,966	19,575	1,769	216,606	561,147	ירושלים
57.9	3.5	0.3	38.6	100.0	324,966	19,575	1,769	216,606	561,147	ירושלים
51.4	4.1	0.8	44.5	100.0	414,124	33,019	6,713	358,489	805,632	הצפון
47.3	4.1	1.1	48.6	100.0	34,346	2,960	821	35,317	72,623	צפת
49.5	4.4	0.9	46.1	100.0	34,223	3,025	642	31,828	69,076	כנרת
52.4	3.8	0.7	43.8	100.0	151,399	11,071	2,040	126,717	289,187	יזרעאל
52.1	4.1	0.8	43.8	100.0	181,829	14,324	2,743	152,571	348,724	עכו
47.4	6.3	1.8	46.3	100.0	12,327	1,639	467	12,056	26,022	גולן
50.6	3.4	0.5	46.0	100.0	339,537	22,852	3,492	308,975	671,364	חיפה
51.6	2.9	0.4	45.5	100.0	233,839	13,149	1,802	206,594	453,582	חיפה
48.5	4.5	0.8	47.0	100.0	105,698	9,703	1,690	102,381	217,782	חדרה
43.6	4.5	0.7	51.9	100.0	524,652	53,724	8,174	625,033	1,203,409	המרכז
46.9	4.9	0.8	48.2	100.0	122,694	12,733	2,204	125,941	261,368	השרון
42.6	4.6	0.7	52.9	100.0	177,763	19,084	2,794	220,847	417,694	פתח תקוה
43.4	4.3	0.7	52.3	100.0	74,652	7,361	1,289	89,978	171,991	רמלה
42.4	4.1	0.5	53.4	100.0	149,543	14,546	1,887	188,267	352,356	רחובות
48.2	4.3	0.4	47.5	100.0	502,344	44,866	4,369	495,079	1,042,289	תל אביב
48.2	4.3	0.4	47.5	100.0	502,344	44,866	4,369	495,079	1,042,289	תל אביב
50.1	3.1	0.5	46.8	100.0	358,077	21,942	3,811	334,610	714,629	הדרום
49.4	3.4	0.5	47.2	100.0	165,769	11,271	1,777	158,229	335,269	אשקלון
50.7	2.8	0.5	46.5	100.0	192,185	10,663	2,031	176,291	379,139	באר שבע
41.2	3.9	1.0	54.9	100.0	55,082	5,220	1,398	73,519	133,821	יהודה ושומרון
42.1	10.0	2.2	47.9	100.0	1,859	440	95	2,112	4,411	חבל עזה

**לוח מס' 32: שכר ממוצע ושכר חציוני של שכירים - 2002, 2003**

שנה	שכר ממוצע (ש"ח)	שכר חציוני (ש"ח)	שכר חציוני כאחוז מהשכר הממוצע
<b>לחודש בשנה</b>			
2002	6,226	4,165	66.9
2003	6,008	3,865	64.3
<b>לחודש עבודה</b>			
2002	7,619	4,686	61.5
2003	7,458	4,427	59.4

**לוח מס' 33: הכנסה ממוצעת והכנסה חציונית (לחודש בשנה) של עצמאיים - 2002, 2003**

שנה	הכנסה ממוצעת (ש"ח)	הכנסה חציונית (ש"ח)	הכנסה חציונית כאחוז מההכנסה הממוצעת
2002	6,434	3,441	53.5
2003	6,040	3,314	54.9

לוח מס' 34: התפלגות העובדים השכירים לפי מספר מקומות עבודה בו זמנית ולפי מין - 2002

שכר ממוצע לחודש (₪)			מספר שכירים (אלפים)			מקורות השכר
נשים	גברים	סך הכול	נשים	גברים	סך הכול	
5,738	9,645	7,749	968.5	1,026.7	1,995.2	<b>סך הכול</b>
5,922	9,721	7,919	856.6	950.2	1,806.8	<b>משרה מלאה - סך הכול</b>
5,982	9,799	8,001	819.5	920.8	1,740.3	מזה: מקום עבודה אחד
4,592	7,322	5,804	34.7	27.8	62.5	2 מקומות עבודה
4,578	6,965	5,744	2.4	1.6	4.0	+3 מקומות עבודה
4,820	8,049	6,660	16.5	21.7	38.2	<b>משרה חלקית - סך הכול</b>
4,391	7,743	6,368	13.7	19.6	33.3	מזה: מקום עבודה אחד
6,698	10,894	8,501	2.4	1.8	4.2	2 מקומות עבודה
9,770	12,140	10,885	0.4	0.3	0.7	+3 מקומות עבודה
2,236	3,517	2,771	16.0	11.5	27.5	<b>משרה יומית - סך הכול</b>
2,228	3,520	2,769	15.8	11.4	27.2	מזה: מקום עבודה אחד
2,969	3,139	3,020	0.2	0.1	0.3	+2 מקומות עבודה
8,228	16,419	11,756	30.7	23.1	53.8	<b>משרה מלאה + חלקית - סך הכול</b>
8,145	15,951	11,396	25.9	18.5	44.4	מזה: 1 מלאה + 1 נוספת
9,743	19,727	14,961	2.2	2.3	4.5	1 מלאה + 2 נוספות
10,589	20,262	16,842	0.1	0.4	0.5	1 מלאה + 3 נוספות
8,365	16,995	12,616	2.5	1.9	4.4	2 מלאות + נוספות
3,443	5,125	3,911	6.6	3.1	9.7	<b>משרה מלאה או חלקית + יומית - סך הכול</b>
3,305	5,070	3,800	5.8	2.7	8.5	מזה: 1 מלאה + 1 יומית
3,096	--	3,096	0.1	0.0	0.1	1 מלאה + 2 יומיות
4,165	5,120	3,757	0.7	0.4	1.1	+3 מקומות עבודה
1,727	3,364	2,613	42.1	17.1	59.2	<b>אחרים*</b>

\* כולל חברי קיבוצים ועובדים במשק בית.

לוח מס' 35: התפלגות העובדים השכירים לפי מספר מקומות עבודה בו זמנית ולפי מין - 2003

שכר ממוצע לחודש (₪)			מספר שכירים (אלפים)			מקורות השכר
נשים	גברים	סך הכול	נשים	גברים	סך הכול	
5,538	9,226	7,457	926.2	1,009.6	1,935.8	<b>סך הכול</b>
5,770	9,365	7,679	819.2	930.7	1,749.9	<b>משרה מלאה - סך הכול</b>
5,844	9,458	7,776	781.9	900.2	1,682.1	מזה: מקום עבודה אחד
4,301	6,792	5,434	34.8	28.8	63.6	2 מקומות עבודה
4,067	4,825	4,378	2.5	1.7	4.2	+3 מקומות עבודה
3,932	7,268	5,582	22.4	22.8	45.2	<b>משרה חלקית - סך הכול</b>
3,629	6,963	5,303	19.6	20.6	40.2	מזה: מקום עבודה אחד
5,735	9,256	7,219	2.4	1.9	4.3	2 מקומות עבודה
7,247	12,445	10,146	0.4	0.3	0.7	+3 מקומות עבודה
2,528	3,748	3,175	14.1	15.5	29.6	<b>משרה יומית - סך הכול</b>
2,525	3,750	3,176	14.0	15.4	29.4	מזה: מקום עבודה אחד
2,849	3,359	3,062	0.1	0.1	0.2	+2 מקומות עבודה
7,283	15,385	11,040	21.8	19.0	40.8	<b>משרה מלאה + חלקית - סך הכול</b>
7,291	14,672	10,641	18.5	15.3	33.8	מזה: 1 מלאה + 1 נוספת
8,362	19,468	14,510	1.3	1.7	3.0	1 מלאה + 2 נוספות
7,476	21,543	15,975	0.2	0.3	0.5	1 מלאה + 3 נוספות
6,461	16,604	11,120	1.8	1.7	3.5	2 מלאות + נוספות
3,459	4,753	3,998	4.5	3.3	7.8	<b>משרה מלאה או חלקית + יומית - סך הכול</b>
3,433	4,743	3,990	4.0	2.9	6.9	מזה: 1 מלאה + 1 יומית
3,354	--	3,354	0.1	0.0	0.1	1 מלאה + 2 יומיות
3,630	4,784	4,098	0.4	0.4	0.8	+3 מקומות עבודה
2,343	3,256	2,608	44.2	18.3	62.5	<b>אחרים*</b>

\* כולל חברי קיבוצים ועובדים במשק בית.

לוח מס' 36: התפלגות העובדים השכירים לפי ענף כלכלי ומספר מקומות עבודה במשך השנה - 2002

מספר מקומות עבודה	סך הכול	חקלאות	תעשייה	חשמל, מים ובינוי	מסחר ושירותי אוכל	תחבורה אחסנה ותקשורת	בנקאות ושירותים עסקיים	שירותים ציבוריים	שירותים אחרים	לא ידוע*
<b>סך הכול</b>	2,570,080	77,020	349,275	149,265	409,125	133,930	594,210	595,560	105,565	156,130
<b>משרה מלאה: סך הכול</b>	2,123,595	44,250	328,475	136,410	380,690	122,585	482,415	459,115	86,345	83,310
מזה: מקום עבודה אחד	1,689,820	32,660	275,745	102,545	282,230	98,920	366,615	394,290	65,005	71,810
2 מקומות עבודה	313,705	8,240	38,240	23,810	67,960	17,070	83,515	50,660	15,035	9,175
3+ מקומות עבודה	120,070	3,350	14,490	10,055	30,500	6,595	32,285	14,165	6,305	2,325
<b>משרה חלקית: סך הכול</b>	21,140	415	1,870	585	1,715	955	4,785	8,310	2,055	450
<b>משרה מלאה או חלקית + יומית - סך הכול</b>	77,265	925	3,805	1,195	3,950	1,770	12,860	38,855	4,910	8,995
מזה: מלאה + חלקית 1	64,080	800	3,455	1,035	3,575	1,455	11,050	31,145	3,795	7,770
מלאה + 2 חלקיות	10,340	105	300	130	265	255	1,450	5,960	840	1,035
מלאה + 3 חלקיות	2,845	20	50	30	110	60	360	1,750	275	190
<b>משרה מלאה + אחר</b>	4,695	2,025	310	55	335	55	475	750	120	570
<b>אחר**</b>	343,385	29,405	14,815	11,020	22,435	8,565	93,675	88,530	12,135	62,805
שכר ממוצע לחודש עבודה	7,619	4,770	9,202	7,608	6,155	9,221	7,920	7,280	5,969	7,778

\* כולל מעסיקים שלא סווגו לענף כלכלי ומעסיקים שלא היה אפשר לזהות מסיבות טכניות (תיק שגוי וכד').

\*\* כולל חברי קיבוצים ושכירים אחרים העובדים במשרות כפולות.



לוח מס' 37: התפלגות העובדים השכירים לפי ענף כלכלי ומספר מקומות עבודה במשך השנה - 2003

מספר מקומות עבודה	סך הכול	חקלאות	תעשייה	חשמל, מים ובינוי	מסחר ושירותי אוכל	תחבורה אחסנה ותקשורת	בנקאות ושירותים עסקיים	שירותים ציבוריים	שירותים אחרים	לא ידוע*
<b>סך הכול</b>	2,411,460	60,655	356,650	133,560	438,165	131,195	565,050	512,670	112,460	101,055
<b>משרה מלאה: סך הכול</b>	2,071,230	47,660	319,690	124,795	411,220	121,965	463,365	419,135	91,010	72,390
מזה: מקום עבודה אחד	1,639,515	36,040	269,190	90,580	303,115	98,430	349,745	358,815	68,755	64,845
2 מקומות עבודה	306,770	8,020	35,700	23,640	73,510	16,310	80,565	47,255	15,515	6,255
3+ מקומות עבודה	124,945	3,600	14,800	10,575	34,595	7,225	33,055	13,065	6,740	1,290
<b>משרה חלקית: סך הכול</b>	45,765	745	2,355	825	3,045	2,035	6,780	2,3390	5,875	715
<b>משרה מלאה או חלקית + יומית</b>	61,000	1,425	3,200	750	3,985	1,675	10,200	27,830	5,245	6,690
- סך הכול	51,925	1,225	2,980	695	3,610	1,470	9,030	22,895	4,165	5,855
מזה: מלאה + חלקית 1	7,085	150	175	40	305	170	970	3,840	750	685
מלאה + 2 חלקיות	1,990	50	45	15	70	35	200	1,095	330	150
מלאה + 3 חלקיות	6,075	960	2,355	135	515	140	525	725	135	585
<b>משרה מלאה + אחר</b>	227,390	9,865	29,050	7,055	19,400	5,380	84,180	41,590	10,195	20,675
<b>אחר**</b>	7,458	5,603	9,012	6,511	5,980	8,942	7,929	6,693	5,701	9,117
שכר ממוצע לחודש עבודה										

\* כולל מעסיקים שלא סווגו לענף כלכלי ומעסיקים שלא היה אפשר לזהות מסיבות טכניות (תיק שגוי וכד').

\*\* כולל חברי קיבוצים ושכירים אחרים העובדים במשרות כפולות.

לוח מס' 38: קבוצת שכר או הכנסה (בממוצע לחודש) לפי מעמד בעבודה ומין (אחוזים) - 2002

עצמאים			שכירים ועצמאים			שכירים			קבוצת שכר או הכנסה
נשים	גברים	סך הכול	נשים	גברים	סך הכול	נשים	גברים	סך הכול	
44,970	149,355	194,325	14,670	37,410	52,080	997,215	1,045,995	2,043,210	<b>סך הכול</b> מספרים
100.0	100.0	100.0	100.0	100.0	100.0	100.0	100.0	100.0	אחוזים
53.6	36.2	40.3	21.1	16.5	17.8	34.6	18.4	26.3	עד שכר המינימום
7.2	6.4	6.6	6.8	6.0	6.2	9.4	6.9	8.1	משכר מינימום עד 50% השכר הממוצע
15.0	17.9	17.2	17.3	13.8	14.8	22.5	20.0	21.2	מ 50% עד 75% מהשכר הממוצע
8.4	11.6	10.9	14.1	11.5	12.2	12.5	14.2	13.3	מ 75% עד השכר הממוצע
11.2	18.6	16.9	24.2	21.3	22.1	16.9	24.8	20.9	מ-1 עד 2 פעמים השכר הממוצע
2.5	4.9	4.4	7.8	8.8	8.5	3.1	9.4	6.3	מ-2 עד 3 פעמים השכר הממוצע
1.0	2.0	1.8	3.4	6.4	5.5	0.7	3.5	2.1	מ-3 עד 4 פעמים השכר הממוצע
1.0	2.4	2.1	5.3	15.7	12.8	0.4	2.9	1.6	מעל 4 פעמים השכר הממוצע
4,696	6,660	6,214	9,464	14,610	13,172	6,069	9,939	8,078	שכר ממוצע (ש"ח)

לוח מס' 39: קבוצת שכר או הכנסה (בממוצע לשנה) לפי מעמד בעבודה ומין (אחוזים) - 2002

עצמאים			שכירים ועצמאים			שכירים			קבוצת שכר או הכנסה
נשים	גברים	סך הכול	נשים	גברים	סך הכול	נשים	גברים	סך הכול	
44,945	149,345	194,290	14,670	37,410	52,080	997,215	1,045,995	2,043,210	<b>סך הכול</b> מספרים
100.0	100.0	100.0	100.0	100.0	100.0	100.0	100.0	100.0	אחוזים
55.2	36.6	40.9	23.1	18.2	19.6	42.1	27.4	34.6	עד שכר המינימום
7.0	6.3	6.5	6.4	5.7	5.9	7.4	5.1	6.2	משכר מינימום עד 50% השכר הממוצע
14.4	17.8	17.0	17.0	13.2	14.3	19.2	15.9	17.5	מ 50% עד 75% מהשכר הממוצע
8.1	11.5	10.8	13.6	11.5	12.1	11.4	12.7	12.1	מ 75% עד השכר הממוצע
10.9	18.5	16.7	23.8	20.6	21.5	16.0	23.6	19.9	מ-1 עד 2 פעמים השכר הממוצע
2.4	4.9	4.3	7.6	8.8	8.4	2.9	9.1	6.1	מ-2 עד 3 פעמים השכר הממוצע
1.0	2.0	1.7	3.4	6.3	5.5	0.6	3.4	2.1	מ-3 עד 4 פעמים השכר הממוצע
0.9	2.3	2.0	5.2	15.6	12.7	0.3	2.7	1.6	מעל 4 פעמים השכר הממוצע
4,540	6,597	6,121	9,141	14,625	12,822	5,054	8,516	6,826	שכר ממוצע (ש"ח)

לוח מס' 40: קבוצת שכר או הכנסה (בממוצע לחודש) לפי מעמד בעבודה ומין (אחוזים) - 2003

עצמאים			שכירים ועצמאים			שכירים			קבוצת שכר או הכנסה
נשים	גברים	סך הכול	נשים	גברים	סך הכול	נשים	גברים	סך הכול	
46,685	151,780	198,465	13,450	35,945	49,395	957,230	1,032,775	1,990,005	<b>סך הכול</b> מספרים
100.0	100.0	100.0	100.0	100.0	100.0	100.0	100.0	100.0	אחוזים
55.3	39.2	43.0	27.4	18.8	21.1	38.9	21.0	29.6	עד שכר המינימום
4.9	4.5	4.6	4.6	4.5	4.5	6.2	4.8	5.5	משכר מינימום עד 50% השכר הממוצע
15.6	17.4	17.0	18.0	15.9	16.5	23.0	20.1	21.5	מ 50% עד 75% מהשכר הממוצע
8.2	11.4	10.6	11.9	11.1	11.3	11.5	14.3	12.9	מ 75% עד השכר הממוצע
11.5	18.4	16.8	23.0	21.3	21.8	15.9	24.2	20.2	מ-1 עד 2 פעמים השכר הממוצע
2.6	5.1	4.5	7.1	9.4	8.8	3.2	8.9	6.2	מ-2 עד 3 פעמים השכר הממוצע
0.9	2.0	1.7	3.6	6.0	5.3	0.8	3.7	2.3	מ-3 עד 4 פעמים השכר הממוצע
1.0	2.0	1.8	4.3	13.1	10.7	0.4	3.1	1.8	מעל 4 פעמים השכר הממוצע
4,527	6,340	5,913	8,815	12,850	11,766	5,848	9,664	7,870	שכר ממוצע (ש"ח)

לוח מס' 41: קבוצת שכר או הכנסה (בממוצע לשנה) לפי מעמד בעבודה ומין (אחוזים) - 2003

עצמאים			שכירים ועצמאים			שכירים			קבוצת שכר או הכנסה
נשים	גברים	סך הכול	נשים	גברים	סך הכול	נשים	גברים	סך הכול	
46,660	151,755	198,415	13,450	35,945	49,395	957,225	1,032,775	1,990,000	<b>סך הכול</b> מספרים
100.0	100.0	100.0	100.0	100.0	100.0	100.0	100.0	100.0	אחוזים
56.6	39.6	43.6	30.0	20.5	23.1	45.9	29.3	37.3	עד שכר המינימום
4.7	4.4	4.5	4.4	4.2	4.3	4.9	3.6	4.2	משכר מינימום עד 50% השכר הממוצע
15.0	17.4	16.8	17.1	15.5	15.9	19.7	16.1	17.8	מ 50% עד 75% מהשכר הממוצע
8.3	11.3	10.5	11.5	10.8	11.0	10.4	12.7	11.6	מ 75% עד השכר הממוצע
11.3	18.3	16.6	22.2	20.8	21.2	15.0	23.1	19.2	מ-1 עד 2 פעמים השכר הממוצע
2.5	5.1	6.5	7.1	9.3	8.7	3.0	8.7	6.0	מ-2 עד 3 פעמים השכר הממוצע
0.9	2.0	1.7	3.4	6.0	5.3	0.7	3.6	2.2	מ-3 עד 4 פעמים השכר הממוצע
0.9	2.0	1.7	4.3	12.9	10.6	0.4	2.9	1.7	מעל 4 פעמים השכר הממוצע
4,389	6,282	5,829	8,488	12,549	11,447	4,824	8,294	6,629	שכר ממוצע (ש"ח)

לוח מס' 42: התפלגות העובדים השכירים לפי ענף כלכלי ולפי מין וקבוצת שכר (בממוצע לחודש) (מספרים) - 2002

נשים				גברים				סך הכול				ענף כלכלי
מספר	משכר ממוצע עד 4 פעמים השכר הממוצע	משכר מעל 4 פעמים השכר הממוצע	סך הכול	מספר	משכר ממוצע עד 4 פעמים השכר הממוצע	משכר מעל 4 פעמים השכר הממוצע	סך הכול	מספר	משכר ממוצע עד 4 פעמים השכר הממוצע	משכר מעל 4 פעמים השכר הממוצע	סך הכול	
4,405	229,905	1,025,500	1,259,810	37,035	442,030	831,205	1,310,270	41,440	671,935	1,856,705	2,570,080	סך הכול
40	1,490	32,960	34,490	235	5,490	36,805	42,530	275	6,980	69,765	77,020	חקלאות
700	23,020	92,705	116,425	7,970	96,000	128,880	232,850	8,670	119,020	221,585	349,275	תעשייה
55	4,795	18,550	23,400	1,625	34,365	89,875	125,865	1,680	39,160	108,425	149,265	חשמל מים ובינוי
395	13,915	165,075	179,385	4,065	53,125	172,550	229,740	4,460	67,040	337,625	409,125	מסחר ושירותי אוכל
240	11,580	34,740	46,560	2,910	36,475	47,985	87,370	3,150	48,055	82,725	133,930	תחבורה
1,625	61,155	252,640	315,420	12,585	89,735	176,470	278,790	14,210	150,890	429,110	594,210	בנקאות ושירותים עסקיים
840	78,260	303,645	382,745	4,670	96,210	111,935	212,815	5,510	174,470	415,580	595,560	שירותים ציבוריים
120	6,070	50,905	57,095	1,000	11,080	36,390	48,470	1,120	17,150	87,295	105,565	שירותים אחרים
390	29,620	74,280	104,290	1,975	19,550	30,315	51,840	2,365	49,170	104,595	156,130	לא ידוע

לוח מס' 43: התפלגות העובדים השכירים לפי ענף כלכלי ולפי מין וקבוצת שכר (בממוצע לשנה) (מספרים) - 2002

נשים				גברים				סך הכול				ענף כלכלי
מעל 4 פעמים השכר הממוצע	משכר ממוצע עד 4 פעמים השכר הממוצע	עד השכר הממוצע	סך הכול	מעל 4 פעמים השכר הממוצע	משכר ממוצע עד 4 פעמים השכר הממוצע	עד השכר הממוצע	סך הכול	מעל 4 פעמים השכר הממוצע	משכר ממוצע עד 4 פעמים השכר הממוצע	עד השכר הממוצע	סך הכול	
3,825	214,545	1,041,440	1,259,810	34,635	418,105	857,530	1,310,270	38,460	632,650	1,898,970	2,570,080	סך הכול
35	1,375	33,080	34,490	230	4,905	37,395	42,530	265	6,280	70,475	77,020	חקלאות
605	21,295	94,525	116,425	7,370	91,715	133,765	232,850	7,975	113,010	228,290	349,275	תעשייה
55	4,420	18,925	23,400	1,545	31,655	92,665	125,865	1,600	36,075	111,590	149,265	חשמל מים ובינוי
330	12,095	166,960	179,385	3,850	48,545	177,345	229,740	4,180	60,640	344,305	409,125	מסחר ושירותי אוכל
795	74,425	307,525	382,745	4,525	93,955	114,335	212,815	5,320	168,380	421,860	595,560	תחבורה
200	10,670	35,690	46,560	2,800	34,925	49,645	87,370	3,000	45,595	85,335	133,930	בנקאות ושירותים עסקיים
1,365	56,025	258,030	315,420	11,450	83,235	184,105	278,790	12,815	139,260	442,135	594,210	שירותים ציבוריים
90	5,490	51,515	57,095	935	10,075	37,460	48,470	1,025	15,565	88,975	105,565	שירותים אחרים
350	28,750	75,190	104,290	1,930	19,095	30,815	51,840	2,280	47,845	106,005	156,130	לא ידוע

לוח מס' 44: התפלגות העובדים השכירים לפי ענף כלכלי ולפי מין וקבוצת שכר (בממוצע לחודש) (מספרים) - 2003

נשים				גברים				סך הכול				ענף כלכלי
מעל 4 פעמים השכר הממוצע	משכר ממוצע עד 4 פעמים השכר הממוצע	עד השכר הממוצע	סך הכול	מעל 4 פעמים השכר הממוצע	משכר ממוצע עד 4 פעמים השכר הממוצע	עד השכר הממוצע	סך הכול	מעל 4 פעמים השכר הממוצע	משכר ממוצע עד 4 פעמים השכר הממוצע	עד השכר הממוצע	סך הכול	
5,040	206,335	965,515	1,176,890	36,485	403,240	794,845	1,234,570	41,525	609,575	1,760,360	2,411,460	סך הכול
35	2,760	23,750	26,545	225	6,585	27,300	34,110	260	9,345	51,050	60,655	חקלאות
700	23,040	93,495	117,235	7,990	99,390	132,035	239,415	8,690	122,430	225,530	356,650	תעשייה
60	2,520	14,835	17,415	1,230	22,535	92,380	116,145	1,290	25,055	107,215	133,560	חשמל מים ובינוי
425	16,225	176,515	193,165	3,810	57,470	183,720	245,000	4,235	73,695	360,235	438,165	מסחר ושירותי אוכל
245	11,290	33,380	44,915	2,840	34,580	48,860	86,280	3,085	45,870	82,240	131,195	תחבורה
1,975	58,425	238,230	298,630	12,690	83,225	170,505	266,420	14,665	141,650	408,735	565,050	בנקאות ושירותים עסקיים
1,085	59,865	287,080	348,030	4,690	70,755	89,195	164,640	5,775	130,620	376,275	512,670	שירותים ציבוריים
135	6,600	55,575	62,310	920	11,455	37,775	50,150	1,055	18,055	93,350	112,460	שירותים אחרים
380	25,610	42,655	68,645	2,090	17,245	13,075	32,410	2,470	42,855	55,730	101,055	לא ידוע



לוח מס' 45: התפלגות העובדים השכירים לפי ענף כלכלי ולפי מין וקבוצת שכר (בממוצע לשנה) (מספרים) - 2003

נשים				גברים				סך הכול				ענף כלכלי
מעל 4 פעמים השכר הממוצע	משכר ממוצע עד 4 פעמים השכר הממוצע	עד השכר הממוצע	סך הכול	מעל 4 פעמים השכר הממוצע	משכר ממוצע עד 4 פעמים השכר הממוצע	עד השכר הממוצע	סך הכול	מעל 4 פעמים השכר הממוצע	משכר ממוצע עד 4 פעמים השכר הממוצע	עד השכר הממוצע	סך הכול	
4,105	190,500	982,285	1,176,890	33,200	379,580	821,790	1,234,570	37,305	570,080	1,804,075	2,411,460	סך הכול
30	2,570	23,945	26,545	195	6,040	27,875	34,110	225	8,610	51,820	60,655	חקלאות
605	21,305	95,325	117,235	7,485	95,005	136,925	239,415	8,090	116,310	232,250	356,650	תעשייה
50	2,250	15,115	17,415	1,105	20,000	95,040	116,145	1,155	22,250	110,155	133,560	חשמל מים ובינוי
350	14,085	178,730	193,165	3,510	52,600	188,890	245,000	3,860	66,685	367,620	438,165	מסחר ושירותי אוכל
160	10,505	34,250	44,915	2,405	33,005	50,870	86,280	2,565	43,510	85,120	131,195	תחבורה
1,690	53,080	243,860	298,630	11,690	76,895	177,835	266,420	13,380	129,975	421,695	565,050	בנקאות ושירותים עסקיים
825	56,560	290,645	348,030	4,050	68,875	91,715	164,640	4,875	125,435	382,360	512,670	שירותים ציבוריים
75	5,785	56,450	62,310	825	10,500	38,825	50,150	900	16,285	95,275	112,460	שירותים אחרים
320	24,360	43,965	68,645	1,935	16,660	13,815	32,410	2,255	41,020	57,780	101,055	לא ידוע

לוח מס' 46: התפלגות העובדים השכירים לפי ענף כלכלי ולפי מין ומשך עבודה (מספרים) - 2002

משך העבודה						ענף כלכלי
12 חודשים	11-9 חודשים	8-6 חודשים	5-3 חודשים	2-1 חודשים	סך הכול	
<b>סך הכול</b>						
1,608,575	293,225	242,465	243,930	181,885	2,570,080	<b>סך הכול</b>
49,620	7,460	7,340	7,300	5,300	77,020	חקלאות
244,660	35,815	27,205	24,975	16,620	349,275	תעשייה
76,470	20,255	19,515	19,515	13,510	149,265	חשמל מים ובינוי
206,590	58,110	52,000	53,650	38,775	409,125	מסחר ושירותי אוכל
341,890	72,055	60,315	65,750	54,200	133,930	תחבורה
421,680	57,265	42,990	42,565	31,060	594,210	בנקאות ושירותים עסקיים
87,540	17,000	12,140	10,550	6,700	595,560	שירותים ציבוריים
50,990	16,085	12,645	13,840	12,005	105,565	שירותים אחרים
129,135	9,180	8,315	5,785	3,715	156,130	לא ידוע
<b>גברים</b>						
836,585	137,665	120,730	122,710	92,580	1,310,270	<b>סך הכול</b>
27,560	4,140	3,985	3,900	2,945	42,530	חקלאות
170,715	20,935	16,345	14,715	10,140	232,850	תעשייה
63,665	17,125	16,750	16,920	11,405	125,865	חשמל מים ובינוי
125,135	30,045	27,105	27,530	19,925	229,740	מסחר ושירותי אוכל
59,180	9,535	7,265	6,960	4,430	87,370	תחבורה
156,475	32,405	29,620	32,910	27,380	278,790	בנקאות ושירותים עסקיים
165,890	14,380	11,660	11,480	9,405	212,815	שירותים ציבוריים
24,365	6,505	5,795	6,330	5,475	48,470	שירותים אחרים
43,600	2,595	2,205	1,965	1,475	51,840	לא ידוע
<b>נשים</b>						
771,990	155,560	121,735	121,220	89,305	1,259,810	<b>סך הכול</b>
22,060	3,320	3,355	3,400	2,355	34,490	חקלאות
73,945	14,880	10,860	10,260	6,480	116,425	תעשייה
12,805	3,130	2,765	2,595	2,105	23,400	חשמל מים ובינוי
81,455	28,065	24,895	26,120	18,850	179,385	מסחר ושירותי אוכל
28,360	7,465	4,875	3,590	2,270	46,560	תחבורה
185,415	39,650	30,695	32,840	26,820	315,420	בנקאות ושירותים עסקיים
255,790	42,885	31,330	31,085	21,655	382,745	שירותים ציבוריים
26,625	9,580	6,850	7,510	6,530	57,095	שירותים אחרים
85,535	6,585	6,110	3,820	2,240	104,290	לא ידוע

לוח מס' 47: התפלגות העובדים השכירים לפי ענף כלכלי ולפי מין ומשך עבודה (מספרים) - 2003

משך העבודה						ענף כלכלי
12 חודשים	11-9 חודשים	8-6 חודשים	5-3 חודשים	2-1 חודשים	סך הכול	
<b>סך הכול</b>						
1,456,855	290,050	241,405	235,855	187,295	2,411,460	<b>סך הכול</b>
31,975	8,015	7,305	7,545	5,815	60,655	חקלאות
258,050	32,365	25,970	23,600	16,665	356,650	תעשייה
61,925	20,540	18,560	18,990	13,545	133,560	חשמל מים ובינוי
222,735	62,155	55,755	56,195	41,325	438,165	מסחר ושירותי אוכל
82,525	16,535	13,210	11,270	7,655	131,195	תחבורה
320,490	69,090	57,395	62,685	55,390	565,050	בנקאות ושירותים עסקיים
343,955	57,800	41,890	37,340	31,685	512,670	שירותים ציבוריים
53,695	17,035	14,705	14,165	12,860	112,460	שירותים אחרים
81,505	6,515	6,615	4,065	2,355	101,055	לא ידוע
<b>גברים</b>						
762,830	136,445	120,930	120,810	93,555	1,234,570	<b>סך הכול</b>
18,425	4,400	4,030	4,090	3,165	34,110	חקלאות
179,720	19,135	15,980	14,375	10,205	239,415	תעשייה
53,065	17,960	16,455	16,820	11,845	116,145	חשמל מים ובינוי
133,245	31,925	28,820	29,525	21,485	245,000	מסחר ושירותי אוכל
55,925	9,815	8,285	7,205	5,050	86,280	תחבורה
145,390	32,770	29,220	31,685	27,355	266,420	בנקאות ושירותים עסקיים
124,650	12,310	10,395	9,550	7,735	164,640	שירותים ציבוריים
25,945	6,430	6,070	6,070	5,635	50,150	שירותים אחרים
26,465	1,700	1,675	1,490	1,080	32,410	לא ידוע
<b>נשים</b>						
694,025	153,605	120,475	115,045	93,740	1,176,890	<b>סך הכול</b>
13,550	3,615	3,275	3,455	2,650	26,545	חקלאות
78,330	13,230	9,990	9,225	6,460	117,235	תעשייה
8,860	2,580	2,105	2,170	1,700	17,415	חשמל מים ובינוי
89,490	30,230	26,935	26,670	19,840	193,165	מסחר ושירותי אוכל
26,600	6,720	4,925	4,065	2,605	44,915	תחבורה
175,100	36,320	28,175	31,000	28,035	298,630	בנקאות ושירותים עסקיים
219,305	45,490	31,495	27,790	23,950	348,030	שירותים ציבוריים
27,750	10,605	8,635	8,095	7,225	62,310	שירותים אחרים
55,040	4,815	4,940	2,575	1,275	68,645	לא ידוע

**לוח מס' 48: השכר הממוצע (לחודש עבודה) של השכירים לפי מין ומשך עבודה (ש"ח) - 2002**

משך העבודה	סך הכול	גברים	נשים
סך הכול	7,619	9,487	5,674
2-1 חודשים	2,677	3,193	2,143
5-3 חודשים	3,406	4,031	2,768
8-6 חודשים	4,137	4,874	3,413
11-9 חודשים	4,734	5,457	4,093
12 חודשים	8,755	10,947	6,381

**לוח מס' 49: השכר הממוצע (לחודש עבודה) של השכירים לפי מין ומשך עבודה (ש"ח) - 2003**

משך העבודה	סך הכול	גברים	נשים
סך הכול	7,458	9,305	5,509
2-1 חודשים	2,776	3,373	2,174
5-3 חודשים	3,450	4,144	2,717
8-6 חודשים	4,104	4,812	3,396
11-9 חודשים	4,680	5,394	4,044
12 חודשים	8,479	10,571	6,180

**לוח מס' 50: התפלגות העובדים השכירים והעצמאים (בממוצע לחודש) לפי קבוצת גיל ולפי מין  
(מספרים) - 2002**

קבוצת גיל	שכירים	שכירים ועצמאים	עצמאים
<b>סך הכול</b>			
סך הכול	2,045,945	52,070	195,190
עד 24	317,210	2,025	3,185
25-34	635,370	12,750	37,155
35-44	465,225	15,260	59,610
45-54	411,645	14,615	57,860
55-64	194,850	6,360	32,795
65-74	18,740	1,060	4,355
75 ומעלה	2,905	..	230
<b>גברים</b>			
סך הכול	1,046,300	37,400	149,985
עד 24	161,085	1,615	2,590
25-34	328,325	9,385	28,850
35-44	240,285	10,690	44,680
45-54	199,270	10,010	43,500
55-64	103,635	4,695	26,085
65-74	12,670	1,005	4,130
75 ומעלה	1,030	..	150
<b>נשים</b>			
סך הכול	999,645	14,670	45,205
עד 24	156,125	410	595
25-34	307,045	3,365	8,305
35-44	224,940	4,570	14,930
45-54	212,375	4,605	14,360
55-64	91,215	1,665	6,710
65-74	6,070	55	225
75 ומעלה	1875	..	80

**לוח מס' 51: השכר הממוצע (לחודש עבודה) של השכירים והעצמאים לפי קבוצת גיל ולפי מין  
(ש"ח) - 2002**

קבוצת גיל	שכירים	שכירים ועצמאים	עצמאים
<b>סך הכול</b>			
סך הכול	8,029	14,497	6,492
עד 24	3,216	4,584	3,375
25-34	6,675	6,894	4,986
35-44	9,163	13,200	6,574
45-54	9,959	19,086	7,079
55-64	10,326	22,497	6,962
65-74	9,767	28,173	8,905
75 ומעלה	3,235	..	4,996
<b>גברים</b>			
סך הכול	9,891	16,234	6,991
עד 24	3,531	4,671	3,512
25-34	7,814	7,014	5,285
35-44	11,405	14,887	7,117
45-54	12,817	22,147	7,682
55-64	12,884	25,928	7,511
65-74	12,301	28,054	9,002
75 ומעלה	4,141	..	6,333
<b>נשים</b>			
סך הכול	6,019	10,021	4,795
עד 24	2,907	4,219	2,734
25-34	5,386	6,550	3,897
35-44	6,650	9,234	4,902
45-54	7,222	12,387	5,230
55-64	7,379	12,880	4,807
65-74	4,211	30,325	7,096
75 ומעלה	2,762	..	2,445

**לוח מס' 52: התפלגות העובדים השכירים והעצמאים (בממוצע לחודש) לפי קבוצת גיל ולפי מין  
(מספרים) - 2003**

קבוצת גיל	שכירים	שכירים ועצמאים	עצמאים
<b>סך הכול</b>			
סך הכול	1,997,920	49,795	199,630
עד 24	301,990	1,900	2,945
34-25	615,625	13,295	37,215
44-35	451,330	14,245	61,115
54-45	405,380	13,165	59,520
64-55	202,655	6,550	34,135
74-65	18,415	640	4,480
75 ומעלה	2,525	..	220
<b>גברים</b>			
סך הכול	1,037,680	36,280	151,860
עד 24	154,225	1,480	2,365
34-25	317,860	9,840	28,535
44-35	235,160	10,175	45,220
54-45	204,360	9,245	44,500
64-55	112,995	4,930	26,780
74-65	12,250	610	4,345
75 ומעלה	830	..	115
<b>נשים</b>			
סך הכול	960,240	13,515	47,770
עד 24	147,765	420	580
34-25	297,765	3,455	8,680
44-35	216,170	4,070	15,895
54-45	201,020	3,920	15,020
64-55	89,660	1,620	7,355
74-65	6,165	30	135
75 ומעלה	1695	..	105

**לוח מס' 53: השכר הממוצע (לחודש עבודה) של השכירים והעצמאים לפי קבוצת גיל ולפי מין  
(ש"ח) - 2003**

קבוצת גיל	שכירים	שכירים ועצמאים	עצמאים
<b>סך הכול</b>			
סך הכול	7,814	12,335	6,129
עד 24	3,037	4,893	3,146
25-34	6,329	6,286	4,762
35-44	8,779	11,334	6,307
45-54	9,764	16,461	6,521
55-64	10,393	19,774	6,563
65-74	9,503	21,484	8,568
75 ומעלה	3,355	..	4,034
<b>גברים</b>			
סך הכול	9,662	13,583	7,949
עד 24	3,308	4,928	3,277
25-34	7,290	6,548	5,041
35-44	10,811	12,570	6,812
45-54	12,469	18,848	7,052
55-64	12,946	21,927	7,075
65-74	12,061	22,279	8,640
75 ומעלה	5,326	..	3,868
<b>נשים</b>			
סך הכול	5,998	9,111	5,151
עד 24	2,775	4,728	2,562
25-34	5,237	5,526	3,778
35-44	6,470	8,315	4,755
45-54	6,896	10,926	4,939
55-64	7,056	12,417	4,670
65-74	4,122	8,261	6,538
75 ומעלה	2,494	..	4,375



לוח מס' 54: התפלגות העובדים שפרשו מעבודתם ומשולמת להם פנסיה מוקדמת לפי קבוצת הכנסה  
(בממוצע לחודש) ומיך (מספרים) - 2003, 2002

2003	2002	קבוצת הכנסה
65,500	61,300	סך הכול
18,520	14,950	עד שכר המינימום
1,170	1,770	משכר מינימום עד 50% השכר הממוצע
27,610	25,420	מ 50% עד השכר הממוצע
15,070	15,430	מ-1 עד 2 פעמים השכר הממוצע
2,020	2,640	מ-2 עד 3 פעמים השכר הממוצע
550	650	מ-3 עד 4 פעמים השכר הממוצע
270	200	מ-4 עד 5 פעמים השכר הממוצע
290	240	מעל 5 פעמים השכר הממוצע
6,328	6,712	פנסיה ממוצעת לחודש (ש)

לוח מס' 55: קבוצת הכנסה של האוכלוסייה הבוגרת לפי שנת עלייה (אחוזים) - 2003

שכר ממוצע שנתי					שכר ממוצע חודשי					קבוצת הכנסה
2003 - 1999	1998 - 1996	1995 - 1990	עד 1989 ויליד הארץ	סך הכול	2003 - 1999	1998 - 1996	1995 - 1990	עד 1989 ויליד הארץ	סך הכול	
129,968	117,440	426,020	2,994,950	3,668,378	129,969	117,440	426,035	2,994,985	3,668,429	סך הכול מספרים
100.0	100.0	100.0	100.0	100.0	100.0	100.0	100.0	100.0	100.0	אחוזים
68.4	60.2	54.8	47.2	49.3	60.5	54.1	50.1	22.6	44.5	עד שכר המינימום
4.8	4.7	4.0	3.9	3.9	6.3	5.6	4.6	4.5	4.6	משכר מינימום עד 50% השכר הממוצע
17.3	18.7	16.7	15.7	16.0	21.8	21.9	18.7	17.7	18.1	מ 50% עד 75% מהשכר הממוצע
6.3	8.6	9.6	9.7	9.5	7.4	9.8	10.5	10.4	10.3	מ 75% עד השכר הממוצע
2.8	6.4	11.4	15.6	14.4	3.4	7.1	12.2	16.6	15.2	מ-1 עד 2 פעמים השכר הממוצע
0.4	0.9	2.4	4.6	4.0	0.4	1.0	2.5	4.8	4.2	מ-2 עד 3 פעמים השכר הממוצע
0.1	0.3	0.7	1.7	1.5	0.1	0.3	0.8	1.8	1.6	מ-3 עד 4 פעמים השכר הממוצע
0.1	0.2	0.5	1.6	1.4	0.1	0.2	0.5	1.7	1.4	מעל 4 פעמים השכר הממוצע

לוח מס' 56: קבוצת הכנסה של הגברים הבוגרים לפי שנת עלייה (אחוזים) - 2003

שכר ממוצע שנתי					שכר ממוצע חודשי					קבוצת הכנסה
2003 - 1999	1998 - 1996	1995 - 1990	עד 1989 ויליד הארץ	סך הכול	2003 - 1999	1998 - 1996	1995 - 1990	עד 1989 ויליד הארץ	סך הכול	
62,794	54,865	200,385	1,590,650	1,908,694	62,795	54,865	200,390	1,590,665	1,908,715	סך הכול מספרים
100.0	100.0	100.0	100.0	100.0	100.0	100.0	100.0	100.0	100.0	אחוזים
58.5	51.4	45.8	40.9	42.3	48.5	43.6	40.3	36.2	37.2	עד שכר המינימום
4.4	3.9	3.5	3.5	3.5	5.6	4.8	4.1	4.1	4.2	משכר מינימום עד 50% השכר הממוצע
21.4	19.8	16.6	14.8	15.3	27.5	23.8	18.9	16.7	17.5	מ 50% עד 75% מהשכר הממוצע
10.2	13.0	12.8	10.3	10.6	12.0	14.9	14.0	11.1	11.5	מ 75% עד השכר הממוצע
4.5	9.7	15.8	18.7	17.6	5.3	10.6	16.8	19.5	18.5	מ-1 עד 2 פעמים השכר הממוצע
0.6	1.4	3.6	6.5	5.9	0.7	1.5	3.8	6.7	6.1	מ-2 עד 3 פעמים השכר הממוצע
0.2	0.5	1.2	2.7	2.4	0.2	0.5	1.3	2.9	2.5	מ-3 עד 4 פעמים השכר הממוצע
0.1	0.3	0.8	2.7	2.3	0.2	0.4	0.9	2.8	2.4	מעל 4 פעמים השכר הממוצע

לוח מס' 57: קבוצת הכנסה של הנשים הבוגרות לפי שנת עלייה (אחוזים) - 2003

שכר ממוצע שנתי					שכר ממוצע חודשי					קבוצת הכנסה
2003 - 1999	1998 - 1996	1995 - 1990	עד 1989 ויליד הארץ	סך הכול	2003 - 1999	1998 - 1996	1995 - 1990	עד 1989 ויליד הארץ	סך הכול	
67,174	62,575	225,635	1,404,300	1,759,684	67,174	62,575	225,645	1,404,320	1,759,714	סך הכול מספרים
100.0	100.0	100.0	100.0	100.0	100.0	100.0	100.0	100.0	100.0	אחוזים
77.6	68.0	62.8	54.4	56.8	71.8	63.4	58.8	49.8	52.3	עד שכר המינימום
5.2	5.5	4.4	4.3	4.4	6.9	6.3	5.2	5.0	5.1	משכר מינימום עד 50% השכר הממוצע
13.4	17.8	16.8	16.9	16.8	16.5	20.3	18.6	18.8	18.8	מ 50% עד 75% מהשכר הממוצע
2.6	4.7	6.8	9.0	8.3	3.0	5.3	7.5	9.7	9.0	מ 75% עד השכר הממוצע
1.2	3.5	7.5	12.2	10.8	1.5	4.0	8.1	13.0	11.6	מ-1 עד 2 פעמים השכר הממוצע
0.1	0.4	1.3	2.4	2.1	0.2	0.5	1.4	2.5	2.2	מ-2 עד 3 פעמים השכר הממוצע
0.0	0.1	0.3	0.6	0.5	0.1	0.1	0.4	0.7	0.6	מ-3 עד 4 פעמים השכר הממוצע
..	0.0	0.2	0.4	0.3	0.0	0.0	0.2	0.4	0.4	מעל 4 פעמים השכר הממוצע

לוח מס' 58: העובדים השכירים ושכרם הממוצע לפי מין ולפי גודל המעסיק - דצמבר 2002, דצמבר 2003

שכר ממוצע לחודש (ש"ח)			מספר עובדים שכירים				מספר מעסיקים פעילים	גודל המעסיק
נשים	גברים	סך הכול	אחוזים			מספרים		
			נשים	גברים	סך הכול			

**דצמבר 2002**

5,055	8,967	7,061	49.0	51.0	100.0	2,150,000	175,850	סך הכול
2,732	6,205	4,420	50.3	49.7	100.0	340,000	126,880	5-1 עובדים
4,833	7,738	6,614	39.5	60.5	100.0	310,000	34,350	20-6 עובדים
5,186	9,183	7,556	41.9	58.1	100.0	390,000	11,580	100-21 עובדים
4,939	8,999	7,057	48.9	51.1	100.0	400,000	2,530	500-101 עובדים
4,856	9,672	6,936	56.6	43.4	100.0	160,000	290	1,000-501 עובדים
5,437	9,696	7,561	51.9	48.1	100.0	550,000	220	מעל 1,000 עובדים

**דצמבר 2003**

4,858	8,458	6,695	48.9	51.1	100.0	2,210,000	176,690	סך הכול
2,797	6,115	4,436	49.8	50.2	100.0	390,000	127,420	5-1 עובדים
4,486	6,958	5,966	38.0	61.0	100.0	350,000	34,620	20-6 עובדים
5,059	8,611	7,173	41.5	58.5	100.0	400,000	11,680	100-21 עובדים
4,874	8,720	6,863	49.1	50.9	100.0	360,000	2,450	500-101 עובדים
4,859	9,194	6,819	54.4	45.6	100.0	150,000	300	1,000-501 עובדים
5,060	9,046	6,975	53.0	47.0	100.0	560,000	220	מעל 1,000 עובדים

**לוח מס' 59: מדד ג'יני והתפלגות משפחות עובדים (לא כולל משפחות יחידים) לפי עשירון ולפי מספר ילדים והכנסה ממוצעת לחודש עבודה - 2002**

ארבעה ילדים ויותר		שלושה ילדים		שני ילדים		ילד אחד		ללא ילדים		סך הכול		עשירון
הכנסה ממוצעת (ש"ח)	מספר מקרים	הכנסה ממוצעת (ש"ח)	מספר מקרים	הכנסה ממוצעת (ש"ח)	מספר מקרים	הכנסה ממוצעת (ש"ח)	מספר מקרים	הכנסה ממוצעת (ש"ח)	מספר מקרים	הכנסה ממוצעת (ש"ח)	מספר מקרים	
8,927	127,855	14,043	151,310	14,136	240,555	13,449	243,135	13,252	412,575	13,105	1,175,430	<b>סך הכול</b>
1202	26,615	1,520	14,825	1,592	20,555	1,611	23,200	1,655	32,350	1,516	117,545	עשירון ראשון
3,676	18,405	3,699	14,000	3,681	19,515	3,668	20,695	3,692	44,930	3,684	117,545	עשירון שני
5,194	17,705	5,205	13,620	5,239	20,390	5,243	21,670	5,229	44,155	5,225	117,540	עשירון שלישי
6,796	13,415	6,823	13,900	6,839	20,935	6,826	23,705	6,830	45,590	6,826	117,545	עשירון רביעי
8,513	11,080	8,561	12,990	8,567	22,300	8,562	25,775	8,540	45,395	8,550	117,540	עשירון חמישי
10,546	9,735	10,576	14,065	10,579	24,740	10,568	26,275	10,555	42,730	10,565	117,545	עשירון שישי
13,204	9,040	13,225	15,810	13,230	27,360	13,198	25,575	13,183	39,760	13,204	117,545	עשירון שביעי
16,861	8,790	16,950	16,745	16,933	29,440	16,930	25,675	16,893	36,890	16,917	117,540	עשירון שמיני
22,694	7,380	22,720	17,915	22,795	29,070	22,857	25,655	22,823	37,525	22,800	117,545	עשירון תשיעי
39,809	5,690	41,567	17,440	40,765	26,250	41,120	24,910	43,087	43,250	41,767	117,540	עשירון עשירי
0.4860	-	0.4459	-	0.4238	-	0.4351	-	0.4509	-	0.4487	-	מדד ג'יני

**לוח מס' 60: מדד ג'יני והתפלגות משפחות עובדים (לא כולל משפחות יחידים) לפי עשירון ולפי מספר ילדים והכנסה ממוצעת לחודש בשנה – 2002**

ארבעה ילדים ויותר		שלושה ילדים		שני ילדים		ילד אחד		ללא ילדים		סך הכול		עשירון
הכנסה ממוצעת (ש"ח)	מספר מקרים	הכנסה ממוצעת (ש"ח)	מספר מקרים	הכנסה ממוצעת (ש"ח)	מספר מקרים	הכנסה ממוצעת (ש"ח)	מספר מקרים	הכנסה ממוצעת (ש"ח)	מספר מקרים	הכנסה ממוצעת (ש"ח)	מספר מקרים	
8,420	127,855	13,382	151,310	13,439	240,555	12,730	243,135	12,840	412,575	12,529	1,175,430	<b>סך הכול</b>
904	26,570	1079.2	14,935	1,096	20,950	1,103	24,665	1,121	30,425	1,058	117,545	עשירון ראשון
3,042	17,770	3,020	14,115	2,994	21,050	2,994	22,355	3,106	42,255	3,045	117,545	עשירון שני
4,619	17,535	4,611	13,835	4,639	20,050	4,642	21,640	4,624	44,480	4,627	117,540	עשירון שלישי
6,202	13,870	6,245	13,570	6,243	21,310	6,239	23,965	6,241	44,830	6,237	117,545	עשירון רביעי
7,942	11,485	7,957	13,455	7,980	22,000	7,996	24,415	7,963	46,185	7,970	117,540	עשירון חמישי
10,028	9,855	10,057	13,995	10,058	24,320	10,053	25,470	10,024	43,905	10,041	117,545	עשירון שישי
12,695	8,900	12,742	15,730	12,704	26,680	12,688	25,145	12,677	41,090	12,696	117,545	עשירון שביעי
16,349	8,830	16,440	16,485	16,399	29,245	16,408	25,360	16,386	37,620	16,399	117,540	עשירון שמיני
22,245	7,515	22,197	18,010	22,251	28,835	22,305	25,300	22,303	37,885	22,271	117,545	עשירון תשיעי
39,246	5,525	40,658	17,180	39,841	26,115	40,305	24,820	42,294	43,900	40,947	117,540	עשירון עשירי
0.5083	-	0.4634	-	0.4441	-	0.4599	-	0.4658	-	0.4678	-	מדד ג'יני

**לוח מס' 61: מדד ג'יני והתפלגות משפחות עובדים (לא כולל משפחות יחידים) לפי עשירון ולפי מספר ילדים והכנסה ממוצעת לחודש עבודה - 2003**

ארבעה ילדים ויותר		שלושה ילדים		שני ילדים		ילד אחד		ללא ילדים		סך הכול		עשירון
הכנסה ממוצעת (ש"ח)	מספר מקרים	הכנסה ממוצעת (ש"ח)	מספר מקרים	הכנסה ממוצעת (ש"ח)	מספר מקרים	הכנסה ממוצעת (ש"ח)	מספר מקרים	הכנסה ממוצעת (ש"ח)	מספר מקרים	הכנסה ממוצעת (ש"ח)	מספר מקרים	
7,879	127,885	12,609	148,575	12,960	237,745	12,442	234,745	12,760	392,380	12,170	1,141,330	<b>סך הכול</b>
1051.4	27,520	1,314	15,140	1,344	20,420	1,383	21,185	1,393	29,870	1,290	114,135	עשירון ראשון
3,267	19,890	3,258	15,235	3,244	20,225	3,259	20,670	3,319	38,120	3,278	114,140	עשירון שני
4,656	17,775	4,685	14,740	4,707	20,635	4,711	21,010	4,696	39,965	4,693	114,125	עשירון שלישי
6,222	14,140	6,244	14,065	6,252	22,065	6,253	23,175	6,258	40,700	6,250	114,145	עשירון רביעי
7,869	11,555	7,923	13,450	7,909	22,460	7,926	24,485	7,902	42,170	7,908	114,120	עשירון חמישי
9,813	9,680	9,833	13,405	9,851	24,445	9,847	25,825	9,834	40,780	9,839	114,135	עשירון שישי
12,194	8,065	12,264	14,535	12,265	26,475	12,224	25,175	12,238	39,885	12,241	114,135	עשירון שביעי
15,636	7,615	15,742	15,550	15,688	27,215	15,638	25,035	15,678	38,715	15,678	114,130	עשירון שמיני
21,176	6,345	21,324	15,990	21,388	27,565	21,290	24,510	21,304	39,725	21,317	114,135	עשירון תשיעי
38,722	5,300	39,151	16,465	37,861	26,240	38,473	23,675	40,536	42,450	39,209	114,130	עשירון עשירי
0.4984	-	0.4611	-	0.4335	-	0.4374	-	0.4506	-	0.4551	-	מדד ג'יני



לוח מס' 62: מדד ג'יני והתפלגות משפחות עובדים (לא כולל משפחות יחידים) לפי עשירון ולפי מספר ילדים והכנסה ממוצעת לחודש בשנה – 2003

ארבעה ילדים ויותר		שלושה ילדים		שני ילדים		ילד אחד		ללא ילדים		סך הכול		עשירון
הכנסה ממוצעת (ש"ח)	מספר מקרים	הכנסה ממוצעת (ש"ח)	מספר מקרים	הכנסה ממוצעת (ש"ח)	מספר מקרים	הכנסה ממוצעת (ש"ח)	מספר מקרים	הכנסה ממוצעת (ש"ח)	מספר מקרים	הכנסה ממוצעת (ש"ח)	מספר מקרים	
7,387	127,885	11,941	148,575	12,261	237,745	11,741	234,745	12,294	392,380	11,577	1,141,330	<b>סך הכול</b>
796	27,005	909.5	15,095	919	21,230	934	22,410	963	28,395	903	114,135	עשירון ראשון
2,643	19,390	2,621	15,675	2,607	21,605	2,616	22,385	2,674	35,080	2,638	114,135	עשירון שני
4,120	17,750	4,112	14,350	4,152	20,140	4,143	20,300	4,125	41,590	4,131	114,130	עשירון שלישי
5,645	14,435	5,655	14,090	5,672	21,690	5,672	23,060	5,673	40,860	5,667	114,135	עשירון רביעי
7,284	11,915	7,309	13,405	7,319	22,675	7,325	23,930	7,317	42,205	7,315	114,130	עשירון חמישי
9,251	10,215	9,249	13,960	9,294	23,975	9,263	24,790	9,267	41,195	9,268	114,135	עשירון שישי
11,627	8,000	11,695	14,305	11,717	26,035	11,681	25,500	11,689	40,295	11,690	114,135	עשירון שביעי
15,084	7,640	15,162	15,425	15,117	26,975	15,118	24,760	15,094	39,330	15,113	114,130	עשירון שמיני
20,595	6,325	20,681	16,025	20,754	27,395	20,697	24,155	20,687	40,235	20,699	114,135	עשירון תשיעי
37,901	5,210	38,224	16,245	36,975	26,025	37,715	23,455	39,634	43,195	38,353	114,130	עשירון עשירי
0.5199	-	0.4800	-	0.4547	-	0.4619	-	0.4665	-	0.4748	-	מדד ג'יני

**לוח מס' 63: מדד ג'יני והתפלגות משפחות עובדים של יחידים לפי עשירון ולפי מספר ילדים והכנסה ממוצעת לחודש עבודה - 2002**

ארבעה ילדים ויותר		שלושה ילדים		שני ילדים		ילד אחד		ללא ילדים		סך הכול		עשירון
הכנסה ממוצעת (ש"ח)	מספר מקרים	הכנסה ממוצעת (ש"ח)	מספר מקרים	הכנסה ממוצעת (ש"ח)	מספר מקרים	הכנסה ממוצעת (ש"ח)	מספר מקרים	הכנסה ממוצעת (ש"ח)	מספר מקרים	הכנסה ממוצעת (ש"ח)	מספר מקרים	
3,541	5,010	5,008	8,410	5,807	25,395	5,893	54,745	4,620	1,034,010	4,706	1,127,570	<b>סך הכול</b>
625	420	615	470	639	905	606	1,895	595	109,070	596	112,760	עשירון ראשון
1,075	1,485	1,096	1,210	1,113	2,090	1121.9	3,350	1,144	104,620	1,141	112,755	עשירון שני
1,816	425	1,841	570	1,824	1,700	1,817	3,395	1,813	106,670	1,813	112,760	עשירון שלישי
2,472	400	2,476	715	2,481	1,710	2,483	4,100	2,476	105,830	2,476	112,755	עשירון רביעי
3,089	475	3,106	790	3,124	2,430	3,109	5,480	3,110	103,600	3,110	112,775	עשירון חמישי
3,729	490	3,711	865	3,714	3,020	3,750	6,970	3,723	101,395	3,725	112,740	עשירון שישי
4,507	325	4,486	800	4,508	3,315	4,517	7,600	4,506	100,715	4,507	112,755	עשירון שביעי
5,603	355	5,604	1,065	5,606	3,235	5,608	6,790	5,627	101,315	5,625	112,760	עשירון שמיני
7,745	350	7,857	930	7,830	3,430	7,807	6,995	7,716	101,050	7,726	112,755	עשירון תשיעי
16,366	285	15,230	995	16,424	3,560	16,052	8,170	16,375	99,745	16,343	112,755	עשירון עשירי
0.4859	-	0.4469	-	0.4280	-	0.4175	-	0.4676	-	0.4652	-	מדד ג'יני

לוח מס' 64: מדד ג'יני והתפלגות משפחות עובדים של יחידים לפי עשירון ולפי מספר ילדים והכנסה ממוצעת לחודש בשנה - 2002

ארבעה ילדים ויותר		שלושה ילדים		שני ילדים		ילד אחד		ללא ילדים		סך הכול		עשירון
הכנסה ממוצעת (ש"ח)	מספר מקרים	הכנסה ממוצעת (ש"ח)	מספר מקרים	הכנסה ממוצעת (ש"ח)	מספר מקרים	הכנסה ממוצעת (ש"ח)	מספר מקרים	הכנסה ממוצעת (ש"ח)	מספר מקרים	הכנסה ממוצעת (ש"ח)	מספר מקרים	
3,296	5,010	4,729	8,410	5,485	25,395	5,601	54,745	4,143	1,034,010	4,245	1,127,570	<b>סך הכול</b>
232	205	233	385	240	710	242	1,675	237.9	109,785	238	112,760	עשירון ראשון
651	475	642	480	685	1,240	655	2,310	651	108,250	652	112,755	עשירון שני
1,074	1,505	1,093	1,230	1,115	2,185	1,129	3,845	1,139	103,995	1,137	112,760	עשירון שלישי
1,758	445	1,787	620	1,787	1,890	1,788	3,820	1,778	105,980	1,778	112,755	עשירון רביעי
2,541	460	2,479	690	2,486	1,965	2,509	4,745	2,484	104,900	2,485	112,760	עשירון חמישי
3,243	435	3,257	965	3,280	3,085	3,259	6,515	3,247	101,755	3,248	112,755	עשירון שישי
4,108	455	4,139	1,075	4,133	3,585	4,129	8,545	4,121	99,095	4,122	112,755	עשירון שביעי
5,293	390	5,347	985	5,284	3,640	5,294	7,840	5,333	99,905	5,328	112,760	עשירון שמיני
7,405	355	7,572	980	7,550	3,540	7,529	7,225	7,466	100,655	7,473	112,755	עשירון תשיעי
16,192	285	14,926	1,000	15,946	3,555	15,712	8,225	16,017	99,690	15,983	112,755	עשירון עשירי
0.5160	-	0.4774	-	0.4536	-	0.4462	-	0.5321	-	0.5266	-	מדד ג'יני

**לוח מס' 65: מדד ג'יני והתפלגות משפחות עובדים של יחידים לפי עשירון ולפי מספר ילדים והכנסה ממוצעת לחודש עבודה - 2003**

ארבעה ילדים ויותר		שלושה ילדים		שני ילדים		ילד אחד		ללא ילדים		סך הכול		עשירון
הכנסה ממוצעת (ש"ח)	מספר מקרים	הכנסה ממוצעת (ש"ח)	מספר מקרים	הכנסה ממוצעת (ש"ח)	מספר מקרים	הכנסה ממוצעת (ש"ח)	מספר מקרים	הכנסה ממוצעת (ש"ח)	מספר מקרים	הכנסה ממוצעת (ש"ח)	מספר מקרים	
3,192	5,080	4,799	8,835	5,415	27,135	5,480	54,540	4,408	1,006,185	4,483	1,101,775	<b>סך הכול</b>
645	485	622	525	597	1,070	612	1,840	584	106,260	585	110,180	עשירון ראשון
1,059	1,465	1,065	1,230	1,073	2,410	1087.9	3,900	1,087	101,170	1,086	110,175	עשירון שני
1,649	510	1,682	885	1,693	2,165	1,687	4,255	1,681	102,360	1,681	110,175	עשירון שלישי
2,306	435	2,311	735	2,330	2,525	2,329	5,755	2,311	100,730	2,312	110,180	עשירון רביעי
2,915	530	2,937	930	2,935	3,055	2,962	6,210	2,950	99,460	2,950	110,185	עשירון חמישי
3,571	390	3,543	865	3,559	2,790	3,551	5,940	3,551	100,185	3,551	110,170	עשירון שישי
4,223	345	4,377	750	4,308	2,800	4,303	5,725	4,305	100,560	4,305	110,180	עשירון שביעי
5,365	340	5,404	855	5,417	2,905	5,381	5,805	5,373	100,270	5,375	110,175	עשירון שמיני
7,303	325	7,313	900	7,425	3,520	7,446	6,895	7,354	98,540	7,362	110,180	עשירון תשיעי
15,347	255	14,907	1,160	15,748	3,895	15,364	8,215	15,653	96,650	15,627	110,175	עשירון עשירי
0.4772	-	0.4701	-	0.4496	-	0.4386	-	0.4682	-	0.4672	-	מדד ג'יני

לוח מס' 66: מדד ג'יני והתפלגות משפחות עובדים של יחידים לפי עשירון ולפי מספר ילדים והכנסה ממוצעת לחודש בשנה - 2003

ארבעה ילדים ויותר		שלושה ילדים		שני ילדים		ילד אחד		ללא ילדים		סך הכול		עשירון
הכנסה ממוצעת (ש"ח)	מספר מקרים	הכנסה ממוצעת (ש"ח)	מספר מקרים	הכנסה ממוצעת (ש"ח)	מספר מקרים	הכנסה ממוצעת (ש"ח)	מספר מקרים	הכנסה ממוצעת (ש"ח)	מספר מקרים	הכנסה ממוצעת (ש"ח)	מספר מקרים	
2,946	5,080	4,498	8,835	5,098	27,135	5,207	54,540	3,964	1,006,185	4,053	1,101,775	<b>סך הכול</b>
244	265	271	390	245	995	238	1,755	229	106,775	229	110,180	עשירון ראשון
644	515	637	650	645	1,275	666	2,475	632	105,260	633	110,175	עשירון שני
1,061	1,410	1,070	1,205	1,086	2,560	1,097	4,110	1,095	100,895	1,094	110,180	עשירון שלישי
1,661	580	1,685	915	1,694	2,455	1,701	4,765	1,682	101,460	1,683	110,175	עשירון רביעי
2,372	525	2,377	840	2,381	2,815	2,374	6,355	2,356	99,645	2,358	110,180	עשירון חמישי
3,061	455	3,117	1,065	3,087	3,335	3,112	7,075	3,112	98,245	3,111	110,175	עשירון שישי
3,880	410	3,958	815	3,927	3,190	3,933	6,605	3,936	99,160	3,936	110,180	עשירון שביעי
5,062	325	5,115	905	5,090	2,970	5,090	6,220	5,084	99,755	5,085	110,175	עשירון שמיני
7,021	340	7,164	920	7,135	3,670	7,185	6,815	7,106	98,435	7,112	110,180	עשירון תשיעי
15,100	255	14,711	1,130	15,373	3,870	15,013	8,365	15,320	96,555	15,292	110,175	עשירון עשירי
0.5077	-	0.5008	-	0.4773	-	0.4667	-	0.5306	-	0.5266	-	מדד ג'יני