

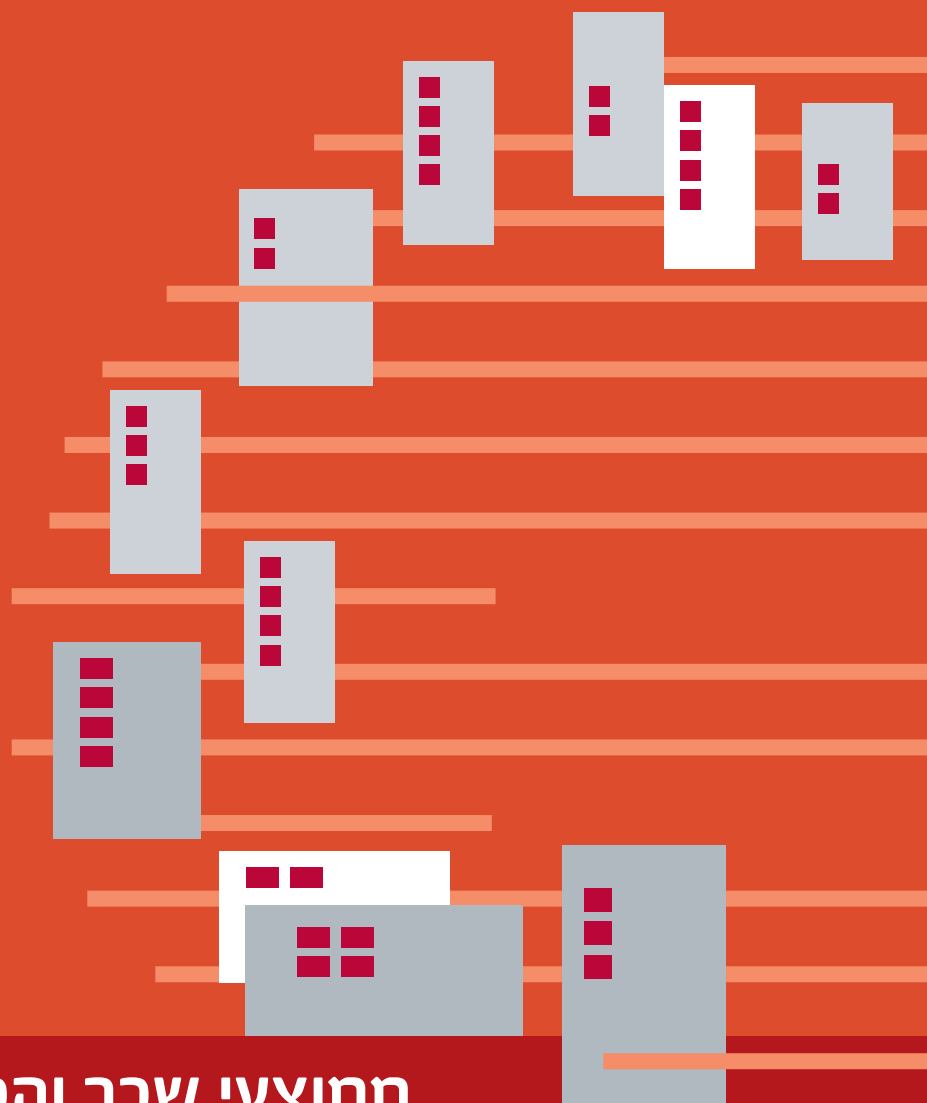

המוסד לביטוח לאומי
מינהל המחקר והתכנון
ירושלים, תשרי התשע"ב, אוקטובר 2011



ממוצעי שכר והכנסה לפי יישוב ולפי משתנים כלכליים שונים 2009

ז'ק בנדלק

סקרים תקופתיים 235



המוסד לביטוח לאומי
מינהל המחקר והתכנון

ממוצעי שכר והכנסה לפי יישוב ולפי משתנים כלכליים שונים 2009

ז'ק בנדלק

סקרים תקופתיים 235

ירושלים, תשרי התשע"ב, אוקטובר 2011

www.btl.gov.il

פתח דבר

מינהל המחקר והתכנון מגיש לציבור פרסום נוסף המוקדש להצגת נתונים מקיפים על שכר והכנסות ועל התפלגויותיהם לפי יישובים ולפי משתנים דמוגרפיים וכלכליים שונים בשנת 2009.

חוברת זו היא המשך והרחבה לקודמותיה, שהאחרונה בהן כללה נתונים לשנת 2008 (סקר מס' 228), והיא עוסקת בביטוח, בתעסוקה ובשכר בהיבט כלל ארצי ובהיבט המקומי.

הנתונים שבפרסום זה מתקבלים לאחר הפגשתם של קבצים מינהליים שונים העומדים לרשות המוסד לביטוח לאומי, כגון קובץ השכר, קובץ הגבייה מלא-שכירים, קובץ המעסיקים וקובצי הגמלאות. רוב העיבודים נעשו באמצעות קובץ הבריאות המרכזי באופן שוטף פרטים אישיים שונים על כל תושבי מדינת ישראל.

תודתי נתונה לד"ר ז'ק בנדלק, מנהל אגף ניהול מידע ואוכלוסין במינהל המחקר והתכנון, על עבודתו המקצועית בריכוז הנתונים ועל יכולתו להביא מידע חשוב זה לפרסום בהיקף ובגיוון מרביים.

יבואו על התודה והברכה עובדי מחלקת יישומי הבריאות במינהל תקשוב מערכות מידע, שהכינו וערכו את העיבודים הממוכנים. תודה מיוחדת למר שאול נמרודי, מנהל תחום סקרים מיוחדים במינהל המחקר והתכנון, על העיבודים לפי יישוב ועל עיבוד מדדי-אי-השוויון והחלוקה לעשירונים; לגב' מיה עורב-הטל על העריכה הלשונית; ולגב' חיה רבין על עריכת הלוחות ועיצובם ועל ריכוז עבודת ההדפסה מתחילתה עד סופה.

ד"ר דניאל גוטליב
סמנכ"ל מחקר ותכנון

ת ק צ י ר

סקר זה מציג נתונים על שכר והכנסה, על תעסוקה ועל מעמד בעבודה לפי משתנים דמוגרפיים וכלכליים שונים, לשנת 2009. הוא עוסק באוכלוסיות העובדים השכירים והעובדים העצמאים המבוטחים במוסד לביטוח לאומי וכולל מידע על עשירונים ומדד אי-השוויון בהכנסות מעבודה לפי יישוב. נתוני השכר אינם מתוקנים לחלקיות המשרה.

בשנת 2009 היו רשומים בקובצי המוסד לביטוח לאומי כ-3 מיליון עובדים שכירים שונים שקיבלו שכר בעבור חודש אחד לפחות, כ-240 אלף עובדים עצמאיים וכ-41 אלף עובדים שהיו גם שכירים וגם עצמאים במהלך השנה.

להלן הממצאים העיקריים:

השכר הממוצע לחדש עבודה של השכירים ב-2009 היה 8,562 ש"ח. שכר הנשים לחדש עבודה (6,764 ש"ח) היה נמוך בכ-34% מהשכר הממוצע של הגברים (10,321 ש"ח).

השכר הממוצע לחדש בשנה של השכירים ב-2009 היה 7,070 ש"ח, כ-83% מהשכר הממוצע לחדש עבודה; זאת משום שיש עובדים שכירים שאינם עובדים שנה שלמה.

נמצא שמבין **שש הערים הגדולות** (יותר מ-200,000 תושבים), ירושלים נמצאת בתחתית הרשימה עם שכר ממוצע לחדש עבודה בשיעור של כ-85% מהשכר הממוצע במשק. באשדוד, פתח תקווה, ראשון לציון, חיפה, ותל אביב, לעומת זאת, השתכרו שכר גבוה מהשכר הממוצע –89%, 106%, 109%, 110% ו-119% בהתאמה.

התפלגות שכר השכירים לפי צורת היישוב מראה, כי השכר הממוצע ביישובים העירוניים הלא יהודיים הוא נמוך בכ-33% מהשכר הממוצע ביישובים היהודיים.

השכר הממוצע הגבוה ביותר נמדד לשכירים המתגוררים בסביון (18,400 ש"ח) בעומר (15,954 ש"ח) ובקיסריה (16,438 ש"ח). השכר הנמוך ביותר נמדד אצל השכירים תושבי מודיעין עילית (4,586 ש"ח), ביתר עילית (4,781 ש"ח) ומגידל שמס (4,870 ש"ח).

בסקר גם מפורטים נתונים על **ההכנסה הממוצעת של העצמאים**. בשנת 2009 הסתכמה ההכנסה הממוצעת לחדש בשנה של העובדים העצמאיים ב-8,055 ש"ח, הכנסה הגבוהה ב-14% יותר מהשכר הממוצע המקביל לשכירים.

ההכנסה הגבוהה ביותר בקרב העצמאים נרשמה בסביון (16,666 ש"ח) ובלהבים (14,887 ש"ח). ההכנסה הנמוכה ביותר נמצאה בעמנואל (3,589 ש"ח) וסג'ור (3,807 ש"ח).

מדד ג'יני לאי-שוויון התחלקות ההכנסה בקרב כלל השכירים בשנת 2009 הגיע ל-0.4793, ירידה של 0.7% לעומת השנה הקודמת. בקרב העובדים העצמאיים ירד מדד ג'יני ב-1.3% ל-0.5209 בשנת 2009.

הסקר עוסק גם בהכנסות של משפחות עובדים. בשנת 2009 ההכנסה המשפחתית מעבודה שכירה ועצמאית הסתכמה ב-14,637 ש"ח בממוצע לשנה. בין חמש הערים הגדולות, ההכנסה הגבוהה ביותר נמצאה בתל אביב (20,299 ש"ח), ולאחר מכן בראשון לציון (17,973 ש"ח), בחיפה (17,880 ש"ח), בפתח תקווה (16,540 ש"ח) ובאשדוד (12,696 ש"ח). בירושלים ההכנסה הממוצעת היתה נמוכה מהממוצע הארצי (9,807 ש"ח).

מספר העובדים שעבדו בו-זמנית אצל יותר ממעסיק אחד היה כ-180 אלף בשנת 2009, כלומר 7.5% מסך העובדים השכירים. אחוז הנשים העובדות ביותר ממקום עבודה אחד היה גבוה מזה של הגברים: כ-8.5% (לעומת 6.1% מהגברים).

מספר השכירים שהחליפו את מקום עבודתם במהלך 2009 הגיע לכ-530 אלף, שהם כרבע מכלל השכירים.

התפלגות ההכנסות לפי שנת עלייה מאפשרת להשוות את הכנסתם של העולים החדשים לכלל האוכלוסייה העובדת. הנתונים מורים כי ככל ששהותו של העולה בארץ קצרה יותר, כך הכנסתו לחודש עבודה נמוכה יותר. לדוגמה, בשנת 2009 השכר החדשי הממוצע של עולה שהגיע ארצה בשנים 2004-1990 היה גבוה ב-36% משכרו של מי שעלה ארצה בשנים 2009-2005, אך נמוך ב-17% מהשכר הממוצע של כל השכירים במשק.

חלוקת המשפחות לפי רמת הכנסתן במיון על פי עשירונים ומספר ילדים מעלה כי הכנסתם של שבעת העשירונים הראשונים קטנה מההכנסה הארצית הממוצעת. ההכנסה הממוצעת של המשפחות עולה עם מספר הילדים עד לשני ילדים, אך משנה כיוון במשפחות גדולות יותר. לדוגמה, ההכנסה הממוצעת במשפחות עם ארבעה ילדים ויותר נמוכה בכ-36% מההכנסה במשפחות עם שני ילדים.

תוכן העניינים

עמוד

1	מבוא
4	הגדרות
9	מקורות
11	שיטות עיבוד וחישוב
13	עיקרי הממצאים
13	1. שכר והכנסה לפי יישוב
24	2. הכנסה חציונית של שכיר ושל עצמאי
25	3. ריבוי משרות
26	4. ההכנסה של עובדים לפי מעמד בעבודה
27	5. השכר לפי ענף כלכלי ראשי ולפי מין
28	6. משך העבודה לפי ענף כלכלי ראשי
30	7. ההכנסות לפי גיל, מין ומעמד בעבודה
30	8. משפחות עובדים לפי עשירונים
33	לוחות

רשימת הלוחות

- לוח 1:** שכר ממוצע חודשי ושנתי של שכירים, אחוז השכירים ששכרם אינו גבוה משכר המינימום ומדד אי-השוויון, לפי צורת יישוב, 2009-2008
- לוח 2:** שכר ממוצע חודשי ושנתי של שכירים, אחוז השכירים ששכרם אינו גבוה משכר המינימום ומדד אי-השוויון, לפי יישוב, 2009-2008
- לוח 3:** שכר ממוצע חודשי ושנתי של שכירים, אחוז השכירים ששכרם אינו גבוה משכר המינימום ומדד אי-השוויון, לפי מועצה אזורית, 2009-2008
- לוח 4:** שכר ממוצע חודשי ושנתי של שכירים, אחוז השכירים ששכרם אינו גבוה משכר המינימום ומדד אי-השוויון, לפי מחוז ונפה, 2009-2008
- לוח 5:** שכר ממוצע חודשי ושנתי של שכירים לפי מין ולפי יישוב, 2009-2008
- לוח 6:** שכר ממוצע חודשי ושנתי של שכירים לפי מין ולפי מועצה אזורית, 2009-2008
- לוח 7:** שכר ממוצע חודשי ושנתי של שכירים לפי מין ולפי מחוז ונפה, 2009-2008
- לוח 8:** קבוצת השכר של העובדים השכירים (ממוצע לחודש עבודה) לפי צורת יישוב, 2009
- לוח 9:** קבוצת השכר של העובדים השכירים (ממוצע לחודש בשנה) לפי צורת יישוב, 2009
- לוח 10:** שכר חודשי ושנתי ממוצע (ש"ח) של העולים השכירים לפי שנת עלייה ולפי צורת יישוב, 2009
- לוח 11:** שכר חודשי ושנתי ממוצע (ש"ח) של משפחות עובדים, לא כולל יחידים, לפי צורת יישוב, 2009-2008
- לוח 12:** שכר חודשי ושנתי ממוצע (ש"ח) של משפחות עובדים, לא כולל יחידים, לפי מועצה אזורית, 2009-2008
- לוח 13:** שכר חודשי ושנתי ממוצע (ש"ח) של משפחות עובדים, לא כולל יחידים, לפי מחוז ונפה, 2009-2008
- לוח 14:** שכר חודשי ושנתי ממוצע (ש"ח) של משפחות עובדים של יחידים, לפי צורת יישוב, 2009-2008
- לוח 15:** שכר חודשי ושנתי ממוצע (ש"ח) של משפחות עובדים של יחידים, לפי מועצה אזורית, 2009-2008
- לוח 16:** שכר חודשי ושנתי ממוצע של משפחות עובדים של יחידים, לפי מחוז ונפה, 2009-2008
- לוח 17:** ההכנסה הממוצעת לחודש בשנה של העצמאים, אחוז העצמאים המשתכרים עד מחצית השכר הממוצע ומדד ג'יני, לפי צורת יישוב, 2009-2008
- לוח 18:** ההכנסה הממוצעת לחודש בשנה של העצמאים, אחוז העצמאים המשתכרים עד מחצית השכר הממוצע ומדד ג'יני, לפי יישוב, 2009-2008
- לוח 19:** ההכנסה הממוצעת לחודש בשנה של העצמאים, אחוז העצמאים המשתכרים עד מחצית השכר הממוצע ומדד ג'יני, לפי מועצה אזורית, 2009-2008
- לוח 20:** ההכנסה הממוצעת לחודש בשנה של העצמאים, אחוז העצמאים המשתכרים עד מחצית השכר הממוצע ומדד ג'יני, לפי מחוז ונפה, 2009-2008
- לוח 21:** קבוצת ההכנסה של העובדים העצמאיים לפי צורת יישוב, 2009
- לוח 22:** משך העבודה של עובדים שכירים לפי צורת יישוב, 2009

- לוח 23:** משך העבודה של עובדים שכירים לפי יישוב, 2009
- לוח 24:** משך העבודה של עובדים שכירים לפי מועצה אזורית, 2009
- לוח 25:** משך העבודה של עובדים שכירים לפי מחוז ונפה, 2009
- לוח 26:** משך העבודה של גברים שכירים לפי יישוב, 2009
- לוח 27:** משך העבודה של עובדות שכירות לפי יישוב, 2009
- לוח 28:** סוג המבוטחים לפי צורת יישוב, 2009
- לוח 29:** סוג המבוטחים לפי מועצה אזורית, 2009
- לוח 30:** סוג המבוטחים לפי מחוז ונפה, 2009
- לוח 31:** שכר ממוצע ושכר חציוני של שכירים, 2008-2009
- לוח 32:** הכנסה ממוצעת והכנסה חציונית של עצמאים, 2008-2009
- לוח 33:** התפלגות העובדים השכירים לפי מספר מקומות עבודה בו-זמנית ולפי מין, 2009
- לוח 34:** התפלגות העובדים השכירים לפי ענף כלכלי ומספר מקומות עבודה במשך השנה, 2009
- לוח 35:** קבוצת שכר או הכנסה (בממוצע לחודש) לפי מעמד בעבודה ומין (אחוזים), 2009
- לוח 36:** קבוצת שכר או הכנסה (בממוצע לשנה) לפי מעמד בעבודה ומין (אחוזים), 2009
- לוח 37:** התפלגות העובדים השכירים לפי ענף כלכלי ולפי מין וקבוצת שכר (בממוצע לחודש עבודה) (מספרים), 2009
- לוח 38:** התפלגות העובדים השכירים לפי ענף כלכלי ולפי מין וקבוצת שכר (בממוצע לחודש בשנה) (מספרים), 2009
- לוח 39:** התפלגות העובדים השכירים לפי ענף כלכלי ולפי מין ומשך עבודה (מספרים), 2009
- לוח 40:** השכר הממוצע (לחודש עבודה) של השכירים לפי מין ומשך עבודה (ש"ח), 2009
- לוח 41:** התפלגות העובדים השכירים והעצמאים (בממוצע לחודש) לפי קבוצת גיל ומין (מספרים), 2009
- לוח 42:** השכר הממוצע לחודש עבודה של השכירים והעצמאים, לפי קבוצת גיל ומין (ש"ח), 2009
- לוח 43:** מדד ג'יני והתפלגות משפחות עובדים (לא כולל משפחות יחידים) לפי עשירון ולפי מספר ילדים ושכר ממוצע לחודש עבודה, 2009
- לוח 44:** מדד ג'יני והתפלגות משפחות עובדים (לא כולל משפחות יחידים) לפי עשירון ולפי מספר ילדים והכנסה ממוצעת לחודש בשנה, 2009
- לוח 45:** מדד ג'יני והתפלגות משפחות עובדים של יחידים לפי עשירון ולפי מספר ילדים והכנסה ממוצעת לחודש עבודה, 2009
- לוח 46:** מדד ג'יני והתפלגות משפחות עובדים של יחידים לפי עשירון ולפי מספר ילדים והכנסה ממוצעת לחודש בשנה, 2009

מבוא

בפרסום זה מוצגים נתונים מפורטים על התפלגויות השכר וההכנסה לפי יישוב ומשתנים כלכליים שונים של אוכלוסיית העובדים השכירים והעובדים העצמאיים המבוטחים במוסד לביטוח לאומי. כידוע, לפי החוק מוטלת חובת ביטוח על כל תושב ישראל מעל גיל 18, דבר המבטיח רישום מלא ככל האפשר בקבצים המינהליים של המוסד.

הצגת העיבודים הסטטיסטיים נועדה להביא לידיעת הציבור, החוקרים, משרדי הממשלה ומעצבי המדיניות, נתונים ומידע הצבורים בקבצים הממוחשבים של המוסד והמעודכנים באופן שוטף, כדי לעמוד במשימות הרבות המוטלות על המוסד.

הנתונים מתבססים בעיקר על קובץ הבריאות המנוהל בידי המוסד לביטוח לאומי והמשמש לעריכת החישובים לצורך חלוקת מקורות המימון של חוק ביטוח הבריאות בין קופות החולים השונות ולרישום תושבי ישראל בקופות. בקובץ זה מרוכזים באופן שוטף פרטים אישיים רבים המופקים ממקורות שונים ומגוונים, כדלקמן:

1. פרטים אישיים ממירשם התושבים של משרד הפנים, כגון שנת לידה, מצב משפחתי ותאריכי העלייה והפטירה;
2. דוחות מעסיקים על השכר ועל המשכורת ששילמו לכל אחד מהעובדים (בסיכום שנתי) ועל חודשי העבודה שבעבורם שולם שכר זה;
3. נתונים מהקבצים של המוסד, המתייחסים למקבלי גמלאות (והתלויים בהם, כולל ילדים), ומקובצי הגבייה ממבוטחים לא שכירים.

להלן תיאור קצר של המקורות השונים, הכוללים נתונים על מועסקים, על שכר ועל הכנסות, בדגש על השוני בהגדרות ובשיטת עיבוד הנתונים.

1. חישובי שכר ממוצע למשרת שכיר

השכר הממוצע למשרת שכיר מחושב ומתפרסם מדי חודש בידי הלשכה המרכזית לסטטיסטיקה ומתבסס בעיקר על מדגם מייצג של דוחות מעסיקים (טופס 102) המתקבלים במוסד לביטוח לאומי ועל מקורות מינהליים אחרים, כגון מינהל התשלומים של שירות התעסוקה, מערכת הביטחון וכו'. המדגם כולל כיום כ-12,700 מפעלים פעילים ומכסה כ-60% מסך משרות השכירים הישראלים. מספר המועסקים והשכר הממוצע מחושבים גם לפי ענפי כלכלה שונים. השכר הממוצע מחושב למשרת שכיר, לא לעובד, ואין הוא כולל חברי קיבוצים, אנשי צבא קבע ועוזרות בית אך כולל תושבים זרים המועסקים בישראל.

2. סקר כוח אדם

סקר כוח אדם שוטפים מבוצעים בידי הלשכה המרכזית לסטטיסטיקה מאז 1954. אוכלוסיית הסקר כוללת את האוכלוסייה הקבועה של מדינת ישראל בני 15 ויותר, את התושבים היהודים הגרים ביהודה, שומרון וחבל עזה וגם עולים בכוח ותושבים קבועים השוהים בחו"ל בתקופה של פחות משנה. בשנת 2009 נכללו בעיבודי

הסקר כ-25,000 נפשות. במסגרת הסקר נאספים נתונים על המעמד בעבודה, על תעסוקה, על אבטלה וכו'. שיטת איסוף הנתונים היא תקופתית (בכל רבע שנה), והיא מושפעת מטעויות דגימה ומטעויות תשובה, כפי שקורה בכל סקר המתבסס על מדגם. טעויות אלה, בצירוף הבדלים מסוימים בהגדרות המועסק, התושב והמבוטח, הן מקור להבדלים בין נתוני סקר כוח-אדם לבין הנתונים המוצגים בפרסום זה.

3. סקר הוצאות משק הבית

עד לשנת 1996, הלשכה המרכזית לסטטיסטיקה נהגה לערוך פעם בכחמש שנים סקר הבדוק את השינויים החלים במרכיבי התקציב של משקי הבית העירוניים, בעיקר לשם עדכון סל הצריכה של מדד המחירים לצרכן.

משנת 1997 ואילך נערך סקר הוצאות משק הבית באופן שוטף אחת לשנה. בשנת 2009 המדגם כלל 6,270 משקי בית בכ-173 יישובים המתייחסים לכל האוכלוסייה העירונית והלא עירונית, חוץ מקיבוצים, בדווים ודיירי מוסדות.

הנתונים מתבססים על רישומי הוצאות של משקי הבית במשך כמה שבועות. אף שתשומת הלב העיקרית מופנית לבדיקת סוגי הוצאות של משקי הבית, נאספים נתונים גם על ההכנסות ומקורותיהן (הכנסות של שכיר ועצמאי, קצבה וכו'). הגם שמדובר במדגם מקיף ומייצג, השוואה בין סוגי ההכנסות בסקר הוצאות משפחה לנתוני פרסום זה קשה ובעייתית, בעיקר בגלל ההבדלים בין סוגי האוכלוסיות ובסיסי המידע.

4. סקר הכנסות

הלשכה המרכזית לסטטיסטיקה עורכת סקר הכנסות שנתי יחד עם סקר כוח אדם השוטף. במסגרת סקר זה אוספת הלשכה נתונים מפורטים על שכר ועל הכנסה של משקי בית, שהעומד בראשם הוא שכיר או אדם שלא עבד, ביישובים שבהם יותר מ-2,000 נפשות (יהודים ולא יהודים).

מ-1997, הלשכה המרכזית לסטטיסטיקה מפיקה סדרה חדשה של נתוני הכנסות המשלבת את נתוני סקר הכנסות עם נתוני סקר הוצאות משק הבית. סקר ההכנסות המשולב מכסה כמעט את כל אוכלוסיית מדינת ישראל, כולל העצמאים, אלה הגרים ביישובים כפריים וקהילתיים ותושבי מזרח ירושלים.

בשנת 2009 הנתונים היו מבוססים על מדגם של כ-15,114 משקי בית, אשר 8,844 מהם מקורם בסקר הכנסות וכ-6,270 מקורם בסקר הוצאות משק הבית. בסקר הכנסות נחקר כל בן משק בית שגילו 15 ויותר, על הכנסותיו בשלושת החודשים שהסתיימו לפני החודש שבו ביקר הפוקד. אפשר להניח, כי המידע שמוסר שהנחקר מוסר על הכנסותיו לא תמיד יהיה זהה להכנסה הרשומה אצל רשויות המס, שעליה מבוססים העיבודים של המוסד לביטוח לאומי.

5. מודל המס של מינהל הכנסות המדינה

מינהל הכנסות המדינה מפרסם בדין וחשבון השנתי שלו עיבודים סטטיסטיים על התחלקות ההכנסות בישראל בקרב השכירים והעצמאים, על בסיס רישום מינהלי של שלטונות המס הכולל דוחות מעסיקים על עובדיהם ושומות של עצמאים. מודל המס כולל את כל הנישומים היחידים בעלי הכנסות החייבות במס, כפי שהוגדרו בפקודת מס הכנסה, והוא נועד לבדוק את ההשפעות של צעדים פיסקליים ושל תמורות באוכלוסיית משלמי המיסים ובהכנסותיה, על גביית המיסים הישירים ועל חלוקת ההכנסות במשק.

העדכון השנתי של המודל נעשה בשני שלבים: בשלב ראשון מוחלף בסיס הנתונים לשנת המס האחרונה, ובשלב שני מועברת פונקציית המס ממונחים של שנת המס למונחי ינואר של השנה השוטפת. יש, אם כן, הבדלים ניכרים בין המקורות שצוינו לעיל לבין עצמם, וכמובן בינם לבין עיבודים הכלולים בפרסום זה, אך לדעתנו אין בהם כדי לפגוע במטרות העיקריות שהוצבו למחקר.

כידוע, בקובצי הביטוח הלאומי חסרים פרטים חשובים על השכלה, על משלח יד, על דירוג מקצועי, על ותק במפעל ועל חלקיות המשרה, אך אנו סבורים כי גם בהיעדרם עשוי פרסום זה לתרום להבנת מבנה הכלכלה והתעסוקה של תושבי מדינת ישראל.

הגדרות

ההגדרות המופיעות בפרסום זה נסמכות על המתחייב מחוק הביטוח הלאומי ומתקנותיו, כפי שהדבר מיושם הלכה למעשה בעבודה השוטפת של המוסד לביטוח לאומי במסגרת הטיפול המינהלי במערכת הביטוח ובגביית דמי הביטוח.

להלן פירוט ההגדרות למונחים השונים בפרסום זה:

1. שכיר

שכיר הוא מי שבינו לבין מעסיקו קיימים יחסי עובד ומעביד ומקבל שכר ממעסיקו הרשום במס הכנסה ובביטוח הלאומי והמדווח על התשלום מדי חודש. כל עוד משולם שכר (גם בעת היעדרות עקב מחלה, חופשה, לימודים וכו') העובד נחשב לשכיר. גם אם השכיר היה מועסק בכמה מקומות עבודה, הוא נספר בעיבודים אלו רק פעם אחת, כך שהנתונים משקפים את מספר השכירים ולא את מספר המשרות, בשונה מן הנתונים החודשיים שמפרסמת הלשכה המרכזית לסטטיסטיקה. עם זאת, עקב צורת הניתוח הסטטיסטי, שהוא בעיקרו שנתי, נמצאו שכירים רבים שנרשמו במוסד באותה שנה גם בסוג ביטוח נוסף, כגון עצמאי, תלמיד, מובטל, מקבל קצבה וכו'. בעיבודים כלולים בהגדרת "שכיר" מי שהיו שכירים לפחות חודש אחד בשנה וגם מי שהיו עצמאים בחלק מהשנה, נוסף על היותם שכירים.

בחלק מהעיבודים, נכללו בהגדרת "שכיר" גם קבוצות האוכלוסיות האלה:

- א. חברי קיבוצים ומושבים שיתופיים ומועמדים לחברות העובדים במשקיהם;
- ב. עובדים המועסקים במשק בית;
- ג. חיילים בשירות קבע;
- ד. עובדים שפרשו מעבודתם בטרם הגיעו לגיל הפרישה.

אין נמנים עם השכירים תושבים זרים המועסקים בישראל, כגון תושבים מיהודה ושומרון ומחבל עזה ועובדים מחוץ לארץ בלי תעודת זיהוי ישראלית.

יש לציין שהמוסד לביטוח לאומי אינו בודק את המעמד החוקי של העובדים המדווחים על ידי מעסיקהם.

2. עצמאי

עצמאי הוא מי שעוסק במשלח ידו שלא כעובד שכיר, והתקיים בו אחד מאלה:

- א. הוא עסק במשלח ידו לפחות עשרים שעות עבודה בשבוע בממוצע;
- ב. הכנסתו החודשית הממוצעת ממשלח ידו לא פחתה מסכום השווה ל-50% מהשכר הממוצע;
- ג. הוא עסק במשלח ידו לפחות 12 שעות בשבוע בממוצע והכנסתו החודשית הממוצעת ממשלח ידו לא פחתה מסכום השווה ל-15% מהשכר הממוצע.

על שמו של העצמאי מתנהל תיק שומה במס הכנסה ובביטוח הלאומי, והוא משלם דמי ביטוח בעד עצמו.

3. שכר

השכר ברוטו לחודש, הכולל את כל התשלומים ברוטו ששולמו לעובד שכיר במשך החודש, כגון שכר יסוד, תוספות יוקר, תוספות ותק, מקדמות, תשלומים בעבור שעות נוספות, פרמיות, תגמולים, קצובות, מענקים ותוספות למיניהן (שוטפים או חד-פעמיים), כמו כוננויות, תורנויות, "חודש 13", קצובת נסיעה, גמול השכלה, גמול השתלמות, תשלומים בעבור החזקת רכב, דמי הבראה וכו'. השכר ברוטו אינו כולל הוצאות נלוות שהמעסיק מפריש לקרנות (כגון קרנות פנסיה או קופות גמל), לביטוח הלאומי ולביטוח בריאות, למס מעסיקים וכו'.

4. מעסיק

מעסיק הוא מי שרשום במוסד לביטוח לאומי כמעסיק של שכירים ומשלם בעבורם דמי ביטוח. מעסיק יכול להיות חברה בע"מ, חברה משפחתית, עמותה, עצמאי שמעסיק אחרים בשכר וכו'.

5. מספר חודשי עבודה

מספר חודשי עבודה הוא מספר החודשים שבעבורם שולם השכר לעובד השכיר, בלא להתחשב במספר ימי העבודה שעבד בחודש, או בחלקיות המשרה במונחים של ימי עבודה, או במספר שעות העבודה ביום.

6. ענף כלכלי ראשי

הענף הכלכלי הוא הענף שאליו משתייך המפעל או המעסיק שהשכיר עובד בו.

לענף כלכלי ראשי שויכו שכירים שעבדו בענפים שונים במהלך השנה. זהו ענף שבו עבדו במשך התקופה הממושכת ביותר, ואם עבדו בכמה ענפים פרק זמן שווה, הענף הראשי הוא זה שבו קיבלו את השכר הגבוה ביותר.

המיון נעשה ברמה של ענף כלכלי ראשי לפי ההגדרה של הלשכה המרכזית לסטטיסטיקה, כמפורט ב"סיווג האחד של ענפי כלכלה 1993", שהחליף את "הסיווג הישן" של ענפי כלכלה (סיווג 1970) מ-1994.

7. גודל המפעל

המיון נעשה לפי מספר העובדים שהועסקו בפועל במפעלים השונים בחודש דצמבר של השנה המדווחת.

8. שכר ממוצע למשפחה

לצורך העיבודים הוגדרו שני סוגים של משפחות: משפחה שבה זוג נשוי ומשפחה של יחידים.

א. משפחת עובדים שבה זוג נשוי – היא משפחה שלפחות אחד מבני הזוג עובד בעבודה שכירה או עצמאית.

ההכנסה המשפחתית כוללת את הכנסות בני הזוג בלבד, בלי לצרף את הכנסותיהם של הילדים (מתחת לגיל 18 או מעליו) או את הכנסותיהם של ההורים או של בני משפחה אחרים, גם אם הם חיים במשק בית אחד.

ב. משפחת עובדים של יחידים – משפחה שבה הורה יחיד שאינו נשוי, כגון רווק/ה, אלמן/ה או גרוש/ה עם ילדים או בלי ילדים, שיש לה הכנסה מעבודה שכירה או עבודה עצמאית.

9. הכנסה של עצמאים

בהתאם לשומה שהתקבלה ממס הכנסה. הכנסת העצמאים הרשומה בקובצי המוסד היא ההכנסה ה"גולמית", דהיינו כל ההכנסה מעבודה, גם אם היא אינה חייבת בדמי ביטוח (כגון הכנסה מעל הסכום המירבי לתשלום דמי ביטוח).

10. הכנסה חציונית של שכירים ושל עצמאים

הכנסה חציונית מוגדרת כרמת הכנסה של-50% מהעובדים (שכירים או עצמאים) יש סכום השווה לה או נמוך ממנה, ול-50% הנותרים הכנסה גבוהה ממנה.

11. מקבלי גמלאות

חלק מהלוחות כוללים נתונים על הכנסות מגמלאות המוסד לביטוח לאומי, כגון: קצבת זקנה ושאיירים, נכות כללית וגמלה להבטחת הכנסה.

12. סוגי מבוטחים בביטוח הלאומי

המוסד לביטוח לאומי מבטח את כל תושבי מדינת ישראל מגיל 18 ומעלה.
סוגי המבוטחים העיקריים הם:

- עובד שכיר;
- עובד עצמאי;
- מבוטח בלא הכנסה, כגון סטודנטים, תלמידי ישיבה, מובטלים וכו';
- מבוטח אחר – מקבלי קצבאות בגיל העבודה, כגון מקבלי דמי אבטלה, דמי פגיעה בעבודה, קצבת נכות כללית, גמלת שאירים.

למבוטחים אלו מתנהל חשבון גבייה, או חשבון קצבה, בקבצים הממוחשבים של המוסד. המידע הדרוש לקובץ הבריאות (והכלול בעיבודים סטטיסטיים אלו) מתקבל לאחר הפגשתם של קובץ השכר, קובץ הגבייה מלא-שכירים, קובצי הגמלאות עם קובץ הבריאות.

בשל ריבוי סוגי המבוטחים בביטוח הלאומי, חולקו המבוטחים לארבע קבוצות עיקריות, לפי ההגדרות האלה:

- א. שכירים – עובדים שבמשך כל השנה עבדו כשכירים. בקבוצה זו נכללו השכירים שהיו במשך השנה גם עצמאים.
- ב. שכירים ועצמאים – עובדים שכירים שהיו גם עצמאים במשך השנה.
- ג. עצמאים – עובדים שהיו רק עצמאים במשך השנה.
- ד. אחר – מבוטחים בלא הכנסה מעבודה, כגון סטודנטים, מקבלי גמלאות וכו'.

בחלק מהלוחות רוכזו כל השכירים, כולל אלה אשר נמנו בו-זמנית או במשך השנה גם עם סוג אחר של מבוטחים (כגון שכיר + מקבל קצבה).

13. אוכלוסייה בוגרת

בחלק מהלוחות מוצגים נתונים על האוכלוסייה הבוגרת (מעל גיל 18), כלומר העובדים השכירים, העצמאים וכן מקבלי גמלאות מהמוסד לביטוח לאומי.

14. סוג משרה

משרות מלאות ומשרות חלקיות (שהן יחידות) נכללו בעיבודים על פי הגדרת סוג המשרה של מס הכנסה, כפי שדווח באמצעות המעסיקים (טופס 126):

- משרה מלאה או חלקית יחידה;
- משרה חלקית נוספת;
- משרה יומית.

ריבוי משרות במשך השנה – הכוונה ליותר ממקום עבודה אחד באותו החודש או במשך השנה, אך לא בהכרח באותו זמן.

ריבוי משרות בו זמנית – הכוונה ליותר ממקום עבודה אחד באותו החודש.

15. מדד אי-שוויון (מדד ג'יני)

מדד זה נועד למדוד את מידת אי-השוויון בהתחלקות ההכנסות. ערכו של המדד נע בין 0 ל-1: הערך 0 מורה על שוויון מוחלט ואילו הערך 1 מלמד על אי-שוויון מוחלט. הוא מאפשר להעריך את פערי ההכנסות בין

קבוצות שונות באוכלוסייה. החישוב עצמו מבוסס על מיון האוכלוסייה הנתונה לפי הכנסות הפרטים על-פי השכר הממוצע לחדש בשנה.

16. עשירונים

עשירון הוא קבוצה הכוללת 10% ממשפחות העובדים. העשירונים מדורגים לפי גובה ההכנסה, החל במשפחה בעלת הכנסה הנמוכה ביותר בעשירון התחתון וכלה במשפחה בעלת ההכנסה הגבוהה ביותר בעשירון העליון.

17. יישובים

ההגדרות והמיון הם אלה שהיו מקובלים על הלשכה המרכזית לסטטיסטיקה בסוף שנת 2010.

הלוחות בפרסום זה כוללים את היישובים שבהם יותר מ-2,000 נפשות, וכך נתונים על מועצות אזוריות בכל גדל ועל מחוזות ונפות.

הנתונים מתייחסים למקום המגורים של המבוטחים, על פי הרישום במרשם התושבים.

החל משנת 2008, נקבעו חלוקות חדשות בסיווג היישובים כדלקמן:

- א. צורת יישוב של יותר מ-200,000 נפשות פוצלה לשתי קבוצות: 200,000-499,999 ויותר מ-500,000.
- ב. צורת יישוב 2,000-9,999 פוצלה לשתי קבוצות: 2,000-4,999 ו-5,000-9,999.
- יש לציין כי קבוץ גבעת ברנר והמושב תפרח מופיעים בקבוצה של צורת יישוב של 2,000-4,999 תושבים מאחר שאוכלוסייתם מונה מעל 2,000 תושבים.
- ג. אוכלוסיית שבטי הבדווים שמתגוררת מחוץ ליישובים מוצגת בנפרד.

18. עולים חדשים

עולה חדש לצורך עיבודים אלה הוא מי שעלה ארצה בשנים 1990-2009.

מקורות

להלן פירוט המקורות העיקריים לנתוני השכר והתעסוקה השונים בפרסום זה:

1. מספר השכירים, שכר ומשכורת, מספר חודשי העבודה

המוסד לביטוח לאומי מקבל מדי שנה מנציבות מס הכנסה את הדוחות השנתיים של כל המעסיקים בארץ (טופס 126), שבהם רשומים נתוני השכר ששולם במשך השנה ומספר חודשי העבודה. נוסף על כך מתנהל דיווח נפרד על השכר (בסיס הגבייה) של חברי הקיבוצים הנחשבים כשכירים על-פי חוק הביטוח הלאומי, ועל השכר של עובדים במשק בית ועל מקבלי פנסיה מוקדמת. נתוני השכר מכל המקורות מופגשים עם קובץ הבריאות, כך שבשנה מסוימת הם מבטאים את סך כל ההכנסה מעבודה שכירה, כפי שרשום ומדווח ברשויות המס של המדינה.

בשנה האחרונה בוצעו במערכת הממוחשבת שיפורים בקליטת הנתונים ממס הכנסה אשר איפשרו להרחיב את מערך המבוטחים הכלולים בקובצי שכר של המוסד לביטוח לאומי, כגון אמנים, מרצים ופוקדים, שכירים בשנת שבתון ובעלי אישורים חריגים על שכר (על פי הצהרת נוטריון, תלושי משכורת וכו').

מאגר מידע זה איפשר לחשב את השכר הממוצע בחודש עבודה, את המספר הממוצע של חודשי העבודה בשנה ועוד. יודגש, כי בחישובים לא כלולים תשלומים חריגים וחד-פעמיים שאינם נחשבים כשכר, כגון פיצויים, פדיון ימי מחלה וכו'.

2. הכנסת העצמאים

ההכנסה הכוללת מועתקת מהתיק הממוחשב של העובד העצמאי המתנהל במחלקות הגבייה של סניפי המוסד. יש לזכור, כי ההכנסות הרשומות לא תמיד סופיות, ובשנים שלאחר מכן מתקבלים ממס הכנסה "הפרשי שומה" רבים המתקנים את ההכנסה הזמנית.

3. קובץ הבריאות

זהו קובץ המבוטחים בביטוח בריאות שהמוסד לביטוח לאומי הקים ומנהל אותו לצורך רישום חברותו של כל תושב בקופת חולים ולצורך עריכת חישובים לחלוקת כספי ביטוח בריאות לקופות החולים השונות.

קובץ הבריאות מרכז באופן שוטף מידע על האוכלוסיות המבוטחות בקופות החולים, הגיל, המין והמצב המשפחתי. כמו כן מועתקים לקובץ זה נתוני השכר וההכנסה מעבודה מהמקורות הזמינים למוסד לאחר הפגשה והמידע הנקלט מאומת. לקובץ זה מועתקים הפרטים על מקום המגורים (לפי סמל יישוב), המשמשים בסיס לעיבודים סטטיסטיים לפי יישוב.

4. ענף כלכלי

הענף הכלכלי מועתק מתיק המעסיק המתנהל במוסד לביטוח לאומי במסגרת קובץ המעסיקים.

5. שנת לידה, מצב משפחתי ותאריך עלייה

נתונים אלה מועתקים לקבצים של המוסד לביטוח לאומי על פי הרישום המעודכן במרשם התושבים.

6. מספר ילדים

נתונים אלה מועתקים לקובץ הבריאות על פי הרישום בקובץ הילדים עד גיל 18 של המוסד לביטוח לאומי, שלפיו משולמות קצבות הילדים.

שיטות עיבוד וחישוב

1. האוכלוסייה הנחקרת

האוכלוסייה הנחקרת כוללת את כל הבוגרים המבוטחים על פי חוק הביטוח הלאומי ועל פי חוק ביטוח בריאות ממלכתי.

העיבודים הכלולים בפרסום זה מבוססים על כל האוכלוסייה הנסקרת ולא על מדגם.

2. מהימנות הנתונים

הנתונים מבוססים על דיווחי שכר והכנסה לשנת 2009 כפי שנקלטו בקובצי המוסד לביטוח לאומי עד מועד הכנת העיבודים (1 ביוני 2011), ועל כן הם מעודכנים לכ-95% מהשכירים במשק. הנתונים חשופים לטעויות מסוגים שונים כגון:

- א. טעויות זיהוי של העובד: ייתכן שדיווח על זיהוי העובד בידי מעסיקו הוא שגוי או לא מדויק.
- ב. טעויות במרשם התושבים, כגון כתובת מגורים שגויה, שיבוש בשנת הלידה, במצב המשפחתי ובפרטים אישיים אחרים.
- ג. נתונים חסרים: ייתכן שדיווח על חלק מהעובדים לא נקלט בקובצי המוסד עד מועד ביצוע העיבודים.
- ד. נתוני שכר והכנסה חלקיים או שגויים.

3. בדיקות לוגיות

כדי לצמצם ככל האפשר את מספר השגיאות, נעשו בדיקות לוגיות כדלקמן:

- א. בדיקת הפרטים האישיים של העובד מול הרישום במרשם התושבים.
- ב. נעדרי שכר או הכנסה לא נכללו בעיבודים שבהם מחושבים ממוצעי שכר והכנסה.
- ג. בני זוג הגרים ביישובים שונים שויכו ליישוב של הגבר.

4. שכר ממוצע לחודש עבודה ולחודש בשנה

השכר הממוצע לעובד שכיר מחושב בשתי רמות:

בממוצע לחודש עבודה – תוצאת חלוקתם של סכומי שכר ששולמו לשכירים במספר חודשי העבודה שעבדו בשנת המס המדווחת (שנה קלנדרית ינואר - דצמבר).

בממוצע לחודש בשנה – תוצאת המתקבלת מחלוקת סך כל השכר ששולם לשכירים במשך השנה ב-12 חודשי עבודה אפשריים של השנה.

בקשר לעובד עצמאי, ההכנסה הממוצעת מחושבת לחודש במשך השנה בלבד.

5. שכר מינימום ושכר ממוצע

להלן נתוני שכר המינימום והשכר הממוצע לשנת 2009:
שכר מינימום – 3,850 ש"ח לחודש עבודה,
שכר ממוצע – 8,562 ש"ח לחודש עבודה.

עיקרי הממצאים

1. שכר והכנסה לפי יישוב

בלוחות על שכר והכנסה לפי יישוב, מוינו כל העובדים השכירים והעצמאים שעבדו בכל חודשי השנה או בחלק מהשנה בלבד.

1.1 העובדים השכירים לפי צורת יישוב

מספר השכירים השונים שדווחו למוסד לביטוח לאומי לשנת 2009 הגיע לכ-2.96 מיליון נפש. מדובר בשכירים שעבדו לפחות חודש אחד בשנה, כאשר הממוצע החודשי הגיע לכ-2.4 מיליון עובדים שכירים.

תרשים 1: התפלגות השכירים לפי צורת יישוב, 2009 (אחוזים)

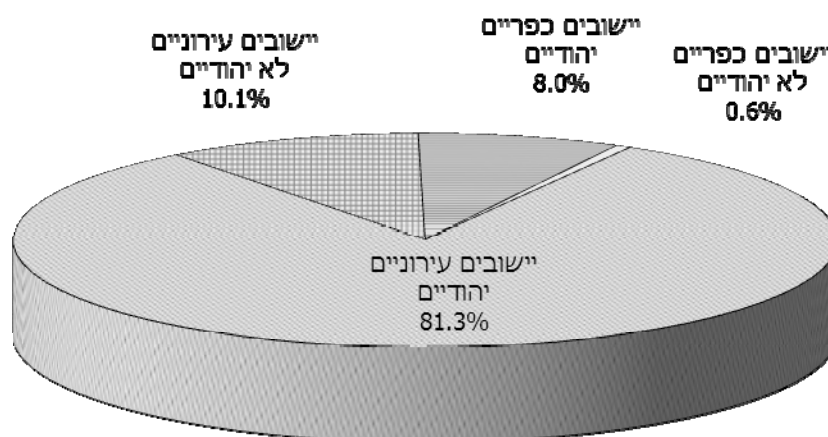

כ-81% מהשכירים מתגוררים בתחומי היישובים העירוניים היהודיים וכ-10% ביישובים העירוניים הלא יהודיים (תרשים 1). ביישובים הכפריים התגוררו בשנת 2009 כ-9% מכלל השכירים, רובם ביישובים היהודיים (מושבים וקיבוצים). במועצות האזוריות התגוררו במהלך שנת 2009 כ-280 אלף שכירים, קרוב ל-64% מהם התגוררו במושבים וקיבוצים.

1.2 שכר ממוצע של שכיר

בלוחות 1-7¹ מוצגים הנתונים על שכרם של השכירים בממוצע לחודש עבודה ובממוצע לחודש במשך השנה – בסך הכול ולפי מין.

א. השכר הממוצע לפי שיטות שונות

הנתונים מורים, כי השכר הממוצע השנתי נמוך במידה ניכרת מהשכר הממוצע בחודש עבודה, משום שיש עובדים שכירים אשר אינם עובדים שנה שלמה. לוח א' מציג את הממצאים העיקריים לשנת 2009.

לוח א': השכר הממוצע של שכירים לפי שיטות חישוב שונות, 2009

יישובים כפריים (סך הכול)	יישובים עירוניים (סך הכול)	סך כל השכירים			שיטה
		נשים	גברים	סך הכול	
235	2,703	1,470	1,486	2,956	מספר השכירים השונים (אלפים)
9,467	8,498	6,764	10,321	8,562	השכר הממוצע לחודש עבודה (ש"ח)
8,002	7,007	5,555	8,568	7,070	השכר הממוצע לחודש במשך השנה (ש"ח)

כשנבחנים השינויים החלים מדי שנה ביחס שבין שני ממוצעים אלו לפי מין, מתקבלות התוצאות האלה:

לוח ב': השכר הממוצע במשך השנה כאחוז מהשכר הממוצע לחודש עבודה, 2009-2008

שנה	סך הכול	גברים	נשים
2008	82.5	83.3	81.5
2009	82.6	83.0	82.1

התוצאות מלמדות, כי השכר הממוצע ב-2009 היה כ-83% מהשכר הממוצע לחודש עבודה, בדומה לשנה הקודמת.

השכר הממוצע לחודש עבודה הגיע לכ-8,562 ש"ח בשנת 2009 לעומת 8,518 ש"ח בשנת 2008 – גידול נומינלי של כ-0.5%. מאחר שמדד המחירים לצרכן עלה בשנת 2009 לעומת 2008 בכ-3.3%, השכר הממוצע לחודש עבודה ירד ריאלית בכ-2.7%.

¹ הלוחות שבהם עוסקים עיקרי הממצאים מופיעים בחלקו השני של פרסום זה.

יש לזכור, כי חלק מן העובדים השכירים עובדים במשרה חלקית במהלך החודש. העיבודים על השכר הממוצע לחודש עבודה מתייחסים לכלל העובדים ללא קשר להיקף משרתם.

ב. השכר הממוצע לפי יישוב

השכר הממוצע לפי יישוב מוצג בלוח 1 (לפי צורת יישוב) ובלוח 2 (לפי סדר א-ב).

בשנת 2009, כמו ב-2008, השכר הממוצע היה נמוך ביישובים העירוניים יותר מאשר ביישובים הכפריים. מעקב אחר התפתחותה של מגמה זו מעלה את הממצאים האלה:

לוח ג: השכר הממוצע ביישובים כפריים כאחוז מהשכר הממוצע ביישובים עירוניים, 2009-2008

שנה	לחודש עבודה	לחודש בשנה
2008	105.9	107.9
2009	111.4	114.2

אפשר לראות, שבשנתיים האחרונות הפער בין השכר הממוצע של היישובים הכפריים לבין השכר הממוצע של היישובים העירוניים הולך וגדל. בשנת 2009, השכר הממוצע לחודש עבודה ולחודש בשנה ביישובים העירוניים היה גבוה יותר מזה של היישובים היהודיים הקטנים. יש לציין שיישובים כפריים רבים הם קיבוצים ומושבים שיתופיים שהכנסת חבריהם מוערכת בידי הביטוח הלאומי לפי שיטת חישוב מיוחדת. לכן יש להתייחס בזהירות לנתוני "השכר הממוצע" של היישובים הכפריים.

עוד נמצא שביישובים העירוניים הלא יהודיים השכר הממוצע נמוך בכ-33% מהשכר הממוצע ביישובים היהודיים. פער זה התייצב בשנה האחרונה בעקבות הגידול הנומינלי המתון בשכר הממוצע של היישובים היהודיים (+0.2% לעומת שנת 2008).

לוח ד' מציג את השכר הממוצע ביישובים נבחרים, בהשוואה בין 2008 ל-2009.

לוח ד: השכר הממוצע ביישובים נבחרים, 2009

שכר ממוצע לחודש בשנה (ש"ח)	שכר ממוצע לחודש עבודה (ש"ח)	יישוב
7,070	8,562	סך הכול ארצי
7,071	8,811	1. הערים הגדולות - סך הכול
6,320	7,643	אשדוד
7,855	9,445	חיפה
5,904	7,271	ירושלים
7,695	9,052	פתח תקוה
7,960	9,367	ראשון לציון
8,498	10,175	תל אביב
6,623	7,957	2. <u>יישובים עירוניים יהודיים -</u> <u>סך הכול</u>
5,645	7,004	אשקלון
6,294	7,693	באר שבע
4,561	5,876	3. <u>יישובים עירוניים לא יהודיים -</u> <u>סך הכול</u>
4,812	6,052	נצרת
4,895	6,138	שפרעם
8,791	10,726	4. <u>יישובים יהודיים קטנים -</u> <u>סך הכול</u>
5,324	6,799	מצפה רמון
7,721	9,528	ראש פינה
4,764	6,059	5. <u>יישובים לא יהודיים כפריים -</u> <u>סך הכול</u>
3,524	4,907	מסעדה
5,241	6,528	עיילבון

היישובים סביון, עומר וקיסריה ממשיכים לעמוד בראש היישובים בעלי השכר הגבוה. כשמדובר בשש הערים הגדולות, השכר הממוצע הגבוה ביותר הוא בתל אביב. ביישובים ערביים קטנים השכר הממוצע נמוך מהממוצע – תופעה החוזרת מדי שנה בשנה. במסעדה למשל השכר השנתי הממוצע הגיע ב- 2009 ל-57% בלבד מהשכר הממוצע הארצי.

גם הפעם אנו מציגים נתונים על המועצות האזוריות (לוח 3). החישובים הנוגעים אליהן מבטאים את רמת השכר של כל היישובים הכלולים בתחום השיפוט של מועצה אזורית מסוימת.

המועצה האזורית גדרות מופיעה בראש הרשימה מבחינת גובה השכר הממוצע, שכן בשנת 2009 נרשם בה שכר חודשי ממוצע של 13,725 ש"ח, הגבוה ב-45% מן השכר הממוצע בכלל המועצות האזוריות (9,457 ש"ח). לאחר מכן מופיעות המועצות האזוריות דרום השרון (12,121 ש"ח) ומשגב (11,801 ש"ח).

כמו כן, מוצגים נתונים על השכר הממוצע לפי מחוזות ונפות (לוח 4). השכר הגבוה ביותר בארץ משולם לתושבי מחוז המרכז (9,743 ש"ח לחודש עבודה), לאחר מכן לתושבי מחוז תל אביב (9,414 ש"ח לחודש עבודה) ולתושבי מחוז חיפה (8,510 ש"ח לחודש עבודה). השכר הנמוך ביותר משולם במחוזות הדרום (7,508 ש"ח לחודש עבודה) והצפון (7,069 ש"ח לחודש עבודה).

ג. אחוז השכירים ששכרם אינו גבוה משכר המינימום

בחינת אחוז העובדים השכירים ששכרם הממוצע לחודש בשנה אינו גבוה משכר המינימום (לוח 9), מעידה על התייצבות מסוימת במצב, שכן אחוז זה עמד על כ-41% בשנת 2009 בדומה לשנת 2008. התייצבות באחוז העובדים המשתכרים שכר נמוך נרשמה כמעט בכל היישובים.

ביישובים עירוניים יהודיים, אחוז השכירים המשתכרים עד שכר מינימום (בממוצע לשנה) נמוך במעט מהממוצע הארצי (40%) לעומת יישובים עירוניים לא יהודיים – שבהם אחוז בעלי השכר הנמוך היה 54% ב-2009. נתון זה מצביע על הרעה ניכרת במצב הכלכלי של היישובים הלא יהודיים לעומת היישובים היהודיים.

כשמדובר בשכר הממוצע לחודש עבודה (לוח 8), השכר של כ-33% מהעובדים היה נמוך משכר המינימום בשנת 2009 בדומה לשנת 2008.

יש לזכור שעובדים אלו חושבו על-פי שכר המינימום החודשי בלבד, כאשר חלק מהעובדים השכירים, ששכרם נמוך משכר המינימום, עובדים חלקית, זמנית ועונתית. אם תופעה זאת אינה אחידה בהיקפה ביישובים השונים, אפשר לראות בה משתנה מסביר בלבד.

ד. מדד אי-שוויון (מדד ג'יני)

מדד ג'יני לאי-שוויון התחלקות ההכנסה בקרב כלל השכירים לחודש עבודה במשק בשנת 2009 הוא 0.4793, ירידה של 0.7% לעומת שנת 2008. תוצאות החישוב בכל יישוב ויישוב (לוחות 1-3) מורות, כי יש הבדלים ניכרים בין הערים הגדולות. בחיפה, לדוגמה, מדד אי-השוויון (0.4915) גדול בכ-15% יותר מאשר בראשון לציון (0.4289).

נמצא קשר חיובי בין שכר ממוצע גבוה לבין רמה גבוהה של אי-שוויון. כך, למשל, בסביון מדד ג'יני הוא 0.6030 ובקיסריה – 0.5443, לעומת 0.3053 ברהט ו-0.3542 בטייבה.

באופן כללי אי-השוויון גדל ככל שאוכלוסיית היישוב גדולה יותר. להבנת המשתנים הרבים והשונים המשפיעים על התוצאות, דרושה חקירה מקיפה ומעמיקה יותר.

ה. השכר הממוצע לפי מין

בלוחות 7-5 מוצגים נתונים על השכר הממוצע לפי מין ולפי צורת יישוב, מועצה אזורית מחוז ונפה.

בשנת 2009 השכר הממוצע לחודש עבודה של הנשים היה כ-66% מהשכר הממוצע של הגברים. השכר הממוצע לחודש בשנה היה נמוך אף יותר, בגלל מספר חדשי העבודה הקטן יותר של הנשים במשך השנה.

הנתונים מורים, כי ככל שהשכר הממוצע של הגברים עולה, הפער בין שכר הגברים לבין שכר הנשים עולה גם הוא. לדוגמה, ביישוב סביון שבו השכר של הגברים הוא הגבוה ביותר (22,647 ש"ח), השכר הממוצע של הנשים (12,734 ש"ח) עומד על כ-56% מהשכר של הגברים.

ו. העובדים השכירים לפי קבוצת שכר

בלוחות 9-8 מוצגים נתונים על התפלגות העובדים השכירים בשנת 2009, לפי קבוצת שכר, בממוצע לחודש עבודה ובמשך השנה, ולפי צורת יישוב.

הנתונים מורים, כי כשמדובר בשכר הממוצע לחודש עבודה (לוח 8), השכר של כ-33.2% מהעובדים היה נמוך משכר מינימום, ושל כ-38.8% מהעובדים היה נמוך ממחצית השכר הממוצע. כ-9.7% מהעובדים השתכרו יותר מפי שניים מן השכר הממוצע.

תרשים 2: התפלגות השכירים בארבע הערים הגדולות לפי קבוצת שכר, 2009 (אחוזים)

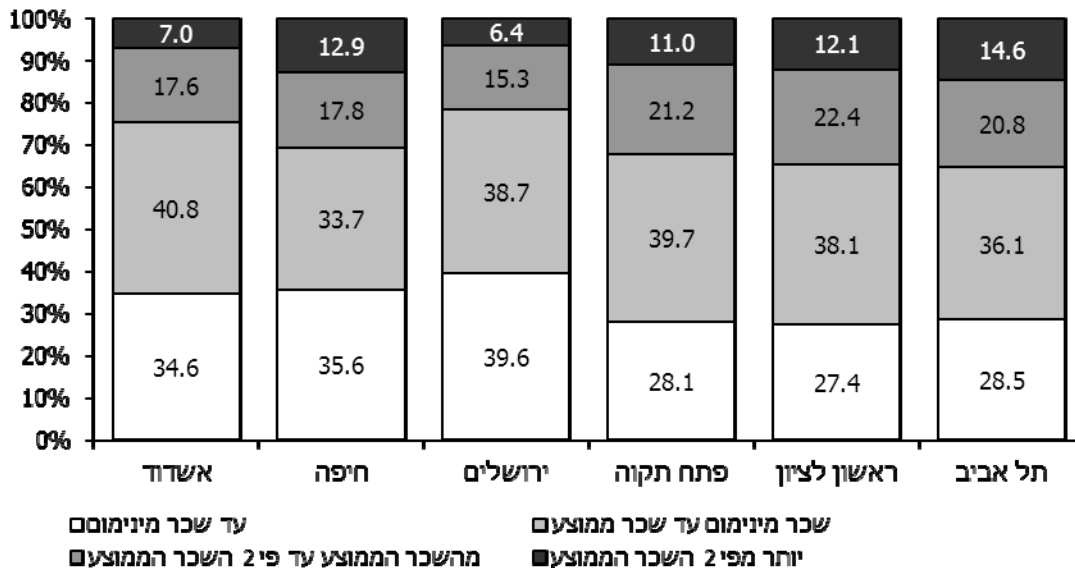

הממצאים מורים על הבדלים ניכרים בין חמש הערים הגדולות: בתל אביב, למשל, כ-15% מהשכירים משתכרים יותר מפי שניים מן השכר הממוצע, לעומת כ-6% בלבד בירושלים ובאשדוד (תרשים 2).

ביישובים עירוניים לא יהודיים כ-2.0% בלבד מהעובדים השכירים משתכרים יותר מפי שניים מהשכר הממוצע, ושכרם של יותר מ-51% היה נמוך ממחצית השכר הממוצע.

ז. השכר הממוצע של העולים השכירים

בפרסום זה מובאים גם נתונים על השכר הממוצע של העולים השכירים לפי שנת עלייה ולפי יישוב (לוח 10). עולה חדש הוגדר לצורך עיבודים אלה כמי שעלה ארצה בשנים 1990-2009.

הנתונים מראים כצפוי, כי ככל שהעולה שווה בארץ זמן ממושך יותר, כך שכרו לחודש עבודה גבוה יותר. לדוגמה, השכר החודשי הממוצע בשנת 2009 של עולה אשר הגיע ארצה בשנים 1990-2004 (7,126 ש"ח) היה גבוה ב-36% משכרו של עולה אשר עלה ארצה בשנים 2005-2009 (5,230 ש"ח). כמו כן, שכרם של העולים שהגיעו בשנים 1990-2009 (7,038 ש"ח) היה כ-82% בלבד מהשכר הממוצע לחודש עבודה של כל השכירים במשק (8,562 ש"ח).

התפלגות העולים השכירים בכל יישוב חושפת הבדלים ניכרים בין שש הערים הגדולות: השכר הממוצע של עולה בירושלים גבוה ב-4% בקירוב מהשכר הממוצע של עולה בחיפה וב-3% בתל אביב – מגמה הפוכה מזו שנצפתה אצל כלל השכירים.

1.3 הכנסה ממוצעת של משפחת עובדים

בלוחות 11-16 מוצגים נתוני השכר הממוצע למשפחת עובדים הכוללים הן את ההכנסות מעבודה שכירה והן את ההכנסות מעבודה עצמאית לפי צורת יישוב, מועצה אזורית, מחוז ונפה. הנתונים מתייחסים לשני סוגים של משפחות: משפחות הכוללות בני זוג (לוחות 11-13) ומשפחות של יחידים (לוחות 14-16).

א. משפחות של זוגות נשואים

ההכנסה הממוצעת לחודש בשנה של כ-1.3 מיליון משפחות של זוגות נשואים הגיעה לכ-14,637 ש"ח בשנת 2009 – גידול של כ-1% לעומת השנה הקודמת. בין שש הערים הגדולות, ההכנסה הגבוהה ביותר נמצאה בתל-אביב (20,299 ש"ח), ולאחר מכן בחיפה (17,880 ש"ח), בראשון לציון (17,943 ש"ח), בפתח תקוה (16,540 ש"ח) ובאשדוד (12,696 ש"ח). בירושלים ההכנסה הממוצעת נמוכה מהממוצע הארצי (9,807 ש"ח).

בדומה לשכרו הממוצע של שכיר, גם כשמדובר בחישוב משפחתי, ההכנסה הממוצעת הנמוכה ביותר נרשמה ביישובים של בני המיעוטים. כך ביישובים העירוניים הלא יהודיים, ההכנסה הממוצעת של משפחת עובדים מגיעה לכ-7,908 ש"ח בשנת 2009, כ-54% מהממוצע הארצי.

ב. משפחות של יחידים

בכ-1.3 מיליון משפחות חיים יחידים. בלוחות 14-16 מוצגים נתונים על ההכנסה הממוצעת של המשפחות אלו לפי צורת יישוב, מועצה אזורית, מחוז ונפה. ההכנסה לחודש בשנה של כמיליון משפחות של יחידים הגיעה ב-2009 ל-4,659 ש"ח, כלומר כ-32% בלבד מההכנסה הממוצעת של משפחות של זוגות נשואים. הבדל זה מוסבר בין היתר בכך שמדובר במפרנס יחיד, לעומת משפחות של זוגות שבהן עשויים להיות שני מפרנסים.

יש לציין כי ההכנסה הממוצעת לחודש בשנה של המשפחות של יחידים מהווה כ-58% מהשכר הממוצע של עובד שכיר וכ-55% מההכנסה הממוצעת של עובד עצמאי.

1.4 העובדים העצמאיים לפי מקום מגורים

כ-240 אלף עצמאים דיווחו על הכנסתם הסופית בגין שנת 2009 לעומת 232 אלף בשנת 2008. מספר זה אינו כולל כ-40 אלף עובדים אשר היו במהלך השנה גם שכירים וגם עצמאים. תרשים 3 מציג את התפלגות העובדים העצמאים לפי צורת יישוב, בארבע קבוצות עיקריות: יישובים עירוניים יהודיים ולא יהודיים, יישובים כפריים ויישובים לא יהודיים.

תרשים 3: התפלגות העצמאים לפי צורת יישוב, 2009 (אחוזים)

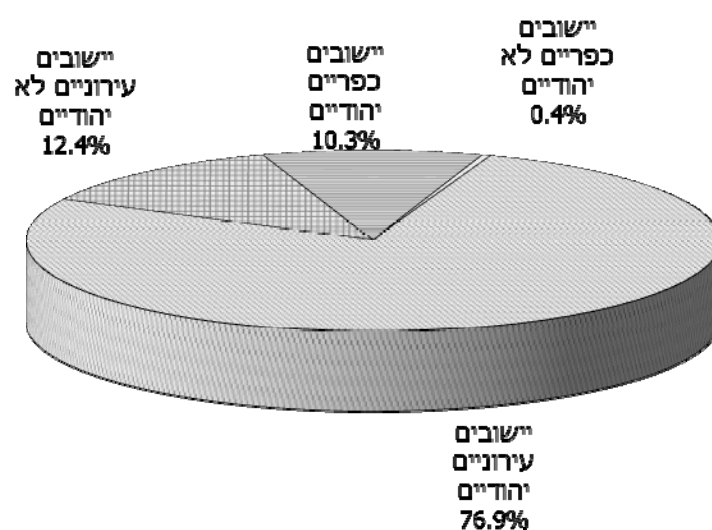

כ-77% מכלל העצמאים נמצאו ביישובים העירוניים היהודיים. עוד כ-12% מתגוררים ביישובים העירוניים הלא יהודיים, והיתר (כ-11%) – ביישובים כפריים קטנים, בעיקר במושבים.

1.5 הכנסה ממוצעת של עובדים עצמאים

בלוחות 17-21 מוצגים נתונים על ההכנסה הממוצעת הכוללת של כ-240 אלף עובדים עצמאים בשנת 2009 בהשוואה לשנת 2008.

א. הכנסה ממוצעת לפי יישוב

ההכנסה הממוצעת לשנה של העצמאים הגיעה לכ-8,055 ש"ח בשנת 2009 – ירידה נומינלית של 4.2% וירידה ריאלית של כ-7.3%. מגמה זו של ירידה ריאלית נרשמה כמעט בכל היישובים, היהודיים והלא יהודיים. יש לציין כי גידול זה נרשם לאחר גידול ריאלי של כ-8.6% ב-2008.

ההכנסה הממוצעת הכוללת של העצמאים בהשוואה לזו של השכירים לחודש בשנה מוצגת להלן:

<u>שנת 2009</u>	<u>שנת 2008</u>	
8,055	8,406	ההכנסה הממוצעת של עצמאי
7,070	7,025	השכר הממוצע לשכיר (לחודש בשנה)
113.9	119.7	ההכנסה הממוצעת של עצמאי כאחוז מהשכר הממוצע של שכיר

הממצאים מראים שבשנת 2009 הפער בין ההכנסה של העצמאים לבין השכר הממוצע של השכירים היה כ-14%. פער זה הולך ועולה בשנים האחרונות (בשנת 2005 ההכנסה הממוצעת של העצמאים היתה כ-106% מהשכר הממוצע של השכירים).

ב. מדד אי-שוויון (גיני)

בלוח 17 מוצג מדד ג'יני בקרב העובדים העצמאים בכל יישוב ויישוב: בשנת 2009 הוא היה 0.5209 בממוצע הארצי לעומת 0.5275 בשנת 2008. כלומר רמת אי-השוויון ירד בין השנים 2008-2009 ב-1.3% בקירוב.

בדומה לשכירים, נמצא קשר בין גובה ההכנסה הממוצעת לבין אי-השוויון. כך לדוגמה, בשש הערים הגדולות, המתאפיינות בהכנסה גבוהה מהממוצע הארצי (8,966 ש"ח), מדד ג'יני הוא גבוה למדי, 0.5326. לעומת זאת ביישובים העירוניים הלא יהודיים המתאפיינים בהכנסה נמוכה מהממוצע הארצי (5,902 ש"ח), מדד ג'יני הוא 0.4603 בלבד.

בשנת 2009 עלה אי-השוויון בהכנסות העצמאים ביחס לשכר השכירים: מדד ג'יני בקרב העצמאים היה גדול בכ-9% מאשר בקרב העובדים השכירים בדומה לשנה הקודמת.

ג. העובדים העצמאים לפי קבוצת הכנסה

לוח 21 מציג נתונים על התפלגות העובדים העצמאים בשנת 2009, לפי קבוצת הכנסה (ההכנסה הכוללת הממוצעת לחודש בשנה) ולפי צורת יישוב.

הנתונים מורים, כי ההכנסה הממוצעת של כ-39% מהעצמאים אינה גבוהה מרמת שכר המינימום, ושל 44% מהעצמאים אינה גבוהה ממחצית השכר הממוצע. הכנסתם של כ-10% מהעצמאים היתה גבוהה יותר מפי שניים מן השכר הממוצע. כ-4.7% מהעצמאים משתכרים יותר מפי שלושה מן השכר הממוצע.

הממצאים מלמדים על הבדלים ניכרים בין חמש הערים הגדולות. בירושלים, לדוגמה, כ-40% מהעצמאים משתכרים לא יותר משכר המינימום, לעומת כ-32% בראשון לציון, 36% בתל אביב-יפו ופתח תקוה, 39% בחיפה ו-44% באשדוד. בתל אביב-יפו כ-14% מהעצמאים משתכרים יותר מפי שניים מן השכר הממוצע, לעומת כ-7% בלבד באשדוד.

1.6 תקופת העבודה של השכירים

כדי לאפשר בחינה יסודית של תשתית התעסוקה בכל יישוב, מוינו השכירים בכל יישוב לפי משך תקופת ההעסקה במהלך השנה הקלנדרית (לוחות 22-27).

א. משך העבודה לפי צורת יישוב

בלוחות 22-25 מוצגים נתונים על משך העבודה של העובדים השכירים לפי צורת יישוב לשנת 2009.

להלן השוואה של משך ההעסקה בשנת 2009, לפי צורות יישוב עיקריות (באחוזים):

לוח ה: משך העבודה של השכירים לפי צורת יישוב, 2009

משך העבודה	סך הכול	חמש הערים הגדולות (ללא ירושלים)	יישובים עירוניים יהודיים (סך הכול)	יישובים עירוניים לא יהודיים (סך הכול)	יישובים כפריים
סך הכול	100.0	100.0	100.0	100.0	100.0
2-1 חודשים	6.3	5.8	6.2	8.0	5.6
3-5 חודשים	8.8	8.1	8.5	11.8	7.8
6-8 חודשים	9.7	9.2	9.5	12.3	8.7
9-11 חודשים	12.4	11.9	12.2	14.9	11.0
12 חודשים	62.8	65.0	63.7	53.0	66.9
ממוצע	9.9	10.1	10.0	9.3	10.1

מהלוח עולה, כי בשנת 2009 מספר חודשי התעסוקה היה על כ-9.9 חודשי עבודה בממוצע בדומה לשנת 2008. מספר השכירים שעבדו שנה שלמה הצטמצם במהלך השנה האחרונה: אחוז השכירים אשר היו מועסקים שנה שלמה (12 חודשים) נשאר יציב: 62.8% בשנת 2009 לעומת 62.2% בשנת 2008.

הנתונים מורים כי תקופת ההעסקה אינה אחידה בכל היישובים. לדוגמה, כ-67% מהשכירים ביישובים כפריים עבדו שנה שלמה בשנת 2009, לעומת כ-53% בלבד מן השכירים ביישובים העירוניים הלא יהודיים.

ב. משך העבודה לפי מין

בחינת משך התעסוקה לפי מין (לוחות 26-27) מאפשרת לקבל תמונה מפורטת יותר על התנהגותם של העובדים השכירים, ומכאן גם על מידת היציבות הכלכלית ועל רמת החיים.

להלן נתונים המתייחסים לשנתיים הנסקרות:

לוח ו: משך העבודה של השכירים לפי מין, 2009 (אחוזים)

משך העבודה	סך הכול	גברים	נשים
סך הכול	100.0	100.0	100.0
2-1 חודשים	6.3	6.4	6.3
3-5 חודשים	8.8	8.7	8.8
6-8 חודשים	9.7	9.2	10.3
9-11 חודשים	12.4	11.2	13.6
12 חודשים	62.8	64.6	61.0
ממוצע	9.9	10.0	9.9

הנתונים מלמדים, כי נשים מועסקות פרקי זמן קצרים במקצת מאלה של הגברים. לדוגמה, 65% מהגברים עבדו 12 חודשים בשנת 2009 לעומת 61% מהנשים.

ברור, שניתוח מעמיק יותר מחייב נתונים על היקף המשרות (מידת החלקיות), על מספר ימי העבודה בחודש ועל מספר השכירים המועסקים בו-זמנית ביותר ממשרה אחת.

1.7 מעמד בעבודה

בלוחות 28-30 מוצגת התפלגות האוכלוסייה המבוססת הבוגרת לפי צורת יישוב, מועצה אזורית, מחוז ונפה, בהתאם לסיווגה בקובצי המוסד לביטוח לאומי. בשנת 2009, בגלל צירופם של עובדים אשר היו במשך השנה גם שכירים וגם עצמאים לקבוצות השכירים, מתקבל מספר נמוך למדי של עובדים עצמאים.

תרשים 4: סוגי מבוטחים לפי צורת יישוב, 2009 (אחוזים)

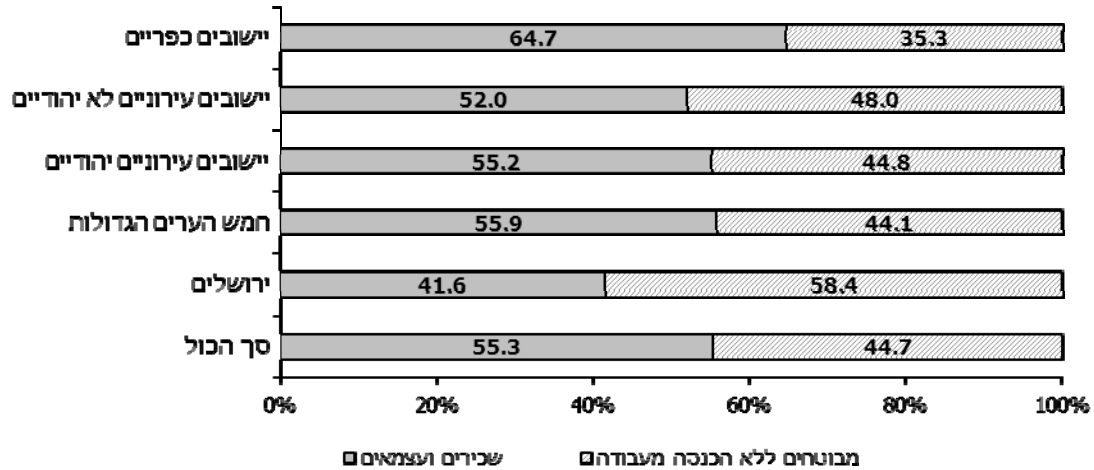

בולט במיוחד (תרשים 4) האחוז הנמוך של הפעילים כלכלית (שכירים ועצמאים) ביישובים העירוניים הערביים (כ-52%), בגלל אי-יציאת נשים לעבודה. האחוז הגבוה של הפעילים ביישובים הכפריים היהודיים (כ-65%) נזקף לביטוח האוטומטי של בת הזוג בהתיישבות העובדת (קיבוצים ומושבים).

ברור, שמשקל המבוטחים החסרים הכנסה כלכלית (מובטלים, תלמידים וכו') משפיע על מצבו הכלכלי של כל יישוב. לדוגמה, ברמה הארצית שכירים ועצמאים הם 55% מהאוכלוסייה הבוגרת, ואילו באילת הם מהווים כ-63%, בשוהם כ-75% וביישובים קטנים שיעורם גבוה אף יותר. לעומת זאת, 45% בלבד מהאוכלוסייה הבוגרת בבני ברק היתה מועסקת בשנת 2009.

2. הכנסה חציונית של שכיר ושל עצמאי

בלוחות 31-32 מוצגים לראשונה נתונים על ההכנסה החציונית של השכירים ושל העצמאים בשנים 2008 ו-2009.

בשנת 2009, השכר החציוני של כל השכירים היה כ-4,807 ש"ח לחודש בשנה, שהם כ-68% מהשכר הממוצע באותה שנה. בקרב עצמאים, ההכנסה החציונית היתה כ-4,099 ש"ח לחודש בשנה, שהם כ-51% מההכנסה הממוצעת של כלל העצמאים.

יש לציין כי ההכנסה הממוצעת מושפעת מההכנסות הגבוהות מאוד ומהנמוכות מאוד. לדוגמה: לכ-10% מהעצמאים בעלי ההכנסות הגבוהות למדי (יותר מכפליים מן השכר הממוצע) יש השפעה גדולה על הכנסה הממוצעת של כלל העצמאים (8,055 ש"ח ב-2009), בעוד שההכנסה החציונית היתה כ-4,099 ש"ח בלבד.

3. ריבוי משרות

המוסד לביטוח לאומי מקבל מדי שנה מנציבות מס הכנסה את הדוחות השנתיים של כל המעסיקים בארץ שבהם מצוין, נוסף על נתוני שכר ויחודשי עבודה, גם סוג המשרה שבה מועסק העובד: משרה מלאה או חלקית יחידה, משרה חלקית נוספת ומשרה יומית. דיווחים אלו מאפשרים לאמוד את היקף התופעה של השכירים אשר עבדו בו-זמנית ביותר ממקום עבודה אחד, ולנתח את המאפיינים הדמוגרפיים והכלכליים של עובדים אלו.

א. משרות כפולות בו-זמנית

בלוח 33 מוצגת התפלגות העובדים השכירים לפי מספר מקומות העבודה שבהם עבדו בו-זמנית במהלך שנת 2009.

מספר השכירים שעבדו אצל יותר ממעסיק אחד באותו זמן היה על כ-180 אלף עובדים בשנת 2009, כלומר כ-7.5% מסך העובדים השכירים (לא כולל חברי קיבוצים ועובדים במשקי בית). בשנת 2008, כ-7.7% מהשכירים היו מועסקים אצל יותר ממעסיק אחד.

התפלגות השכירים לפי מין מאפשרת לבחון את צורת ההעסקה לעומת סך העובדים. הנתונים מורים כי הנשים מהוות כ-57% מהעובדים ביותר ממשרה אחת לעומת משקלן בקרב השכירים – כ-48%. כמו כן, אחוז הנשים העובדות ביותר ממקום עבודה אחד גבוה במיוחד: כ-8.5% מהנשים (לעומת 6.1% מהגברים). ממצאים אלה מאשרים שנשים מועסקות יותר מגברים בעבודות חלקיות ואצל יותר ממעסיק אחד, על בסיס יומי או לפי מספר קטן של שעות עבודה.

לוח ח: ריבוי משרות, 2009 (נתונים נבחרים)

מספר שכירים	אלפים	סך הכול	משרה אחת	יותר ממשרה אחת
מספר שכירים	2,382.7	2,202.9	179.8	7.5
אחוזים	100.0	92.5	7.5	7.5
לפי מין (אחוזים)	סך הכול	100.0	100.0	100.0
גברים	51.3	52.0	42.9	42.9
נשים	48.7	48.0	57.1	57.1
לפי שכר ממוצע לחודש (ש"ח)	סך הכול	8,582	8,684	9,493
גברים	10,526	10,509	12,238	12,238
נשים	6,596	6,719	6,729	6,729

השכר הממוצע לחודש עבודה של העובדים במשרות כפולות גבוה בכ-9% מהשכר הממוצע של העובדים במשרה יחידה, אך נמצא הבדל משמעותי לפי מין: בעוד הגברים במשרות כפולות משתכרים כ-16% יותר

מהשכר הממוצע למשרה יחידה, הנשים במשרות כפולות משתכרות באותה רמת שכר של הנשים במשרה יחידה. תופעה זו מוסברת בכך שברוב המקרים עבודה במשרות כפולות מאפשרת להשלים הכנסה נמוכה ממשרה אחת, בייחוד אצל הנשים.

ב. ריבוי משרות במשך השנה

בלוח 34 מוצג היקף העובדים במשרה אחת או יותר בשנת 2009 לפי ענפי כלכלה עיקריים ולפי חישוב שנתי שבו נספרים כל מקומות העבודה במשך השנה, בין שעבדו בהם בו-זמנית ובין שלא.

במהלך שנת 2009 כ-710 אלף שכירים עבדו ביותר ממקום עבודה אחד: כ-180 אלף עבדו באותו זמן אצל יותר ממעסיק אחד ועוד כ-530 אלף שכירים החליפו את מקום עבודתם במהלך השנה, שהם כ-20% מכלל השכירים.

התפלגות השכירים לפי ענף כלכלי מראה, כי אחוז העובדים ביותר ממקום עבודה אחד במהלך השנה גבוה מהממוצע הארצי בענף שירות אירוח ואוכל (כ-30%), נתון המצביע על עבודה עונתית ועל תחלופה גבוהה של מעסיקים במהלך השנה. לעומת זאת, בענפי התעשייה כ-18% בלבד מן העובדים עבדו ביותר ממקום עבודה אחד במהלך שנת 2009.

4. ההכנסה של עובדים לפי מעמד בעבודה

בלוחות 35-36 מוינו בעלי השכר וההכנסה לפי מעמדם בעבודה בשלוש קבוצות עיקריות: שכירים, מי שהם גם שכירים וגם עצמאים ועצמאים. תרשים 5 מציג את הרכב התעסוקה בשנת 2009 לפי שלוש הקבוצות האלה. קבוצת השכירים בלבד מהווה כ-89% מכלל המועסקים בעוד העצמאים מהווים כ-8%. מי שהם גם שכירים וגם עצמאים מהווים כ-3% בלבד מן המועסקים במשק.

תרשים 5: התפלגות המועסקים בממוצע לחודש לפי מעמד בעבודה בשלוש קבוצות עיקריות, 2009 (אחוזים)

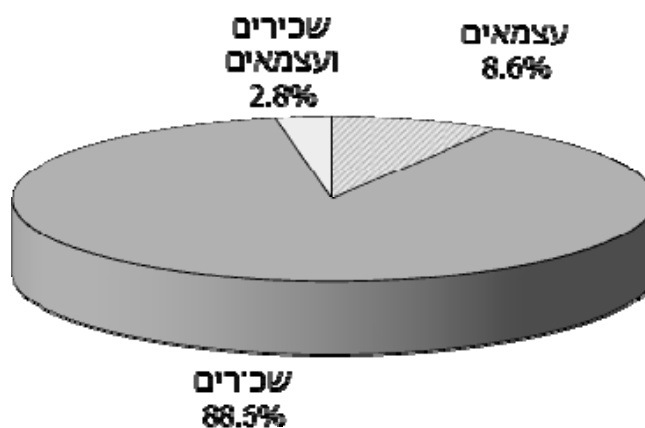

התפלגותם של העובדים בלוחות אלה מוצגת על פי קבוצות שכר בקרב גברים ובקרב נשים בנפרד. השכר הממוצע חושב בשתי רמות: בממוצע לחדש עבודה ובממוצע לחדש במשך השנה.

להלן תמצית הנתונים לשנת 2009:

לוח ט: קבוצות שכר והכנסה לחדש עבודה לפי מעמד בעבודה, 2009

קבוצת שכר ו/או הכנסה	שכירים	שכירים ועצמאים	עצמאים
סך הכול מספרים אחזים	2,420,500 100.0	76,000 100.0	236,600 100.0
עד שכר מינימום	27.3	18.1	38.0
משכר מינימום עד השכר הממוצע	42.1	34.5	33.8
משכר ממוצע עד פעמיים השכר הממוצע	20.3	24.2	18.4
מ-2 עד 3 פעמים השכר הממוצע	6.2	8.8	5.4
מ-3 עד 4 פעמים השכר הממוצע	2.3	5.1	2.1
יותר מ-4 פעמים השכר הממוצע	1.9	9.2	2.3

מהנתונים עולה, כי יש הבדלים ניכרים בהתפלגות ההכנסה לפי מעמד בעבודה. לדוגמה, כ-4.2% מהעובדים השכירים הם בעלי הכנסות העולות על פי שלושה מן השכר הממוצע, לעומת כ-4.4% מהעובדים העצמאים וכ-14.3% מהעובדים שהם גם שכירים וגם עצמאים. כמו כן, כ-27% מהעובדים השכירים וכ-38% מהעצמאים משתכרים עד שכר המינימום, לעומת כ-18% בלבד מהעובדים שהם גם שכירים וגם עצמאים.

5. השכר לפי ענף כלכלי ראשי ולפי מין

בלוחות 37-38 מוינו העובדים השכירים שדווחו לשנת 2009 לפי הענף הכלכלי של מקום עבודתם, ובתוך ענפים אלו לפי קבוצת השכר, כדי לבחון את השוני או הדמיון בהכנסתם. הנתונים בלוחות אלה מתייחסים לכל העובדים השכירים שעבדו בכל חודשי השנה או בחלק מהשנה בלבד (לעומת הלוחות 35-36 שבהם מוצג המספר הממוצע של עובדים בחודש). התפלגויות שכר מקבוצות בשלוש רמות: עד השכר הממוצע, מהשכר הממוצע עד פי ארבעה מן השכר הממוצע, ויותר מפי ארבעה מן השכר הממוצע. בלוחות מוצגות תוצאות העיבודים הנפרדים לפי מין ולפי חישובי שכר ממוצע שונים: שכר ממוצע לחדש עבודה ושכר ממוצע לחדש במשך השנה.

להלן התפלגות העובדים השכירים בענפים נבחרים לפי קבוצות שכר בשנת 2009:

לוח י': קבוצות שכר לפי ענפי כלכלה נבחרים (אחוזים), 2009

ענפים נבחרים					סך הכול	קבוצת שכר
שירותים ציבוריים	שירותים עסקיים	מסחר	תעשייה	חקלאות		
שכר ממוצע לחודש עבודה						
100.0	100.0	100.0	100.0	100.0	100.0	סך הכול
72.7	67.5	83.7	61.5	86.9	72.8	עד השכר הממוצע
26.2	29.6	15.4	35.7	12.9	25.5	עד 4 פעמים השכר הממוצע
1.1	2.9	0.9	2.8	0.2	1.7	יותר מ-4 פעמים השכר הממוצע
שכר ממוצע לחודש בשנה						
100.0	100.0	100.0	100.0	100.0	100.0	סך הכול
74.6	70.0	85.0	63.4	87.8	74.6	עד השכר הממוצע
25.1	27.4	14.2	34.0	12.0	24.0	עד 4 פעמים השכר הממוצע
0.4	2.6	0.9	2.6	0.2	1.4	יותר מ-4 פעמים השכר הממוצע

אנו רואים, כי בענפי המסחר כ-84% מן העובדים משתכרים עד השכר הממוצע, לעומת כ-62% בלבד בענפי התעשייה. בשירותים העסקיים כ-3.0% מן העובדים השתכרו יותר מפי ארבעה מן השכר הממוצע, לעומת כ-1% בלבד מן העובדים בשירותים הציבוריים.

העיבודים לפי מין מעלים, שבכל הענפים הנשים מרוכזות בקבוצות השכר הנמוכות יותר, הן באופן יחסי והן באופן מוחלט. כך למשל בשנת 2009, אחוז הגברים בענף הבנקאות ששכרם גבוה מפי ארבעה מן השכר הממוצע היה כ-4.8% לפי שתי שיטות החישוב של השכר הממוצע, ואילו בקרב הנשים חלקן של בעלות שכר ברמה זו היה כ-0.9% בלבד.

6. משך העבודה לפי ענף כלכלי ראשי

בלוחות 39-40 נבדק משך עבודתם של השכירים שעבדו בשנים הנסקרות בענפים השונים, לפי מין.

להלן לוח המציג את משך העבודה בענפים נבחרים בשנת 2009, לפי מין:

לוח יא: משך העבודה של העובדים השכירים בענפי כלכלה נבחרים לפי מין, 2009

ענפים נבחרים					סך הכול	משך העבודה
שירותים ציבוריים	שירותים עסקיים	מסחר	תעשייה	חקלאות		
100.0	100.0	100.0	100.0	100.0	100.0	סך הכול
5.1	5.4	8.1	3.9	7.5	6.4	2-1 חודשים
7.7	7.5	11.5	5.8	10.5	8.8	5-3 חודשים
9.3	8.3	12.2	6.9	12.1	9.8	8-6 חודשים
13.3	11.5	14.6	8.9	13.1	12.4	11-9 חודשים
64.5	67.3	53.6	74.5	56.8	62.7	12 חודשים
100.0	100.0	100.0	100.0	100.0	100.0	גברים - סך הכול
4.9	5.7	7.9	3.6	7.3	6.4	2-1 חודשים
7.6	7.5	10.8	5.5	9.6	8.8	5-3 חודשים
8.8	7.6	11.1	6.2	11.1	9.3	8-6 חודשים
11.7	9.2	13.4	7.7	12.0	11.1	11-9 חודשים
66.9	70.1	56.7	77.1	60.0	64.4	12 חודשים
100.0	100.0	100.0	100.0	100.0	100.0	נשים - סך הכול
5.5	5.3	8.4	4.6	7.7	6.3	2-1 חודשים
8.0	7.5	12.3	6.6	11.7	8.8	5-3 חודשים
10.2	8.7	13.5	8.2	13.3	10.3	8-6 חודשים
16.3	12.5	16.0	11.3	14.5	13.6	11-9 חודשים
60.1	66.1	49.8	69.3	52.7	60.9	12 חודשים

מסתבר כי התחלופה הגדולה ביותר של עובדים, אשר באה לידי ביטוי באחוז הגבוה של שכירים שעבדו תקופות קצרות ובאחוז הנמוך של שכירים שעבדו שנה שלמה, היא בענפי המסחר, ובמידה מסוימת גם בשירותים העסקיים (כולל חברות לאספקת כח אדם). לעומת זאת בתעשייה כ-75% מן העובדים הועסקו שנה שלמה.

בדיקת משך העבודה לפי מין מעלה, שהנשים עבדו תקופות קצרות יותר מן הגברים (בעיקר בשירותים הציבוריים ובתעשייה), וכי פחות נשים מגברים עבדו שנה שלמה.

מטבע הדברים, נמצא הבדל בין השכר הממוצע של מי שעבדו חודש-חודשיים לבין שכרם של אלה שעבדו שנה שלמה (לוח 40). השכר הממוצע לחודש עבודה של השכירים שעבדו 12 חודשים היה גבוה בכ-209% מהשכר הממוצע של מי שעבדו במשך השנה חודשים ספורים בלבד.

גם מי שעבדו 11-9 חודשים בשנה השתכרו כ-51% בלבד משכרם של אלה שהיו מועסקים שנה שלמה, תופעה המעידה על מסגרת שכר יציבה יותר, שממנה נהנים העובדים השכירים אשר מועסקים שנה שלמה.

7. ההכנסות לפי גיל, מין ומעמד בעבודה

בלוחות 41-42 מוצגות התפלגות העובדים וכן התפלגות ההכנסה הממוצעת לפי קבוצת גיל, לפי מין ומעמד בעבודה, בממוצע לחודש בשנת 2009.

הנתונים מורים, כי השכר הממוצע של הנשים השכירות לחודש עבודה היה כ-63% מהשכר הממוצע של הגברים השכירים. פער דומה נמצא בקרב העובדים העצמאיים: ב-2009 ההכנסה של העובדות העצמאיות הייתה כ-68% מההכנסה של הגברים העצמאיים.

הסיבה העיקרית לפער זה בין הגברים לנשים נעוצה במיעוט שעות העבודה בקרב אוכלוסיית הנשים. כאשר עוברים מההכנסה החודשית של השכירים להכנסתם לפי שעות עבודה (על פי נתוני סקר הכנסות של הלשכה המרכזית לסטטיסטיקה), הפער המחושב בין הגברים לנשים עומד על כ-20%.

תרשים 6: שכר ממוצע לחודש עבודה של השכירים לפי קבוצות גיל, 2009

ממוצע=100

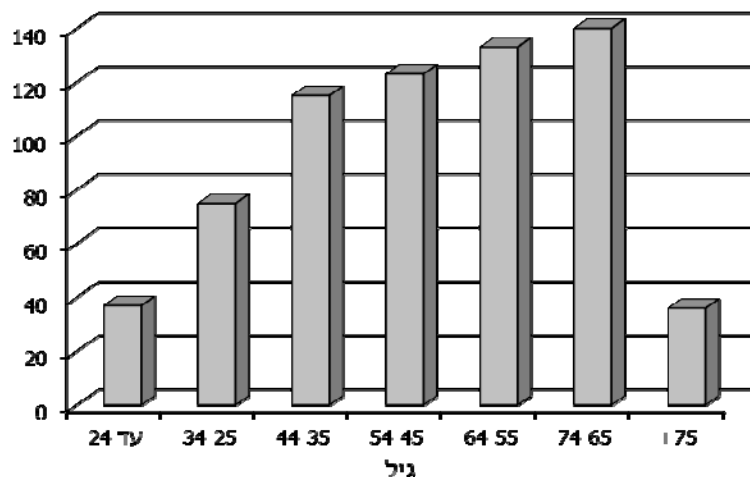

התפלגות ההכנסה לפי קבוצת גיל מעלה, כי ההכנסה הממוצעת עולה עם הגיל, כך שההכנסה המקסימלית מצויה בקבוצת גיל 74-65, כלומר בגיל פרישת העובד משוק העבודה. לדוגמה, עובדים שכירים בני 74-65 השתכרו יותר מפי ארבעה מן השכר הממוצע בקבוצת גיל עד 24 (תרשים 6). ההכנסה מעבודה מעל גיל 75 נופלת בשיעור של כ-76% לעומת ההכנסה הממוצעת בגילאים 65 עד 74.

8. משפחות עובדים לפי עשירונים

הנתונים על ההכנסה המשפחתית מעבודה (שכירה ועצמאית) חושבו לגבי שני סוגים של משפחות: משפחות שבהן זוגות נשואים (לוחות 43-44), ומשפחות של יחידים בלבד (לוחות 45-46). ההכנסה המשפחתית כוללת את הכנסות בני זוג בלבד, בלי לצרף את הכנסותיהם של בני משפחה אחרים גם אם הם חיים במשק בית אחד.

בלוחות אלו מוצגת התפלגות המשפחות לפי רמת הכנסתן, במיון על פי עשירונים ולפי מספר הילדים. להלן התוצאות העקרויות:

לוח יג: ההכנסה הממוצעת לחודש בשנה של משפחות עובדים לפי מספר ילדים (ש"ח), 2009

מספר ילדים במשפחה	לא כולל משפחות של יחידים	משפחות של יחידים
סך הכול	14,599	4,891
ללא ילדים	15,083	4,748
ילד אחד	14,509	6,451
2 ילדים	15,565	6,398
3 ילדים	15,897	5,558
4 ילדים ויותר	9,927	3,891

אפשר לראות כי ההכנסה הממוצעת של המשפחות שבהן זוגות נשואים גדלה עם הגידול במספר הילדים עד לשלושה ילדים. במשפחות גדולות יותר ההכנסה קטנה. כך לדוגמה, ההכנסה הממוצעת של משפחות עם ארבעה ילדים ויותר נמוכה בכ-36% מההכנסה של משפחה עם שני ילדים. מגמה זאת עקבית גם על פני זמן וגם לפי שיטות החישוב השונות של ההכנסה הממוצעת (לחודש עבודה או במשך השנה). במשפחות של יחידים היתה ההכנסה הממוצעת הגבוהה ביותר בשנת 2009 בקרב משפחות עם ילד אחד.

מן החלוקה לעשירונים אנו למדים, כי עד לעשירון השביעי ההכנסה קטנה מההכנסה הארצית הממוצעת. ההכנסה הממוצעת (לחודש בשנה) של משפחת עובדים שבה זוג נשוי בעשירון העליון הגיעה בשנת 2009 לכ-49,513 ש"ח – פי 29 בהשוואה ל-1,734 ש"ח בעשירון התחתון. יש לזכור שמדובר בהכנסה ברוטו, כלומר לפני תשלומי העברה ומסים ישירים.

מדד ג'יני מראה כי אי-השוויון גדול יותר ככל שמספר הילדים במשפחה עולה: בקרב משפחות שבהן ארבעה ילדים ויותר, מדד ג'יני הוא 0.4877, לעומת 0.4397 בקרב המשפחות עם ילד אחד.

בנוגע למשפחות של יחידים בלבד, אי-השוויון גדול עוד יותר: ההכנסה הממוצעת לחודש עבודה בעשירון העליון הגיעה בשנת 2009 לכ-19,187 ש"ח – פי 32 בהשוואה לכ-599 ש"ח בעשירון התחתון. בקרב המשפחות ללא ילדים, מדד ג'יני הוא 0.4812 לעומת 0.4789 בממוצע הארצי. כשמדובר במשפחות עם ילדים (חד הוריות) אי-השוויון גדל ככל שמספר הילדים גדול יותר.

לוחות

לוח 1: שכר ממוצע חודשי ושנתי של שכירים, אחוז השכירים ששכרם אינו גבוה משכר המינימום ומדד אי-השוויון, לפי צורת יישוב, 2009-2008

2009		השכר הממוצע (ש"ח)						מספר השכירים (2009)	צורת היישוב
מדד אי-השוויון (ג'יני)	% השכירים המשתכרים עד שכר המינימום	לחודש בשנה			לחודש עבודה				
		אחוז השינוי	2009	2008	אחוז השינוי	2009	2008		
0.4793	41.3	0.6	7,070	7,025	0.5	8,562	8,518	2,955,669	סך הכול יישובים עירוניים - סך הכול יישובים עירוניים יהודיים - סך הכול
0.4798	41.7	0.3	7,007	6,989	0.2	8,498	8,483	2,703,030	יותר מ-500,000
0.4841	40.2	0.4	7,310	7,282	0.2	8,802	8,783	2,404,797	200,000-499,999
0.4664	47.3	-0.4	5,904	5,930	-0.6	7,271	7,312	211,302	100,000-199,999
0.4866	38.0	0.5	7,843	7,804	0.3	9,355	9,330	598,597	50,000-99,999
0.4597	41.8	-0.6	6,623	6,666	-0.9	7,957	8,026	504,318	20,000-49,999
0.4915	37.2	0.8	8,064	8,004	0.5	9,638	9,591	326,578	10,000-19,999
0.4794	41.8	0.7	6,868	6,818	0.7	8,346	8,289	519,159	5,000-9,999
0.4913	35.9	1.0	8,506	8,420	1.0	10,157	10,056	127,658	2,000-4,999
0.5057	38.0	-0.1	8,533	8,541	-0.1	10,336	10,347	73,510	יישובים עירוניים לא יהודיים - סך הכול
0.5231	37.8	3.0	8,791	8,534	2.4	10,726	10,472	43,675	99,999-50,000
0.3748	53.9	0.0	4,561	4,563	0.5	5,876	5,846	298,233	49,999-20,000
0.3691	53.8	1.1	4,555	4,505	2.0	5,897	5,782	32,340	19,999-10,000
0.3683	52.9	-0.6	4,681	4,708	0.0	5,961	5,962	78,759	9,999-5,000
0.3794	54.7	-0.5	4,499	4,521	0.2	5,822	5,809	111,100	4,999-2,000
0.3744	55.1	1.2	4,436	4,382	1.2	5,772	5,701	54,301	יישובים כפריים יהודיים - סך הכול
0.3817	51.4	-0.6	4,764	4,792	0.1	6,059	6,053	21,733	מושבים
0.4739	35.9	4.7	8,002	7,644	4.0	9,467	9,099	235,269	מושבים שיתופיים
0.4836	36.2	2.7	8,312	8,090	1.8	10,007	9,827	102,151	קיבוצים
0.4945	37.0	6.2	8,508	8,011	5.1	9,998	9,508	9,628	יישובים מוסדיים יהודיים
0.4143	33.0	9.7	7,242	6,603	9.7	8,121	7,402	68,522	יישובים כפריים קהילתיים
0.4522	42.4	-5.1	6,585	6,942	-2.8	8,247	8,488	1,178	יישובים יהודיים קטנים
0.4993	39.5	2.1	8,144	7,974	1.4	10,065	9,924	33,346	יישובים כפריים לא יהודיים
0.5128	37.3	4.1	8,612	8,271	2.4	10,485	10,241	20,444	אוכלוסיה מחוץ ליישובים
0.3569	48.3	0.4	4,752	4,731	1.1	5,949	5,885	8,675	מזה: שבטי בדווים
0.3150	56.7	0.8	3,909	3,878	1.6	5,401	5,315	8,590	כתובת לא ידועה
0.2941	57.5	-0.5	3,731	3,750	0.8	5,193	5,149	7,941	
	59.0	-14.1	4,189	4,878	-5.8	6,698	7,108	105	

לוח 1 (המשך)

2009		השכר הממוצע (ש"ח)						מספר השכירים (2009)	צורת היישוב
מדד אי-השוויון (ג'יני)	% השכירים המשתכרים עד שכר המינימום	לחודש בשנה			לחודש עבודה				
		אחוז השינוי	2009	2008	אחוז השינוי	2009	2008		
0.4793	41.3	0.6	7,070	7,025	0.5	8,562	8,518	2,955,669	סך הכול
0.4798	41.7	0.3	7,007	6,989	0.2	8,498	8,483	2,703,030	יישובים עירוניים - סך הכול
0.4841	40.2	0.4	7,310	7,282	0.2	8,802	8,783	2,404,797	יישובים עירוניים יהודיים - סך הכול
0.4664	47.3	-0.4	5,904	5,930	-0.6	7,271	7,312	211,302	יותר מ-500,000
0.4409	47.3	-0.4	5,904	5,930	-0.6	7,271	7,312	211,302	ירושלים
0.4866	38.0	0.5	7,843	7,804	0.3	9,355	9,330	598,597	200,000-499,999
0.4164	42.4	1.2	6,320	6,248	1.3	7,643	7,545	85,508	אשדוד
0.4915	42.3	0.8	7,855	7,792	0.9	9,445	9,365	110,432	חיפה
0.4255	35.4	-0.4	7,695	7,722	-0.6	9,052	9,108	93,601	פתח תקוה
0.4289	34.5	1.1	7,960	7,876	0.5	9,367	9,325	111,003	ראשון לציון
0.4847	36.8	0.2	8,498	8,482	-0.1	10,175	10,183	198,053	תל אביב -יפו
0.4597	41.8	-0.6	6,623	6,666	-0.9	7,957	8,026	504,318	100,000-199,999
0.4165	47.5	2.5	5,645	5,507	2.6	7,004	6,829	47,778	אשקלון
0.4400	45.3	-2.3	6,294	6,444	-1.7	7,693	7,829	79,863	באר שבע
0.4241	53.7	-3.7	4,752	4,936	-4.6	5,814	6,093	40,312	בני ברק
0.3702	42.8	-2.5	5,536	5,677	-2.8	6,640	6,828	60,916	בת ים
0.4066	37.0	-0.1	6,964	6,974	-0.6	8,200	8,250	81,162	חולון
0.4258	42.2	-0.6	6,477	6,514	-0.8	7,798	7,857	80,851	נתניה
0.4475	37.3	1.1	8,093	8,001	0.7	9,605	9,540	50,789	רחובות
0.4534	33.7	-0.1	8,604	8,612	-0.4	10,112	10,157	62,647	רמת גן
0.4915	37.2	0.8	8,064	8,004	0.5	9,638	9,591	326,578	50,000-99,999
0.4224	48.1	-2.2	5,538	5,663	-2.4	6,905	7,073	20,641	בית שמש
0.4492	29.5	0.7	9,937	9,867	0.2	11,558	11,535	23,893	גבעתיים
0.5040	34.8	0.6	9,430	9,376	0.5	11,159	11,102	40,124	הרצליה
0.4150	41.5	0.9	6,449	6,393	1.0	7,761	7,683	38,254	חדרה
0.4654	34.8	0.7	9,215	9,154	1.3	10,897	10,759	39,686	כפר סבא
0.3570	41.9	-0.3	5,654	5,672	-0.7	6,875	6,921	28,144	לוד
0.4289	26.2	2.4	11,081	10,826	1.6	12,927	12,726	31,161	מודיעין-מכבים-רעות
0.4141	37.6	3.1	7,177	6,963	1.5	8,564	8,439	23,465	נהריה
0.4340	43.0	0.6	6,483	6,445	0.2	7,816	7,800	22,605	קרית אתא
0.3469	43.6	1.5	5,335	5,256	0.8	6,514	6,466	27,086	רמלה
0.4984	33.5	0.6	10,381	10,316	0.6	12,377	12,306	31,519	רעננה
0.4794	41.8	0.7	6,868	6,818	0.7	8,346	8,289	519,159	20,000-49,999
0.3651	49.7	-0.1	4,811	4,817	-0.2	6,097	6,108	9,177	אופקים
0.4170	42.3	-3.2	6,308	6,517	-3.9	7,512	7,818	14,858	אור יהודה
0.3776	41.2	2.2	5,974	5,843	2.0	7,443	7,299	26,540	אילת

לוח 1 (המשך)

2009		השכר הממוצע (ש"ח)						מספר השכירים (2009)	צורת היישוב
מדד אי-השוויון (ג'יני)	% השכירים המשתכרים עד שכר המינימום	לחודש בשנה			לחודש עבודה				
		אחוז השינוי	2009	2008	אחוז השינוי	2009	2008		
0.3890	51.7	1.7	4,818	4,735	-1.1	6,010	6,075	9,025	אלעד
0.3654	61.4	1.5	3,719	3,663	0.4	4,781	4,762	6,925	ביתר עילית
0.4505	30.5	2.7	10,203	9,930	2.1	12,030	11,781	9,284	גבעת שמואל
0.4231	33.5	1.4	8,609	8,488	1.5	10,157	10,009	8,370	גדרה
0.4454	44.6	-0.8	6,678	6,732	0.2	8,328	8,310	14,151	דימונה
0.4837	30.6	1.4	10,836	10,691	1.5	12,729	12,539	21,603	הוד השרון
0.3942	51.5	2.3	4,845	4,734	1.5	6,073	5,986	16,735	טבריה
0.4601	40.9	-1.4	7,253	7,353	-1.1	8,812	8,907	15,433	יבנה
0.4600	33.4	1.0	8,973	8,882	0.8	10,552	10,466	12,699	יהוד
0.4144	40.8	1.7	6,449	6,338	1.8	7,779	7,641	20,983	כרמיאל
0.4867	35.4	2.8	9,607	9,343	1.7	11,559	11,370	10,352	מבשרת ציון
0.3808	46.5	-4.1	5,275	5,498	-2.6	6,463	6,639	10,722	מגדל העמק
0.3896	64.9	1.6	3,587	3,530	0.4	4,586	4,567	8,437	מודיעין עילית
0.3746	35.7	0.2	6,938	6,926	0.5	8,262	8,224	15,304	מעלה אדומים
0.3772	42.3	-0.4	5,712	5,736	-0.6	6,936	6,978	9,462	מעלות-תרשיחא
0.4398	30.4	3.2	9,833	9,526	2.4	11,441	11,178	17,045	נס ציונה
0.3755	43.5	0.4	5,458	5,437	0.5	6,560	6,525	19,731	נצרת עילית
0.4355	38.6	-0.6	7,454	7,496	-0.1	8,829	8,840	10,526	נשר
0.3734	52.5	1.9	4,678	4,592	1.9	5,987	5,874	9,627	נתיבות
0.3745	47.4	-0.3	5,269	5,287	-0.3	6,554	6,575	19,082	עכו
0.3970	44.5	-0.3	5,696	5,712	-0.2	6,970	6,982	18,555	עפולה
0.4465	44.6	-4.3	6,122	6,397	-3.9	7,453	7,752	10,759	ערד
0.4319	38.3	2.6	7,362	7,176	1.6	8,879	8,736	14,113	פרדס חנה-כרכור
0.4268	54.8	9.5	4,823	4,406	7.2	6,159	5,745	9,328	צפת
0.4725	29.2	3.9	10,712	10,305	3.1	12,427	12,057	14,231	קרית אונו
0.4338	39.3	0.7	7,222	7,173	0.5	8,621	8,578	17,220	קרית ביאליק
0.3690	48.9	-2.2	4,935	5,047	-1.2	6,167	6,245	20,676	קרית גת
0.4132	44.8	-0.8	5,784	5,832	0.8	7,115	7,059	16,730	קרית ים
0.4405	38.7	0.0	7,419	7,417	0.0	8,804	8,807	18,082	קרית מוצקין
0.3572	52.6	-2.8	4,542	4,676	-2.6	5,774	5,927	8,719	קרית מלאכי
0.3769	44.3	-0.8	5,568	5,613	-0.1	6,850	6,856	10,654	קרית שמונה
0.4501	37.9	-1.9	7,937	8,087	-1.6	9,530	9,682	17,000	ראש העין
0.5199	30.7	2.9	11,417	11,097	2.4	13,436	13,124	17,935	רמת השרון
0.3533	45.2	-0.6	5,229	5,261	2.1	6,585	6,448	9,086	שדרות
0.4913	35.9	1.0	8,506	8,420	1.0	10,157	10,056	127,658	19,999-10,000
0.4977	31.4	4.3	10,895	10,448	3.4	12,879	12,457	5,109	אבן יהודה
0.3602	44.6	-2.5	5,299	5,435	-1.1	6,479	6,551	7,924	אור עקיבא

לוח 1 (המשך)

2009		השכר הממוצע (ש"ח)						מספר השכירים (2009)	צורת היישוב
מדד אי-השוויון (ג'יני)	% השכירים המשתכרים עד שכר המינימום	לחודש בשנה			לחודש עבודה				
		אחוז השינוי	2009	2008	אחוז השינוי	2009	2008		
0.4126	35.7	0.3	7,297	7,274	-0.2	8,660	8,676	5,075	אזור
0.3646	36.6	-2.7	6,434	6,610	-1.8	7,620	7,759	8,799	אריאל
0.3911	32.2	5.7	7,714	7,297	3.7	9,074	8,753	5,178	באר יעקב
0.3582	45.5	-0.1	5,266	5,273	-0.1	6,528	6,537	7,777	בית שאן
0.4824	32.9	2.0	10,587	10,376	1.8	12,583	12,360	5,183	בנימינה-גבעת עדה
0.4266	39.8	-1.7	7,119	7,240	-2.7	8,667	8,910	5,026	גבעת זאב
0.4029	31.6	0.7	8,702	8,640	1.0	10,288	10,190	8,117	גן יבנה
0.4710	32.1	2.2	10,473	10,249	1.7	12,302	12,092	6,078	גני תקווה
0.5191	35.6	3.6	10,990	10,609	3.1	13,261	12,867	7,516	זכרון יעקב
0.3870	47.8	-2.0	5,370	5,477	-1.1	6,638	6,710	7,842	טירת כרמל
0.4179	33.0	0.0	8,185	8,186	0.3	9,568	9,542	8,642	יקנעם עילית
0.4201	34.5	-0.6	8,235	8,286	-0.2	9,839	9,854	8,068	כפר יונה
0.4611	31.9	-1.5	10,129	10,288	-0.2	12,023	12,042	7,279	קדימה-צורן
0.4840	35.6	2.4	9,823	9,591	1.2	11,802	11,663	6,523	קרית טבעון
0.3915	43.3	-4.6	6,096	6,392	-4.5	7,367	7,718	4,644	קרית עקרן
0.4380	25.1	1.7	12,794	12,575	1.0	14,800	14,659	8,303	שוהם
0.4866	30.7	1.5	11,915	11,734	1.0	13,999	13,862	4,575	תל מונד
0.5057	38.0	-0.1	8,533	8,541	-0.1	10,336	10,347	73,510	9,999-5,000
0.4449	31.0	1.4	10,062	9,924	0.2	11,965	11,944	3,059	אורנית
0.4100	29.4	0.1	9,328	9,317	1.3	11,013	10,871	3,363	אלפי מנשה
0.4737	41.7	0.6	7,969	7,921	0.3	9,949	9,917	3,104	אפרתה
0.4541	50.5	0.5	5,623	5,597	-0.3	7,215	7,237	1,918	בית אל
0.4269	36.0	-1.2	7,947	8,046	-1.1	9,448	9,556	2,810	בית דגן
0.3563	40.1	-5.2	5,869	6,192	-2.8	6,988	7,186	3,433	בני עי"ש
0.4059	28.7	1.3	10,113	9,983	1.1	11,993	11,857	2,159	בת חפר
0.3812	50.5	-0.7	4,905	4,938	-0.7	6,109	6,155	3,687	חצור הגלילית
0.3921	43.0	-2.1	5,955	6,085	-1.9	7,295	7,432	3,313	ירוחם
0.4791	29.8	3.9	12,264	11,801	3.7	14,608	14,089	4,615	כוכב יאיר
0.4117	60.6	1.2	4,018	3,968	-0.1	5,348	5,353	1,484	כוכב יעקב
0.4528	31.5	-2.2	11,268	11,526	-3.9	13,533	14,086	2,560	כפר ורדים
0.4618	28.0	2.0	13,275	13,020	1.8	15,602	15,324	2,741	להבים
0.4483	32.4	1.8	10,074	9,891	1.6	11,868	11,684	4,755	מזכרת בתיה
0.4518	30.0	-0.2	11,788	11,812	0.1	13,960	13,947	3,245	מיתר
0.4644	28.1	0.2	13,504	13,476	0.6	15,954	15,858	3,151	עומר
0.4738	38.8	1.5	8,246	8,124	0.4	9,849	9,806	2,365	עתלית
0.4852	36.0	0.4	9,546	9,508	0.8	11,518	11,422	2,930	פרדסיה
0.4063	28.4	-0.4	10,046	10,086	-0.1	11,826	11,837	2,024	צור הדסה

לוח 1 (המשך)

2009		השכר הממוצע (ש"ח)						מספר השכירים (2009)	צורת היישוב
מדד אי-השוויון (ג'יני)	% השכירים המשתכרים עד שכר המינימום	לחודש בשנה			לחודש עבודה				
		אחוז השינוי	2009	2008	אחוז השינוי	2009	2008		
0.3827	48.5	-0.7	5,077	5,114	-1.0	6,282	6,349	3,214	קצרין
0.3934	55.2	-4.0	4,416	4,598	-2.5	5,757	5,903	2,386	קרית ארבע
0.4448	42.3	-2.0	6,638	6,772	-2.5	8,271	8,487	2,936	קרני שומרון
0.4264	57.8	0.1	4,336	4,332	-0.6	5,497	5,528	2,308	רכסים
0.4415	33.2	2.3	9,642	9,422	1.9	11,532	11,315	3,173	רמת ישי
0.3720	41.1	0.4	5,840	5,816	0.0	7,144	7,140	2,777	שלומי
0.5231	37.8	3.0	8,791	8,534	2.4	10,726	10,472	43,675	4,999-2,000
0.4738	42.3	4.4	7,632	7,309	2.4	9,302	9,082	1,161	אלון שבות
0.3946	39.3	2.1	6,815	6,671	2.2	8,217	8,041	1,359	אליכין
0.4719	37.7	2.9	9,520	9,254	1.5	11,653	11,481	1,551	אלקנה
0.3858	31.3	0.1	8,345	8,337	-1.3	9,867	9,996	1,814	בית אריה
0.3647	41.3	-0.1	5,955	5,960	-0.6	7,337	7,383	1,544	גבע בנימין
0.4135	32.8	6.9	9,414	8,809	4.7	11,238	10,736	965	גבעת אבני
0.4153	25.1	16.7	9,998	8,570	17.2	11,428	9,754	1,006	גבעת ברנר
0.3965	34.0	0.0	7,807	7,807	1.0	9,327	9,235	1,096	גן נר
0.4572	25.1	2.6	12,698	12,373	1.8	14,656	14,401	1,502	הר אדר
0.5201	44.3	-1.8	8,694	8,857	-1.2	11,278	11,416	1,001	חשמונאים
0.4361	41.1	2.3	6,953	6,797	1.2	8,433	8,337	845	טלמון
0.4675	54.8	2.0	5,134	5,032	-0.7	6,547	6,595	1,055	יבנאל
0.4580	41.4	7.1	7,985	7,456	5.4	10,240	9,717	958	יד בנימין
0.4220	35.4	6.0	8,349	7,873	5.4	10,148	9,633	1,119	כפר אדומים
0.4045	19.9	4.5	14,471	13,852	2.2	16,388	16,042	815	כפר האורנים
0.3883	50.3	2.8	5,168	5,025	3.1	6,743	6,539	1,617	כפר חב"ד
0.4325	33.5	6.1	9,635	9,078	4.0	11,616	11,168	1,372	כפר תבור
0.4385	26.1	1.6	12,317	12,122	2.8	14,479	14,079	972	לפיד
0.4164	50.6	3.5	5,324	5,146	2.7	6,799	6,618	1,852	מצפה רמון
0.4203	35.4	2.5	8,362	8,158	2.7	10,407	10,130	807	מרכז שפירא
0.4156	24.8	-3.2	11,934	12,332	-0.9	14,024	14,153	1,374	מתן
0.4750	36.7	-1.6	10,289	10,461	-0.7	12,620	12,705	801	נוף איילון
0.4758	26.7	0.2	13,223	13,194	2.5	15,635	15,260	1,220	נופית
0.6030	27.5	10.4	15,787	14,298	10.0	18,400	16,727	1,373	סביון
0.4518	60.1	-0.5	4,605	4,626	0.7	6,192	6,149	974	עלי
0.4271	63.9	-1.9	3,877	3,954	-2.0	5,183	5,289	807	עמנואל
0.4221	42.4	-0.1	6,584	6,592	-1.6	8,208	8,337	1,091	עפרה
0.4206	21.3	2.5	12,791	12,479	2.9	14,605	14,194	1,018	צור משה
0.4298	44.1	1.4	6,540	6,452	0.1	8,150	8,138	1,423	קדומים
0.5443	31.5	7.1	13,531	12,637	7.6	16,438	15,280	1,716	קיסריה

לוח 1 (המשך)

2009		השכר הממוצע (ש"ח)						מספר השכירים (2009)	צורת היישוב
מדד אי-השוויון (ג'יני)	% השכירים המשתכרים עד שכר המינימום	לחודש בשנה			לחודש עבודה				
		אחוז השינוי	2009	2008	אחוז השינוי	2009	2008		
0.4176	35.5	2.7	7,592	7,392	2.3	9,078	8,873	1,407	קציר-חריש
0.4625	59.3	-2.9	4,611	4,746	-3.8	5,975	6,212	784	קרית יערים
0.4734	43.6	7.6	7,721	7,179	4.0	9,528	9,164	1,131	ראש פינה
0.4311	56.2	3.5	4,798	4,637	0.3	6,426	6,409	876	שילה
0.3940	20.9	4.9	13,923	13,275	0.6	15,838	15,749	916	שמשית
0.4184	33.7	1.3	8,346	8,241	0.9	10,099	10,011	1,981	שערי תקוה
0.4425	57.8	-0.7	4,568	4,599	0.8	5,830	5,786	372	תפרח
0.3748	53.9	0.0	4,561	4,563	0.5	5,876	5,846	298,233	יישובים עירוניים לא יהודיים - סך הכול
0.3691	53.8	1.1	4,555	4,505	2.0	5,897	5,782	32,340	99,999-50,000
0.3714	52.1	1.3	4,812	4,749	2.0	6,052	5,934	22,568	נצרת
0.3053	57.5	1.0	3,961	3,922	2.2	5,502	5,383	9,772	רהט
0.3683	52.9	-0.6	4,681	4,708	0.0	5,961	5,962	78,759	49,999-20,000
0.3482	58.0	-1.9	4,397	4,482	-0.8	5,768	5,812	11,086	אום אל-פחם
0.3527	47.5	2.6	5,115	4,983	3.0	6,349	6,167	10,961	באקה אל-גרביה
0.3542	51.1	-4.9	4,846	5,093	-6.1	6,057	6,450	11,125	טייבה
0.3571	49.7	-1.8	5,008	5,098	-2.1	6,213	6,343	7,332	טירה
0.3325	57.2	-1.1	4,086	4,131	0.1	5,279	5,273	8,252	טמרה
0.3499	56.3	0.3	4,415	4,401	1.3	5,752	5,675	8,314	סח'נין
0.3427	56.6	0.0	4,326	4,327	2.7	5,778	5,624	5,490	עראבה
0.3503	51.5	0.3	4,850	4,834	1.1	6,147	6,083	5,294	ערערה
0.3671	50.1	2.1	4,895	4,792	2.9	6,138	5,965	10,905	שפרעם
0.3794	54.7	-0.5	4,499	4,521	0.2	5,822	5,809	111,100	19,999-10,000
0.3667	55.1	2.8	4,539	4,414	4.5	5,907	5,653	3,507	אבו סנאן
0.4013	52.7	-0.1	4,785	4,792	6.4	6,375	5,990	3,289	אכסאל
0.3355	50.4	0.0	4,541	4,541	-0.2	5,667	5,676	3,475	אעבלין
0.4183	63.6	16.1	4,299	3,702	10.8	5,766	5,206	3,282	בית ג'ן
0.3469	56.4	-2.0	4,319	4,407	-1.8	5,573	5,675	5,418	ג'דידה-מכר
0.2813	60.1	-21.1	3,991	5,060	-18.3	5,053	6,186	4,411	ג'סר א-זרקא
0.3841	50.6	-2.6	5,380	5,522	-2.7	6,733	6,919	5,105	דאלית אל-כרמל
0.3331	51.6	6.0	4,582	4,324	3.9	5,912	5,692	3,234	דייר אל-אסד
0.3246	48.8	-0.6	4,717	4,748	1.2	6,137	6,065	2,091	חורה
0.3596	55.2	1.0	4,329	4,284	0.9	5,391	5,342	3,333	טורעאן
0.3409	52.3	-0.2	4,550	4,560	1.7	5,752	5,658	5,007	יפיע
0.3674	52.1	10.2	4,865	4,414	10.4	6,344	5,744	3,223	ירכא
0.3526	56.0	-3.2	4,418	4,563	-1.3	5,790	5,864	2,869	כאבול
0.3060	51.4	1.3	4,331	4,275	0.5	5,667	5,641	2,467	כסיפה

לוח 1 (המשך)

2009		השכר הממוצע (ש"ח)						מספר השכירים (2009)	צורת היישוב
מדד אי-השוויון (ג'יני)	% השכירים המשתכרים עד שכר המינימום	לחודש בשנה			לחודש עבודה				
		אחוז השינוי	2009	2008	אחוז השינוי	2009	2008		
0.3689	61.6	0.0	3,946	3,948	-0.4	5,120	5,141	5,026	כפר כנא
0.3364	66.2	-0.7	3,632	3,658	1.1	4,989	4,933	4,234	כפר מנדא
0.3381	52.0	-1.4	4,555	4,620	-1.3	5,795	5,875	5,595	כפר קאסם
0.3562	47.3	3.9	5,208	5,013	4.7	6,468	6,176	5,592	כפר קרע
0.3204	53.4	-1.0	4,283	4,328	-0.1	5,531	5,537	4,083	מג'ד אל-כרום
0.3874	56.5	8.9	4,401	4,042	7.9	5,869	5,439	4,922	מגאר
0.3361	56.2	0.9	4,273	4,234	2.6	5,657	5,511	3,249	מעלה עירון
0.3508	59.7	0.3	3,992	3,981	2.0	5,401	5,296	3,133	נחף
0.3267	58.7	0.7	3,973	3,947	0.5	5,162	5,135	3,265	עין מאהל
0.4141	51.8	-4.0	5,784	6,028	-3.6	7,388	7,665	3,548	עספיא
0.3233	49.1	4.8	4,754	4,537	4.4	6,488	6,217	1,994	ערעה-בנגב
0.3300	54.2	-10.7	4,392	4,921	-8.8	5,619	6,162	3,794	פורידיס
0.3550	50.9	-0.2	4,787	4,798	1.8	6,100	5,993	5,270	קלנסוה
0.3323	53.7	1.5	4,339	4,275	1.0	5,585	5,527	4,239	ריינה
0.3489	56.0	1.5	4,218	4,158	-0.8	5,801	5,845	2,445	תל שבע
0.3744	55.1	1.2	4,436	4,382	1.2	5,772	5,701	54,301	9,999-5,000
0.3421	46.1	1.2	4,865	4,806	2.5	6,051	5,903	1,860	אבו גוש
0.3333	57.8	-3.5	4,038	4,183	-1.4	5,489	5,565	2,383	בועיניה-נוג'ידאת
0.3723	63.1	3.0	3,907	3,793	2.7	5,299	5,158	1,640	בוקעאתא
0.3300	58.9	-8.5	4,092	4,474	-6.6	5,519	5,908	2,285	ביר אל-מכסור
0.3337	54.2	-2.1	4,380	4,474	0.2	5,658	5,649	2,445	בסמ"ה
0.3599	52.2	-9.4	4,913	5,422	-9.8	6,101	6,761	2,202	בסמת טבעון
0.3405	62.9	3.2	3,724	3,609	4.4	5,003	4,794	1,954	בענה
0.4046	58.1	14.6	4,831	4,215	13.3	6,316	5,576	1,750	ג'ולס
0.3349	58.5	-4.8	4,083	4,289	-4.5	5,371	5,626	2,392	ג'לג'וליה
0.3627	51.4	2.2	4,743	4,641	2.1	5,954	5,833	2,660	דבוריה
0.3444	55.5	4.2	4,297	4,123	1.4	5,682	5,606	2,859	דייר חנא
0.3495	46.8	-1.4	5,022	5,093	-0.8	6,219	6,271	1,876	זמר
0.3273	56.3	-8.1	4,297	4,674	-3.8	5,744	5,973	1,875	זרזיר
0.4013	52.7	8.6	5,022	4,626	6.6	6,672	6,259	1,572	חורפיש
0.2872	58.9	1.7	3,872	3,806	3.7	5,164	4,980	2,010	טובא-זנגריה
0.3628	48.5	11.8	5,069	4,535	10.0	6,513	5,921	1,628	יאנוח-ג'ת
0.3512	49.1	2.6	5,054	4,927	2.0	6,487	6,361	1,963	כסרא-סמיע
0.3803	54.9	2.5	4,640	4,528	2.0	5,811	5,699	3,111	כפר יאסיף
0.3394	54.4	3.7	4,360	4,206	2.6	5,918	5,767	2,040	לקיה
0.3638	66.2	4.6	3,575	3,417	2.7	4,870	4,744	2,726	מג'דל שמס
0.3344	56.5	0.1	4,206	4,200	-0.2	5,388	5,400	1,967	משהד

לוח 1 (המשך)

2009		השכר הממוצע (ש"ח)						מספר השכירים (2009)	צורת היישוב
מדד אי-השוויון (ג'יני)	% השכירים המשתכרים עד שכר המינימום	לחודש בשנה			לחודש עבודה				
		אחוז השינוי	2009	2008	אחוז השינוי	2009	2008		
0.3130	52.6	0.7	4,184	4,153	1.7	5,243	5,156	1,747	עילוט
0.3790	47.2	6.7	5,396	5,056	6.0	6,729	6,348	1,787	פקיעין (בוקיעה)
0.3829	52.1	5.5	4,995	4,734	3.2	6,291	6,097	2,490	ראמה
0.3133	56.8	3.0	3,975	3,859	2.3	5,394	5,273	1,339	שגב-שלום
0.3233	57.6	-2.6	4,085	4,194	-1.4	5,479	5,557	1,740	שעב
0.3817	51.4	-0.6	4,764	4,792	0.1	6,059	6,053	21,733	4,999-2,000
0.2926	54.5	-2.4	3,911	4,009	-1.1	5,056	5,110	673	אבטין
0.2955	60.1	7.8	3,467	3,215	5.6	5,008	4,744	291	אום בטין
0.3030	52.9	7.8	4,470	4,147	4.2	5,821	5,586	102	אל סייד
0.2580	59.5	-6.7	3,270	3,506	-5.9	4,387	4,664	74	ביר הדאג'
0.3679	43.8	5.7	5,695	5,385	3.8	6,861	6,609	1,151	ג'ש (גוש חלב)
0.3598	49.8	-2.6	5,054	5,189	-1.8	6,297	6,412	1,096	כאוכב אבו אל-היג'א
0.3139	54.9	-3.3	4,327	4,476	-1.5	5,578	5,665	1,477	כעביה-טבאש-חג'אג'רה
0.3758	50.3	2.6	5,060	4,933	2.6	6,373	6,212	839	כפר ברא
0.3849	45.2	0.4	5,648	5,622	0.5	6,969	6,932	1,096	כפר כמא
0.3125	45.1	-2.9	4,767	4,911	-0.3	5,908	5,924	676	כפר מצר
0.3543	51.2	-0.8	4,687	4,724	-0.2	6,098	6,112	908	מוקייבלה
0.3600	54.5	-8.3	4,413	4,811	-5.6	5,558	5,890	1,267	מזרעה
0.3573	65.8	-0.9	3,524	3,555	1.2	4,907	4,850	1,049	מסעדה
0.3867	42.3	4.8	6,415	6,123	3.4	7,818	7,563	1,086	מעיליא
0.3645	58.1	5.8	4,041	3,818	5.0	5,481	5,220	1,116	סאג'ור
0.3627	49.9	0.6	4,679	4,651	-0.1	5,799	5,802	764	סולם
0.3504	61.5	-1.5	3,867	3,926	-1.3	5,287	5,357	756	סלמה
0.3414	46.1	-5.2	5,201	5,488	-0.2	6,473	6,487	605	ע'ג'ר
0.3350	62.9	-2.3	3,728	3,815	0.3	5,141	5,124	663	עזייר
0.3932	48.8	7.0	5,241	4,897	5.8	6,528	6,169	1,708	עיילבון
0.3453	43.8	-8.4	5,419	5,914	-7.4	6,477	6,994	694	עין נקובא
0.3576	48.6	-9.3	5,061	5,582	-8.0	6,228	6,771	1,175	פסוטה
0.3205	49.9	-1.9	4,577	4,663	-0.1	5,844	5,851	1,696	שבלי - אום אל-גנם
0.3254	51.9	2.1	4,544	4,450	1.8	5,725	5,626	771	שייח' דנון
0.4739	35.9	4.7	8,002	7,644	4.0	9,467	9,099	235,269	יישובים כפריים יהודיים - סך הכול
0.4836	36.2	2.7	8,312	8,090	1.8	10,007	9,827	102,151	מושבים
0.4945	37.0	6.2	8,508	8,011	5.1	9,998	9,508	9,628	מושבים שיתופיים
0.4143	33.0	9.7	7,242	6,603	9.7	8,121	7,402	68,522	קיבוצים
0.4522	42.4	-5.1	6,585	6,942	-2.8	8,247	8,488	1,178	יישובים מוסדיים יהודיים
0.4993	39.5	2.1	8,144	7,974	1.4	10,065	9,924	33,346	יישובים כפריים קהילתיים

לוח 1 (המשך)

2009		השכר הממוצע (ש"ח)						מספר השכירים (2009)	צורת היישוב
מדד אי-השוויון (ג'יני)	% השכירים המשתכרים עד שכר המינימום	לחודש בשנה			לחודש עבודה				
		אחוז השינוי	2009	2008	אחוז השינוי	2009	2008		
0.5128	37.3	4.1	8,612	8,271	2.4	10,485	10,241	20,444	יישובים יהודיים קטנים
0.3569	48.3	0.4	4,752	4,731	1.1	5,949	5,885	8,675	יישובים כפריים לא יהודיים
0.3150	56.7	0.8	3,909	3,878	1.6	5,401	5,315	8,590	אוכלוסיה מחוץ ליישובים
0.2941	57.5	-0.5	3,731	3,750	0.8	5,193	5,149	7,941	מזה: שבטי בדווים
	59.0	-14.1	4,189	4,878	-5.8	6,698	7,108	105	כתובת לא ידועה

לוח 2: שכר ממוצע חודשי ושנתי של שכירים, אחוז השכירים ששכרם אינו גבוה משכר המינימום ומדד אי-השוויון, לפי יישוב, 2009-2008

2009		השכר הממוצע (ש"ח)						מספר השכירים (2009)	היישובים לפי סדר א'-ב'
מדד אי-השוויון (ג'יני)	% השכירים המשתכרים עד שכר המינימום	לחודש בשנה			לחודש עבודה				
		אחוז השינוי	2009	2008	אחוז השינוי	2009	2008		
0.4793	41.3	0.6	7,070	7,025	0.5	8,562	8,518	2,955,669	סך הכול
0.3421	46.1	1.2	4,865	4,806	2.5	6,051	5,903	1,860	אבו גוש
0.3667	55.1	2.8	4,539	4,414	4.5	5,907	5,653	3,507	אבו סנאן
0.2926	54.5	-2.4	3,911	4,009	-1.1	5,056	5,110	673	אבטין
0.4977	31.4	4.3	10,895	10,448	3.4	12,879	12,457	5,109	אבן יהודה
0.3482	58.0	-1.9	4,397	4,482	-0.8	5,768	5,812	11,086	אום אל-פחם
0.2955	60.1	7.8	3,467	3,215	5.6	5,008	4,744	291	אום בטין
0.3651	49.7	-0.1	4,811	4,817	-0.2	6,097	6,108	9,177	אופקים
0.4170	42.3	-3.2	6,308	6,517	-3.9	7,512	7,818	14,858	אור יהודה
0.3602	44.6	-2.5	5,299	5,435	-1.1	6,479	6,551	7,924	אור עקיבא
0.4449	31.0	1.4	10,062	9,924	0.2	11,965	11,944	3,059	אורנית
0.4126	35.7	0.3	7,297	7,274	-0.2	8,660	8,676	5,075	אזור
0.3776	41.2	2.2	5,974	5,843	2.0	7,443	7,299	26,540	אילת
0.4013	52.7	-0.1	4,785	4,792	6.4	6,375	5,990	3,289	אכסאל
0.3030	52.9	7.8	4,470	4,147	4.2	5,821	5,586	102	אל סייד
0.4738	42.3	4.4	7,632	7,309	2.4	9,302	9,082	1,161	אלון שבות
0.3946	39.3	2.1	6,815	6,671	2.2	8,217	8,041	1,359	אליכין
0.3890	51.7	1.7	4,818	4,735	-1.1	6,010	6,075	9,025	אלעד
0.4100	29.4	0.1	9,328	9,317	1.3	11,013	10,871	3,363	אלפי מנשה
0.4719	37.7	2.9	9,520	9,254	1.5	11,653	11,481	1,551	אלקנה
0.3355	50.4	0.0	4,541	4,541	-0.2	5,667	5,676	3,475	אעבלין
0.4737	41.7	0.6	7,969	7,921	0.3	9,949	9,917	3,104	אפרתה
0.3646	36.6	-2.7	6,434	6,610	-1.8	7,620	7,759	8,799	אריאל
0.4866	42.4	1.2	6,320	6,248	1.3	7,643	7,545	85,508	אשדוד
0.4165	47.5	2.5	5,645	5,507	2.6	7,004	6,829	47,778	אשקלון
0.3527	47.5	2.6	5,115	4,983	3.0	6,349	6,167	10,961	באקה אל-גרביה
0.3911	32.2	5.7	7,714	7,297	3.7	9,074	8,753	5,178	באר יעקב
0.4400	45.3	-2.3	6,294	6,444	-1.7	7,693	7,829	79,863	באר שבע
0.3333	57.8	-3.5	4,038	4,183	-1.4	5,489	5,565	2,383	בועיינה-נוג'ידאת
0.3723	63.1	3.0	3,907	3,793	2.7	5,299	5,158	1,640	בוקעתא
0.3300	58.9	-8.5	4,092	4,474	-6.6	5,519	5,908	2,285	ביר אל-מכסור
0.2580	59.5	-6.7	3,270	3,506	-5.9	4,387	4,664	74	ביר הדאג'
0.4541	50.5	0.5	5,623	5,597	-0.3	7,215	7,237	1,918	בית אל
0.3858	31.3	0.1	8,345	8,337	-1.3	9,867	9,996	1,814	בית אריה
0.4183	63.6	16.1	4,299	3,702	10.8	5,766	5,206	3,282	בית ג'ן
0.4269	36.0	-1.2	7,947	8,046	-1.1	9,448	9,556	2,810	בית דגן

לוח 2 (המשך)

2009		השכר הממוצע (ש"ח)						מספר השכירים (2009)	היישובים לפי סדר א'-ב'
מדד אי-השוויון (גיני)	% השכירים המשתכרים עד שכר	לחודש בשנה			לחודש עבודה				
		אחוז השינוי	2009	2008	אחוז השינוי	2009	2008		
0.3582	45.5	-0.1	5,266	5,273	-0.1	6,528	6,537	7,777	בית שאן
0.4224	48.1	-2.2	5,538	5,663	-2.4	6,905	7,073	20,641	בית שמש
0.3654	61.4	1.5	3,719	3,663	0.4	4,781	4,762	6,925	ביתר עילית
0.4241	53.7	-3.7	4,752	4,936	-4.6	5,814	6,093	40,312	בני ברק
0.3563	40.1	-5.2	5,869	6,192	-2.8	6,988	7,186	3,433	בני עי"ש
0.4824	32.9	2.0	10,587	10,376	1.8	12,583	12,360	5,183	בנימינה-גבעת עדה
0.3337	54.2	-2.1	4,380	4,474	0.2	5,658	5,649	2,445	בסמ"ה
0.3599	52.2	-9.4	4,913	5,422	-9.8	6,101	6,761	2,202	בסמת טבעון
0.3405	62.9	3.2	3,724	3,609	4.4	5,003	4,794	1,954	בענה
0.4059	28.7	1.3	10,113	9,983	1.1	11,993	11,857	2,159	בת חפר
0.3702	42.8	-2.5	5,536	5,677	-2.8	6,640	6,828	60,916	בת ים
0.3469	56.4	-2.0	4,319	4,407	-1.8	5,573	5,675	5,418	ג'דידה-מכר
0.4046	58.1	14.6	4,831	4,215	13.3	6,316	5,576	1,750	ג'ולס
0.3349	58.5	-4.8	4,083	4,289	-4.5	5,371	5,626	2,392	ג'ולג'וליה
0.2813	60.1	-21.1	3,991	5,060	-18.3	5,053	6,186	4,411	ג'סר א-זרקא
0.3679	43.8	5.7	5,695	5,385	3.8	6,861	6,609	1,151	ג'ש (גוש חלב)
0.3647	41.3	-0.1	5,955	5,960	-0.6	7,337	7,383	1,544	גבע בנימין
0.4135	32.8	6.9	9,414	8,809	4.7	11,238	10,736	965	גבעת אבני
0.4153	25.1	16.7	9,998	8,570	17.2	11,428	9,754	1,006	גבעת ברנר
0.4266	39.8	-1.7	7,119	7,240	-2.7	8,667	8,910	5,026	גבעת זאב
0.4505	30.5	2.7	10,203	9,930	2.1	12,030	11,781	9,284	גבעת שמואל
0.4492	29.5	0.7	9,937	9,867	0.2	11,558	11,535	23,893	גבעתיים
0.4231	33.5	1.4	8,609	8,488	1.5	10,157	10,009	8,370	גדרה
0.4029	31.6	0.7	8,702	8,640	1.0	10,288	10,190	8,117	גן יבנה
0.3965	34.0	0.0	7,807	7,807	1.0	9,327	9,235	1,096	גן נר
0.4710	32.1	2.2	10,473	10,249	1.7	12,302	12,092	6,078	גני תקוה
0.3841	50.6	-2.6	5,380	5,522	-2.7	6,733	6,919	5,105	דאלית אל-כרמל
0.3627	51.4	2.2	4,743	4,641	2.1	5,954	5,833	2,660	דבוריה
0.3331	51.6	6.0	4,582	4,324	3.9	5,912	5,692	3,234	דייר אל-אסד
0.3444	55.5	4.2	4,297	4,123	1.4	5,682	5,606	2,859	דייר חנא
0.4454	44.6	-0.8	6,678	6,732	0.2	8,328	8,310	14,151	דימונה
0.4837	30.6	1.4	10,836	10,691	1.5	12,729	12,539	21,603	הוד השרון
0.4572	25.1	2.6	12,698	12,373	1.8	14,656	14,401	1,502	הר אדר
0.5040	34.8	0.6	9,430	9,376	0.5	11,159	11,102	40,124	הרצליה
0.5191	35.6	3.6	10,990	10,609	3.1	13,261	12,867	7,516	זכרון יעקב
0.3495	46.8	-1.4	5,022	5,093	-0.8	6,219	6,271	1,876	זמר
0.3273	56.3	-8.1	4,297	4,674	-3.8	5,744	5,973	1,875	זרזיר
0.4150	41.5	0.9	6,449	6,393	1.0	7,761	7,683	38,254	חדרה

לוח 2 (המשך)

2009		השכר הממוצע (ש"ח)						מספר השכירים (2009)	היישובים לפי סדר א'-ב'
מדד אי-השוויון (גיני)	% השכירים המשתכרים עד שכר	לחודש בשנה			לחודש עבודה				
		אחוז השינוי	2009	2008	אחוז השינוי	2009	2008		
0.4066	37.0	-0.1	6,964	6,974	-0.6	8,200	8,250	81,162	חולון
0.3246	48.8	-0.6	4,717	4,748	1.2	6,137	6,065	2,091	חורה
0.4013	52.7	8.6	5,022	4,626	6.6	6,672	6,259	1,572	חורפיש
0.4915	42.3	0.8	7,855	7,792	0.9	9,445	9,365	110,432	חיפה
0.3812	50.5	-0.7	4,905	4,938	-0.7	6,109	6,155	3,687	חצור הגלילית
0.5201	44.3	-1.8	8,694	8,857	-1.2	11,278	11,416	1,001	חשמונאים
0.3942	51.5	2.3	4,845	4,734	1.5	6,073	5,986	16,735	טבריה
0.2872	58.9	1.7	3,872	3,806	3.7	5,164	4,980	2,010	טובא-זנגריה
0.3596	55.2	1.0	4,329	4,284	0.9	5,391	5,342	3,333	טורעאן
0.3542	51.1	-4.9	4,846	5,093	-6.1	6,057	6,450	11,125	טייבה
0.3571	49.7	-1.8	5,008	5,098	-2.1	6,213	6,343	7,332	טירה
0.3870	47.8	-2.0	5,370	5,477	-1.1	6,638	6,710	7,842	טירת כרמל
0.4361	41.1	2.3	6,953	6,797	1.2	8,433	8,337	845	טלמון
0.3325	57.2	-1.1	4,086	4,131	0.1	5,279	5,273	8,252	טמרה
0.3628	48.5	11.8	5,069	4,535	10.0	6,513	5,921	1,628	יאנוח-ג'ת
0.4675	54.8	2.0	5,134	5,032	-0.7	6,547	6,595	1,055	יבנאל
0.4601	40.9	-1.4	7,253	7,353	-1.1	8,812	8,907	15,433	יבנה
0.4580	41.4	7.1	7,985	7,456	5.4	10,240	9,717	958	יד בנימין
0.4600	33.4	1.0	8,973	8,882	0.8	10,552	10,466	12,699	יהוד
0.3409	52.3	-0.2	4,550	4,560	1.7	5,752	5,658	5,007	יפיע
0.4179	33.0	0.0	8,185	8,186	0.3	9,568	9,542	8,642	יקנעם עילית
0.3921	43.0	-2.1	5,955	6,085	-1.9	7,295	7,432	3,313	ירוחם
0.4664	47.3	-0.4	5,904	5,930	-0.6	7,271	7,312	211,302	ירושלים
0.3674	52.1	10.2	4,865	4,414	10.4	6,344	5,744	3,223	ירכא
0.3526	56.0	-3.2	4,418	4,563	-1.3	5,790	5,864	2,869	כאבול
0.3598	49.8	-2.6	5,054	5,189	-1.8	6,297	6,412	1,096	כאוכב אבו אל-היג'א
0.4791	29.8	3.9	12,264	11,801	3.7	14,608	14,089	4,615	כוכב יאיר
0.4117	60.6	1.2	4,018	3,968	-0.1	5,348	5,353	1,484	כוכב יעקב
0.3060	51.4	1.3	4,331	4,275	0.5	5,667	5,641	2,467	כסיפה
0.3512	49.1	2.6	5,054	4,927	2.0	6,487	6,361	1,963	כסרא-סמיע
0.3139	54.9	-3.3	4,327	4,476	-1.5	5,578	5,665	1,477	כעביה-טבאש-חג'אג'רה
0.4220	35.4	6.0	8,349	7,873	5.4	10,148	9,633	1,119	כפר אדומים
0.3758	50.3	2.6	5,060	4,933	2.6	6,373	6,212	839	כפר ברא
0.4045	19.9	4.5	14,471	13,852	2.2	16,388	16,042	815	כפר האורנים
0.4528	31.5	-2.2	11,268	11,526	-3.9	13,533	14,086	2,560	כפר ורדים
0.3883	50.3	2.8	5,168	5,025	3.1	6,743	6,539	1,617	כפר חב"ד
0.3803	54.9	2.5	4,640	4,528	2.0	5,811	5,699	3,111	כפר יאסיף
0.4201	34.5	-0.6	8,235	8,286	-0.2	9,839	9,854	8,068	כפר יונה

לוח 2 (המשך)

2009		השכר הממוצע (ש"ח)						מספר השכירים (2009)	היישובים לפי סדר א'-ב'
מדד אי-השוויון (ג'יני)	% השכירים המשתכרים עד שכר	לחודש בשנה			לחודש עבודה				
		אחוז השינוי	2009	2008	אחוז השינוי	2009	2008		
0.3849	45.2	0.4	5,648	5,622	0.5	6,969	6,932	1,096	כפר כמא
0.3689	61.6	0.0	3,946	3,948	-0.4	5,120	5,141	5,026	כפר כנא
0.3364	66.2	-0.7	3,632	3,658	1.1	4,989	4,933	4,234	כפר מנדא
0.3125	45.1	-2.9	4,767	4,911	-0.3	5,908	5,924	676	כפר מצר
0.4654	34.8	0.7	9,215	9,154	1.3	10,897	10,759	39,686	כפר סבא
0.3381	52.0	-1.4	4,555	4,620	-1.3	5,795	5,875	5,595	כפר קאסם
0.3562	47.3	3.9	5,208	5,013	4.7	6,468	6,176	5,592	כפר קרע
0.4325	33.5	6.1	9,635	9,078	4.0	11,616	11,168	1,372	כפר תבור
0.4144	40.8	1.7	6,449	6,338	1.8	7,779	7,641	20,983	כרמיאל
0.4618	28.0	2.0	13,275	13,020	1.8	15,602	15,324	2,741	להבים
0.3570	41.9	-0.3	5,654	5,672	-0.7	6,875	6,921	28,144	לוד
0.4385	26.1	1.6	12,317	12,122	2.8	14,479	14,079	972	לפיד
0.3394	54.4	3.7	4,360	4,206	2.6	5,918	5,767	2,040	לקיה
0.4867	35.4	2.8	9,607	9,343	1.7	11,559	11,370	10,352	מבשרת ציון
0.3204	53.4	-1.0	4,283	4,328	-0.1	5,531	5,537	4,083	מג'ד אל-כרום
0.3638	66.2	4.6	3,575	3,417	2.7	4,870	4,744	2,726	מג'דל שמס
0.3874	56.5	8.9	4,401	4,042	7.9	5,869	5,439	4,922	מגאר
0.3808	46.5	-4.1	5,275	5,498	-2.6	6,463	6,639	10,722	מגדל העמק
0.3896	64.9	1.6	3,587	3,530	0.4	4,586	4,567	8,437	מודיעין עילית
0.4289	26.2	2.4	11,081	10,826	1.6	12,927	12,726	31,161	מודיעין-מכבים-רעות
0.3543	51.2	-0.8	4,687	4,724	-0.2	6,098	6,112	908	מוקיבלה
0.4483	32.4	1.8	10,074	9,891	1.6	11,868	11,684	4,755	מזכרת בתיה
0.3600	54.5	-8.3	4,413	4,811	-5.6	5,558	5,890	1,267	מזרעה
0.4518	30.0	-0.2	11,788	11,812	0.1	13,960	13,947	3,245	מיתר
0.3573	65.8	-0.9	3,524	3,555	1.2	4,907	4,850	1,049	מסעדה
0.3867	42.3	4.8	6,415	6,123	3.4	7,818	7,563	1,086	מעיליא
0.3746	35.7	0.2	6,938	6,926	0.5	8,262	8,224	15,304	מעלה אדומים
0.3361	56.2	0.9	4,273	4,234	2.6	5,657	5,511	3,249	מעלה עירון
0.3772	42.3	-0.4	5,712	5,736	-0.6	6,936	6,978	9,462	מעלות-תרשיחא
0.4164	50.6	3.5	5,324	5,146	2.7	6,799	6,618	1,852	מצפה רמון
0.4203	35.4	2.5	8,362	8,158	2.7	10,407	10,130	807	מרכז שפירא
0.3344	56.5	0.1	4,206	4,200	-0.2	5,388	5,400	1,967	משהד
0.4156	24.8	-3.2	11,934	12,332	-0.9	14,024	14,153	1,374	מתן
0.4141	37.6	3.1	7,177	6,963	1.5	8,564	8,439	23,465	נהריה
0.4750	36.7	-1.6	10,289	10,461	-0.7	12,620	12,705	801	נוף איילון
0.4758	26.7	0.2	13,223	13,194	2.5	15,635	15,260	1,220	נופית
0.3508	59.7	0.3	3,992	3,981	2.0	5,401	5,296	3,133	נחף
0.4398	30.4	3.2	9,833	9,526	2.4	11,441	11,178	17,045	נס ציונה

לוח 2 (המשך)

2009		השכר הממוצע (ש"ח)						מספר השכירים (2009)	היישובים לפי סדר א'-ב'
מדד אי-השוויון (גיני)	% השכירים המשתכרים עד שכר	לחודש בשנה			לחודש עבודה				
		אחוז השינוי	2009	2008	אחוז השינוי	2009	2008		
0.3714	52.1	1.3	4,812	4,749	2.0	6,052	5,934	22,568	נצרת
0.3755	43.5	0.4	5,458	5,437	0.5	6,560	6,525	19,731	נצרת עילית
0.4355	38.6	-0.6	7,454	7,496	-0.1	8,829	8,840	10,526	נשר
0.3734	52.5	1.9	4,678	4,592	1.9	5,987	5,874	9,627	נתיבות
0.4258	42.2	-0.6	6,477	6,514	-0.8	7,798	7,857	80,851	נתניה
0.3645	58.1	5.8	4,041	3,818	5.0	5,481	5,220	1,116	סאג'ור
0.6030	27.5	10.4	15,787	14,298	10.0	18,400	16,727	1,373	סביון
0.3627	49.9	0.6	4,679	4,651	-0.1	5,799	5,802	764	סולם
0.3499	56.3	0.3	4,415	4,401	1.3	5,752	5,675	8,314	סח'נין
0.3504	61.5	-1.5	3,867	3,926	-1.3	5,287	5,357	756	סלמה
0.3414	46.1	-5.2	5,201	5,488	-0.2	6,473	6,487	605	ע'ג'ר
0.3350	62.9	-2.3	3,728	3,815	0.3	5,141	5,124	663	עזייר
0.4644	28.1	0.2	13,504	13,476	0.6	15,954	15,858	3,151	עומר
0.3932	48.8	7.0	5,241	4,897	5.8	6,528	6,169	1,708	עיילבון
0.3130	52.6	0.7	4,184	4,153	1.7	5,243	5,156	1,747	עילוט
0.3267	58.7	0.7	3,973	3,947	0.5	5,162	5,135	3,265	עין מאהל
0.3453	43.8	-8.4	5,419	5,914	-7.4	6,477	6,994	694	עין נקובא
0.3745	47.4	-0.3	5,269	5,287	-0.3	6,554	6,575	19,082	עכו
0.4518	60.1	-0.5	4,605	4,626	0.7	6,192	6,149	974	עלי
0.4271	63.9	-1.9	3,877	3,954	-2.0	5,183	5,289	807	עמנואל
0.4141	51.8	-4.0	5,784	6,028	-3.6	7,388	7,665	3,548	עספיא
0.3970	44.5	-0.3	5,696	5,712	-0.2	6,970	6,982	18,555	עפולה
0.4221	42.4	-0.1	6,584	6,592	-1.6	8,208	8,337	1,091	עפרה
0.3427	56.6	0.0	4,326	4,327	2.7	5,778	5,624	5,490	עראבה
0.4465	44.6	-4.3	6,122	6,397	-3.9	7,453	7,752	10,759	ערד
0.3503	51.5	0.3	4,850	4,834	1.1	6,147	6,083	5,294	ערערה
0.3233	49.1	4.8	4,754	4,537	4.4	6,488	6,217	1,994	ערערה-בנגב
0.4738	38.8	1.5	8,246	8,124	0.4	9,849	9,806	2,365	עתלית
0.3300	54.2	-10.7	4,392	4,921	-8.8	5,619	6,162	3,794	פורידיס
0.3576	48.6	-9.3	5,061	5,582	-8.0	6,228	6,771	1,175	פסוטה
0.3790	47.2	6.7	5,396	5,056	6.0	6,729	6,348	1,787	פקיעין (בוקיעה)
0.4319	38.3	2.6	7,362	7,176	1.6	8,879	8,736	14,113	פרדס חנה-כרכור
0.4852	36.0	0.4	9,546	9,508	0.8	11,518	11,422	2,930	פרדסיה
0.4255	35.4	-0.4	7,695	7,722	-0.6	9,052	9,108	93,601	פתח תקוה
0.4063	28.4	-0.4	10,046	10,086	-0.1	11,826	11,837	2,024	צור הדסה
0.4206	21.3	2.5	12,791	12,479	2.9	14,605	14,194	1,018	צור משה
0.4268	54.8	9.5	4,823	4,406	7.2	6,159	5,745	9,328	צפת
0.4298	44.1	1.4	6,540	6,452	0.1	8,150	8,138	1,423	קדומים

לוח 2 (המשך)

2009		השכר הממוצע (ש"ח)						מספר השכירים (2009)	היישובים לפי סדר א'-ב'
מדד אי-השוויון (גיני)	% השכירים המשתכרים עד שכר	לחודש בשנה			לחודש עבודה				
		אחוז השינוי	2009	2008	אחוז השינוי	2009	2008		
0.4611	31.9	-1.5	10,129	10,288	-0.2	12,023	12,042	7,279	קדימה-צורן
0.5443	31.5	7.1	13,531	12,637	7.6	16,438	15,280	1,716	קיסריה
0.3550	50.9	-0.2	4,787	4,798	1.8	6,100	5,993	5,270	קלנסווה
0.4176	35.5	2.7	7,592	7,392	2.3	9,078	8,873	1,407	קציר-חריש
0.3827	48.5	-0.7	5,077	5,114	-1.0	6,282	6,349	3,214	קצרין
0.4725	29.2	3.9	10,712	10,305	3.1	12,427	12,057	14,231	קרית אונו
0.3934	55.2	-4.0	4,416	4,598	-2.5	5,757	5,903	2,386	קרית ארבע
0.4340	43.0	0.6	6,483	6,445	0.2	7,816	7,800	22,605	קרית אתא
0.4338	39.3	0.7	7,222	7,173	0.5	8,621	8,578	17,220	קרית ביאליק
0.3690	48.9	-2.2	4,935	5,047	-1.2	6,167	6,245	20,676	קרית גת
0.4840	35.6	2.4	9,823	9,591	1.2	11,802	11,663	6,523	קרית טבעון
0.4132	44.8	-0.8	5,784	5,832	0.8	7,115	7,059	16,730	קרית ים
0.4625	59.3	-2.9	4,611	4,746	-3.8	5,975	6,212	784	קרית יערים
0.4405	38.7	0.0	7,419	7,417	0.0	8,804	8,807	18,082	קרית מוצקין
0.3572	52.6	-2.8	4,542	4,676	-2.6	5,774	5,927	8,719	קרית מלאכי
0.3915	43.3	-4.6	6,096	6,392	-4.5	7,367	7,718	4,644	קרית עקרון
0.3769	44.3	-0.8	5,568	5,613	-0.1	6,850	6,856	10,654	קרית שמונה
0.4448	42.3	-2.0	6,638	6,772	-2.5	8,271	8,487	2,936	קרני שומרון
0.3829	52.1	5.5	4,995	4,734	3.2	6,291	6,097	2,490	ראמה
0.4501	37.9	-1.9	7,937	8,087	-1.6	9,530	9,682	17,000	ראש העין
0.4734	43.6	7.6	7,721	7,179	4.0	9,528	9,164	1,131	ראש פינה
0.4289	34.5	1.1	7,960	7,876	0.5	9,367	9,325	111,003	ראשון לציון
0.3053	57.5	1.0	3,961	3,922	2.2	5,502	5,383	9,772	רהט
0.4475	37.3	1.1	8,093	8,001	0.7	9,605	9,540	50,789	רחובות
0.3323	53.7	1.5	4,339	4,275	1.0	5,585	5,527	4,239	ריינה
0.4264	57.8	0.1	4,336	4,332	-0.6	5,497	5,528	2,308	רכסים
0.3469	43.6	1.5	5,335	5,256	0.8	6,514	6,466	27,086	רמלה
0.4534	33.7	-0.1	8,604	8,612	-0.4	10,112	10,157	62,647	רמת גן
0.5199	30.7	2.9	11,417	11,097	2.4	13,436	13,124	17,935	רמת השרון
0.4415	33.2	2.3	9,642	9,422	1.9	11,532	11,315	3,173	רמת ישי
0.4984	33.5	0.6	10,381	10,316	0.6	12,377	12,306	31,519	רעננה
0.3205	49.9	-1.9	4,577	4,663	-0.1	5,844	5,851	1,696	שבלי - אום אל-גנם
0.3133	56.8	3.0	3,975	3,859	2.3	5,394	5,273	1,339	שגב-שלום
0.3533	45.2	-0.6	5,229	5,261	2.1	6,585	6,448	9,086	שדרות
0.4380	25.1	1.7	12,794	12,575	1.0	14,800	14,659	8,303	שוהם
0.3254	51.9	2.1	4,544	4,450	1.8	5,725	5,626	771	שייח' דנון
0.4311	56.2	3.5	4,798	4,637	0.3	6,426	6,409	876	שילה
0.3720	41.1	0.4	5,840	5,816	0.0	7,144	7,140	2,777	שלומי

לוח 2 (המשך)

2009		השכר הממוצע (ש"ח)						מספר השכירים (2009)	היישובים לפי סדר א'-ב'
מדד אי-השוויון (גיני)	% השכירים המשתכרים עד שכר	לחודש בשנה			לחודש עבודה				
		אחוז השינוי	2009	2008	אחוז השינוי	2009	2008		
0.3940	20.9	4.9	13,923	13,275	0.6	15,838	15,749	916	שמשיה
0.3233	57.6	-2.6	4,085	4,194	-1.4	5,479	5,557	1,740	שעב
0.4184	33.7	1.3	8,346	8,241	0.9	10,099	10,011	1,981	שערי תקוה
0.3671	50.1	2.1	4,895	4,792	2.9	6,138	5,965	10,905	שפרעם
0.4847	36.8	0.2	8,498	8,482	-0.1	10,175	10,183	198,053	תל אביב-יפו
0.4866	30.7	1.5	11,915	11,734	1.0	13,999	13,862	4,575	תל מונד
0.3489	56.0	1.5	4,218	4,158	-0.8	5,801	5,845	2,445	תל שבע
0.4425	57.8	-0.7	4,568	4,599	0.8	5,830	5,786	372	תפרח

לוח 3: שכר ממוצע חודשי ושנתי של שכירים, אחוז השכירים ששכרם אינו גבוה משכר המינימום ומדד אי-השוויון, לפי מועצה אזורית, 2009-2008

2009		השכר הממוצע (ש"ח)						מספר השכירים (2009)	מועצה אזורית
מדד אי-השוויון (גיני)	% השכירים המשתכרים עד שכר המינימום	לחודש בשנה			לחודש עבודה				
		אחוז השינוי	2009	2008	אחוז השינוי	2009	2008		
0.4486	36.6	4.1	7,942	7,627	3.6	9,457	9,126	280,635	סך הכול
0.3261	55.2	2.5	4,136	4,036	3.5	5,610	5,419	961	אבו בסמה
0.3169	56.7	-2.8	3,957	4,069	-2.4	5,232	5,358	1,759	אל-בטוף
0.4526	35.3	-2.5	8,490	8,710	-0.3	10,476	10,503	705	אלונה
0.3662	37.0	2.7	6,654	6,482	3.6	7,669	7,402	4,978	אשכול
0.4292	33.8	1.8	8,456	8,307	1.3	10,060	9,927	7,689	באר טוביה
0.3344	45.7	0.7	4,798	4,763	1.0	5,885	5,827	2,150	בוסתן-אל-מרג'
0.4043	40.3	3.9	7,339	7,065	4.3	8,318	7,978	2,823	בני שמעון
0.3783	40.6	6.2	6,263	5,896	6.2	7,246	6,825	5,039	בקעת בית שאן
0.4368	29.5	8.8	10,036	9,225	9.7	11,797	10,754	2,854	ברנר
0.4850	30.2	3.5	11,534	11,142	2.6	13,725	13,382	1,807	גדרות
0.4009	39.6	6.9	6,645	6,218	5.3	8,038	7,636	5,992	גולן
0.4377	42.8	1.6	6,765	6,662	1.0	8,378	8,294	5,712	גוש עציון
0.4411	30.9	6.7	9,362	8,773	5.7	11,006	10,416	9,410	גזר
0.4426	29.5	4.9	10,086	9,613	3.7	11,857	11,429	2,007	גן רוה
0.4700	28.9	3.4	10,358	10,016	3.0	12,121	11,769	10,710	דרום השרון
0.3973	40.9	4.5	6,531	6,247	3.9	7,673	7,385	9,546	הגלבוע
0.3878	32.6	10.9	7,104	6,408	10.0	8,130	7,390	7,526	הגליל העליון
0.4293	39.4	5.8	7,896	7,463	4.8	9,388	8,955	4,195	הגליל התחתון
0.4019	45.7	1.6	6,009	5,913	1.3	7,758	7,659	1,116	הערבה התיכונה
0.4302	46.5	3.8	6,124	5,902	2.6	7,617	7,424	2,284	הר חברון
0.4897	32.5	8.0	8,415	7,791	11.8	9,969	8,917	3,986	זבולון
0.3597	38.0	3.3	5,948	5,760	3.5	6,767	6,537	1,656	חבל אילות
0.4639	49.7	1.8	7,322	7,193	2.9	8,807	8,555	1,790	חבל יבנה
0.4657	34.6	1.1	9,116	9,020	1.4	10,924	10,778	7,856	חבל מודיעין
0.4111	39.3	5.0	7,258	6,915	4.0	8,803	8,464	5,805	חוף אשקלון
0.4946	32.4	4.8	9,187	8,764	4.3	10,804	10,354	10,089	חוף הכרמל
0.5124	23.4	7.2	10,346	9,655	6.3	11,726	11,028	4,468	חוף השרון

לוח 3 (המשך)

2009		השכר הממוצע (ש"ח)						מספר השכירים (2009)	מועצה אזורית
מדד אי-השוויון (גיני)	% השכירים המשתכרים עד שכר המינימום	לחודש בשנה			לחודש עבודה				
		אחוז השינוי	2009	2008	אחוז השינוי	2009	2008		
0.4125	32.2	7.7	8,884	8,251	9.8	10,236	9,322	2,837	יואב
0.4785	31.6	1.3	10,015	9,886	0.4	11,797	11,745	8,030	לב השרון
0.4058	40.3	2.3	6,795	6,645	3.2	8,475	8,209	3,207	לכיש
0.4107	39.9	4.9	7,005	6,675	3.0	8,583	8,337	2,799	מבואות החרמון
0.4214	31.3	7.6	7,853	7,302	8.1	8,824	8,165	4,564	מגידו
0.3696	27.7	3.0	6,905	6,705	3.4	7,848	7,591	570	מגילות
0.4150	33.5	8.5	7,516	6,927	7.9	8,697	8,059	9,881	מטה אשר
0.4569	44.1	1.6	6,959	6,850	0.7	8,709	8,648	16,500	מטה בנימין
0.4427	35.2	2.0	7,964	7,810	1.3	9,413	9,290	16,226	מטה יהודה
0.4164	31.6	4.1	7,463	7,169	2.5	8,578	8,367	5,528	מנשה
0.4000	39.3	3.9	7,063	6,800	1.0	8,634	8,552	3,604	מעלה יוסף
0.3980	47.0	7.0	5,688	5,314	4.4	7,097	6,800	4,500	מרום הגליל
0.3885	39.9	1.1	6,407	6,335	0.2	7,776	7,762	3,539	מרחבים
0.4606	36.7	2.5	9,599	9,369	2.2	11,801	11,546	8,730	משגב
0.4511	42.3	6.6	7,444	6,986	7.1	9,326	8,707	1,961	נחל שורק
0.3923	39.3	9.5	6,336	5,787	8.5	7,286	6,714	5,497	עמק הירדן
0.4616	30.9	4.0	9,402	9,041	3.1	11,070	10,735	15,182	עמק חפר
0.4574	32.9	6.0	9,686	9,136	5.4	11,331	10,755	13,779	עמק זרעאל
0.4404	40.3	2.2	7,245	7,093	1.7	8,944	8,793	4,500	עמק לוד
0.3576	40.0	0.1	6,091	6,085	-2.7	7,432	7,637	1,752	ערבות הירדן
0.4182	44.5	-1.7	6,681	6,796	-1.0	7,798	7,877	1,986	רמת נגב
0.4043	45.3	1.4	6,299	6,213	0.6	7,625	7,577	3,070	שדות נגב
0.4256	40.7	2.1	6,976	6,835	1.3	8,615	8,503	10,310	שומרון
0.3970	36.3	7.3	7,489	6,981	7.4	8,659	8,060	2,955	שער הנגב
0.4125	46.3	3.2	6,122	5,932	1.8	7,518	7,387	3,730	שפיר
0.3684	51.5	5.4	5,886	5,582	2.3	6,993	6,834	485	תמר

לוח 4: שכר ממוצע חודשי ושנתי של שכירים, אחוז השכירים ששכרם אינו גבוה משכר המינימום ומדד אי-השוויון, לפי מחוז ונפה, 2009-2008

2009		השכר הממוצע (ש"ח)						מספר השכירים (2009)	מחוז ונפה
מדד אי-השוויון (גיני)	% השכירים המשתכרים עד שכר המינימום	לחודש בשנה			לחודש עבודה				
		אחוז השינוי	2009	2008	אחוז השינוי	2009	2008		
0.4793	41.3	0.6	7,070	7,025	0.5	8,562	8,518	2,955,669	סך הכול
0.4467	46.2	-0.2	6,139	6,150	-0.4	7,542	7,571	261,165	ירושלים
0.4467	46.2	-0.2	6,139	6,150	-0.4	7,542	7,571	261,165	ירושלים
0.4092	46.9	2.2	5,705	5,582	2.2	7,069	6,920	464,283	הצפון
0.4051	45.6	5.2	5,749	5,467	4.3	7,068	6,778	42,720	צפת
0.4135	47.9	5.1	5,583	5,312	4.1	6,906	6,637	38,966	כנרת
0.4086	45.9	1.1	5,787	5,726	1.5	7,092	6,985	166,657	זרעאל
0.4102	47.5	1.9	5,694	.	1.8	7,122	6,996	200,081	עכו
0.3992	51.1	3.9	5,151	4,958	3.2	6,547	6,342	15,859	גולן
0.4612	42.7	0.6	7,020	6,978	0.8	8,510	8,439	362,458	חיפה
0.4703	42.2	0.5	7,317	7,279	0.7	8,820	8,761	224,965	חיפה
0.4425	43.5	1.1	6,536	6,463	1.4	7,995	7,882	137,493	חדרה
0.4552	36.2	0.9	8,189	8,113	0.6	9,743	9,681	787,704	המרכז
0.4581	39.8	0.4	7,374	7,346	0.2	8,869	8,854	163,229	השרון
0.4694	35.3	0.5	8,743	8,703	0.4	10,371	10,335	269,256	פתח תקוה
0.4412	35.3	2.4	8,094	7,901	1.7	9,668	9,502	120,415	רמלה
0.4388	35.4	1.2	8,169	8,068	0.9	9,660	9,578	234,804	רחובות
0.4723	37.6	-0.1	7,914	7,922	-0.5	9,414	9,459	560,243	תל אביב
0.4723	37.6	-0.1	7,914	7,922	-0.5	9,414	9,459	560,243	תל אביב
0.4208	45.0	0.1	6,080	6,075	0.5	7,508	7,473	413,218	הדרום
0.4127	44.3	1.6	6,052	5,958	1.8	7,410	7,276	198,166	אשקלון
0.4280	45.6	-1.2	6,107	6,181	-0.7	7,600	7,656	215,052	באר שבע
0.4369	43.3	0.3	6,602	6,579	-0.1	8,121	8,131	106,493	יהודה ושומרון

לוח 5: שכר ממוצע חודשי ושנתי של שכירים (ש"ח), לפי מין ולפי יישוב, 2009-2008

נשים				גברים						היישובים לפי סדר א'-ב'
השכר הממוצע (ש"ח)				מספר השכירים (2009)	השכר הממוצע (ש"ח)				מספר השכירים (2009)	
לחודש בשנה		לחודש עבודה			לחודש בשנה		לחודש עבודה			
2009	2008	2009	2008		2009	2008	2009	2008		
5,555	5,601	6,764	6,869	1,469,485	8,568	8,428	10,321	10,106	1,486,184	סך הכול
3,818	3,625	4,745	4,626	639	5,413	5,391	6,734	6,500	1,221	אבו גוש
3,260	3,177	4,440	4,343	1,344	5,333	5,182	6,755	6,386	2,163	אבו סנאן
2,803	2,917	3,746	3,951	238	4,517	4,555	5,737	5,641	435	אבטין
7,752	7,784	9,331	9,429	2,591	14,128	13,161	16,400	15,447	2,518	אבן יהודה
3,052	2,848	4,109	3,846	2,885	4,870	5,066	6,331	6,477	8,201	אום אל-פחם
2,365	2,335	3,571	3,508	98	4,027	3,616	5,691	5,293	193	אום בטון
3,815	3,940	4,863	5,054	4,780	5,894	5,802	7,421	7,264	4,397	אופקים
5,164	5,659	6,145	6,780	7,715	7,544	7,426	8,991	8,921	7,143	אור יהודה
4,394	4,573	5,351	5,499	4,140	6,290	6,348	7,724	7,671	3,784	אור עקיבא
7,503	7,481	9,057	9,110	1,536	12,643	12,440	14,810	14,795	1,523	אורנית
5,923	5,931	7,050	7,097	2,647	8,794	8,708	10,406	10,351	2,428	אזור
5,023	4,929	6,204	6,134	12,866	6,868	6,713	8,629	8,416	13,674	אילת
3,053	3,029	4,497	4,115	1,009	5,552	5,501	7,096	6,661	2,280	אכסאל
1,952	1,282	2,805	2,238	17	4,974	4,792	6,357	6,140	85	אל סייד
5,154	5,096	6,342	6,426	601	10,291	9,731	12,418	11,900	560	אלון שבות
5,658	5,565	6,794	6,754	719	8,114	7,946	9,830	9,501	640	אליכין
3,827	3,668	4,875	4,835	5,177	6,151	6,202	7,465	7,672	3,848	אלעד
7,106	7,340	8,533	8,593	1,723	11,663	11,411	13,529	13,266	1,640	אלפי מנשה
6,537	6,199	8,088	7,976	788	12,601	12,787	15,254	15,237	763	אלקנה
3,533	3,515	4,553	4,739	1,227	5,091	5,069	6,246	6,107	2,248	אעבלין
5,489	5,570	6,903	7,050	1,619	10,672	10,467	13,222	12,953	1,485	אפרתה
5,185	5,543	6,202	6,557	4,453	7,715	7,708	9,044	8,976	4,346	אריאל
4,721	4,646	5,740	5,692	43,796	7,999	7,911	9,620	9,414	41,712	אשדוד
4,289	4,207	5,366	5,267	24,540	7,077	6,862	8,704	8,427	23,238	אשקלון
3,579	3,377	4,662	4,520	3,828	5,939	5,811	7,191	6,922	7,133	באקה אל-גרביה
6,014	5,730	7,128	6,890	2,747	9,635	9,005	11,237	10,775	2,431	באר יעקב
4,953	5,028	6,045	6,111	41,603	7,753	7,962	9,492	9,670	38,260	באר שבע
2,813	2,890	4,093	4,204	780	4,634	4,770	6,103	6,109	1,603	בועיינה-נוג'ידאת
2,167	2,113	3,188	3,209	508	4,688	4,528	6,143	5,889	1,132	בוקעאתא
2,411	3,498	3,594	5,290	780	4,963	4,958	6,381	6,160	1,505	ביר אל-מכסור
1,525	2,852	3,229	3,949	12	3,608	3,551	4,519	4,711	62	ביר הדאג'
4,320	4,194	5,597	5,600	1,000	7,041	7,189	8,942	8,973	918	בית אל
6,297	6,330	7,497	7,672	961	10,653	10,614	12,497	12,571	853	בית אריה
2,565	2,472	3,570	3,585	1,666	6,087	5,004	7,868	6,815	1,616	בית ג'ן
6,250	6,598	7,331	7,681	1,492	9,868	9,620	11,914	11,681	1,318	בית דגן
4,177	4,243	5,300	5,380	3,867	6,342	6,319	7,689	7,660	3,910	בית שאן

לוח 5 (המשך)

נשים				גברים						היישובים לפי סדר א'-ב'
השכר הממוצע (ש"ח)				מספר השכירים (2009)	השכר הממוצע (ש"ח)				מספר השכירים (2009)	
לחודש בשנה		לחודש עבודה			לחודש בשנה		לחודש עבודה			
2009	2008	2009	2008		2009	2008	2009	2008		
4,132	4,319	5,224	5,483	10,852	7,097	7,153	8,715	8,778	9,789	בית שמש
3,060	3,009	4,021	3,998	4,153	4,705	4,673	5,859	5,878	2,772	ביתר עילית
4,126	4,317	5,075	5,373	24,609	5,734	5,892	6,954	7,179	15,703	בני ברק
4,897	5,284	5,807	6,171	1,771	6,906	7,144	8,256	8,236	1,662	בני עי"ש
7,158	7,235	8,610	8,848	2,627	14,112	13,651	16,570	15,831	2,556	בנימינה-גבעת עדה
2,955	2,783	4,056	3,883	721	4,977	5,117	6,273	6,237	1,724	בסמ"ה
4,159	5,947	5,497	7,874	873	5,408	5,108	6,460	6,156	1,329	בסמת טבעון
2,998	2,812	4,106	3,940	713	4,141	4,030	5,502	5,209	1,241	בענה
7,132	7,087	8,671	8,585	1,156	13,549	13,368	15,625	15,521	1,003	בת חפר
4,688	4,893	5,578	5,875	31,792	6,462	6,520	7,820	7,858	29,124	בת ים
3,509	3,847	4,637	5,144	2,025	4,802	4,725	6,110	5,960	3,393	ג'דידה-מכר
2,543	2,579	3,528	3,505	806	6,785	5,743	8,455	7,415	944	ג'ולס
3,409	4,141	4,474	5,403	912	4,499	4,378	5,926	5,762	1,480	ג'לג'וליה
3,541	5,706	4,621	7,153	2,097	4,398	4,458	5,423	5,328	2,314	ג'סר א-זרקא
4,676	4,486	5,670	5,470	553	6,637	6,200	7,948	7,654	598	ג'ש (גוש חלב)
4,838	4,763	5,999	5,933	818	7,214	7,237	8,824	8,913	726	גבע בנימין
7,152	6,546	8,633	8,177	516	12,014	11,369	14,161	13,485	449	גבעת אבני
7,845	6,782	9,199	7,862	492	12,060	10,231	13,458	11,449	514	גבעת ברנר
5,903	5,975	7,161	7,341	2,719	8,551	8,690	10,457	10,717	2,307	גבעת זאב
7,666	7,405	9,140	8,927	4,841	12,967	12,672	15,107	14,779	4,443	גבעת שמואל
7,872	7,836	9,223	9,264	12,772	12,309	12,214	14,198	14,097	11,121	גבעתיים
6,490	6,474	7,740	7,765	4,440	11,004	10,757	12,825	12,450	3,930	גדרה
6,294	6,173	7,491	7,409	4,273	11,379	11,371	13,353	13,157	3,844	גן יבנה
5,955	5,860	7,060	6,938	587	9,943	10,017	11,985	11,839	509	גן נר
8,058	7,864	9,560	9,488	3,217	13,189	12,882	15,321	14,837	2,861	גני תקוה
3,806	4,552	5,063	6,027	2,124	6,502	6,248	7,808	7,526	2,981	דאלית אל-כרמל
3,648	3,625	4,706	4,663	1,007	5,410	5,203	6,682	6,456	1,653	דבוריה
3,463	3,368	4,788	4,806	1,205	5,247	4,838	6,511	6,113	2,029	דייר אל-אסד
3,352	3,264	4,650	4,691	1,155	4,938	4,632	6,328	6,103	1,704	דייר חנא
4,360	4,331	5,537	5,487	6,901	8,884	8,981	10,892	10,826	7,250	דימונה
7,673	7,856	9,126	9,389	11,251	14,274	13,791	16,546	15,852	10,352	הוד השרון
9,237	8,882	10,821	10,501	743	16,086	15,927	18,302	18,249	759	הר אדר
7,206	7,331	8,555	8,774	20,705	11,801	11,587	13,917	13,563	19,419	הרצליה
7,096	7,133	8,733	8,836	3,946	15,295	14,555	18,064	17,243	3,570	זכרון יעקב
3,444	3,396	4,571	4,610	691	5,943	5,958	7,081	7,005	1,185	זמר
3,133	3,932	4,583	5,628	647	4,910	5,029	6,279	6,113	1,228	זרזיר
5,062	5,034	6,090	6,079	19,835	7,942	7,814	9,562	9,346	18,419	חדרה

לוח 5 (המשך)

נשים				מספר השכירים (2009)	גברים				מספר השכירים (2009)	היישובים לפי סדר א'-ב'
השכר הממוצע (ש"ח)					השכר הממוצע (ש"ח)					
לחודש בשנה		לחודש עבודה			לחודש בשנה		לחודש עבודה			
2009	2008	2009	2008	2009	2008	2009	2008			
5,678	5,724	6,674	6,803	42,698	8,391	8,329	9,901	9,803	38,464	חולון
3,276	3,297	4,565	4,538	589	5,283	5,299	6,698	6,590	1,502	חורה
3,093	2,785	4,290	4,074	657	6,407	6,061	8,263	7,748	915	חורפיש
6,019	6,143	7,250	7,435	56,793	9,800	9,578	11,760	11,425	53,639	חיפה
3,859	4,225	4,817	5,274	1,865	5,975	5,689	7,427	7,081	1,822	חצור הגלילית
5,301	5,569	6,881	7,281	516	12,304	12,552	15,949	15,923	485	חשמונאים
4,023	3,956	5,036	5,020	8,656	5,725	5,582	7,188	7,031	8,079	טבריה
2,758	2,705	3,919	3,796	904	4,783	4,680	6,073	5,809	1,106	טובא-זנגריה
3,395	3,433	4,611	4,595	1,057	4,762	4,654	5,711	5,636	2,276	טורעאן
4,209	4,975	5,275	6,383	4,566	5,289	5,174	6,599	6,495	6,559	טייבה
4,292	4,644	5,326	5,870	3,096	5,531	5,428	6,861	6,677	4,236	טירה
4,399	4,527	5,414	5,529	3,976	6,368	6,467	7,909	7,949	3,866	טירת כרמל
4,455	4,285	5,627	5,567	419	9,410	9,322	10,983	10,825	426	טלמון
3,188	3,277	4,334	4,469	2,992	4,597	4,587	5,776	5,661	5,260	טמרה
2,831	2,804	3,974	3,910	682	6,683	5,939	8,092	7,372	946	יאנוח-ג'ת
4,146	4,062	5,346	5,403	579	6,337	6,154	7,972	7,931	476	יבנאל
5,527	5,721	6,706	6,989	7,877	9,053	9,070	11,013	10,890	7,556	יבנה
4,777	4,364	6,423	5,877	504	11,546	11,094	14,085	13,926	454	יד בנימין
6,863	7,007	8,125	8,364	6,615	11,268	10,912	13,155	12,684	6,084	יהוד
3,539	3,492	4,715	4,657	1,562	5,008	5,020	6,187	6,048	3,445	יפיע
5,826	5,914	6,908	6,992	4,427	10,663	10,593	12,282	12,166	4,215	יקנעם עילית
4,384	4,359	5,478	5,417	1,594	7,412	7,712	8,917	9,270	1,719	ירוחם
5,095	5,132	6,285	6,390	99,052	6,618	6,626	8,139	8,103	112,250	ירושלים
2,968	3,112	4,149	4,178	1,198	5,987	5,223	7,508	6,670	2,025	ירכא
3,091	3,216	4,337	4,532	978	5,104	5,180	6,468	6,400	1,891	כאבול
3,678	4,245	4,855	5,542	454	6,026	5,834	7,224	6,955	642	כאוכב אבו אל-היג'א
8,206	8,048	9,923	9,839	2,305	16,313	15,575	19,146	18,164	2,310	כוכב יאיר
2,985	2,961	4,118	4,144	818	5,286	5,176	6,746	6,691	666	כוכב יעקב
2,817	2,539	4,055	3,848	745	4,986	5,001	6,277	6,260	1,722	כסיפה
2,742	2,716	3,919	3,884	766	6,534	6,474	7,872	7,826	1,197	כסרא-סמיע
3,152	3,749	4,350	5,205	556	5,036	4,924	6,243	5,910	921	כעביה-טבאש-חג'אג
5,693	5,850	7,157	7,294	594	11,353	10,167	13,302	12,181	525	כפר אדומים
3,328	3,037	4,565	4,420	313	6,090	6,009	7,315	7,028	526	כפר ברא
9,947	9,662	11,347	11,357	421	19,305	18,128	21,696	20,683	394	כפר האורנים
7,600	7,132	9,283	9,050	1,313	15,131	16,201	17,856	19,053	1,247	כפר ורדים
4,492	4,365	5,807	5,675	875	5,965	5,842	7,868	7,607	742	כפר חב"ד
4,092	3,852	5,112	4,962	1,413	5,096	5,059	6,396	6,257	1,698	כפר יאסיף

לוח 5 (המשך)

נשים				גברים						היישובים לפי סדר א'-ב'
השכר הממוצע (ש"ח)				מספר השכירים (2009)	השכר הממוצע (ש"ח)				מספר השכירים (2009)	
לחודש בשנה		לחודש עבודה			לחודש בשנה		לחודש עבודה			
2009	2008	2009	2008		2009	2008	2009	2008		
6,140	6,438	7,467	7,757	4,241	10,557	10,314	12,372	12,094	3,827	כפר יונה
4,392	4,295	5,542	5,473	529	6,819	6,843	8,244	8,192	567	כפר כמא
3,074	3,085	4,204	4,234	1,639	4,368	4,334	5,530	5,517	3,387	כפר כנא
2,660	2,735	3,991	3,974	1,185	4,010	3,985	5,333	5,241	3,049	כפר מנדא
3,175	3,210	4,323	4,271	220	5,536	5,727	6,575	6,610	456	כפר מצר
6,951	7,070	8,270	8,396	20,556	11,647	11,470	13,684	13,329	19,130	כפר סבא
3,369	3,558	4,489	4,746	2,025	5,228	5,200	6,485	6,447	3,570	כפר קאסם
3,788	3,623	4,931	4,693	2,260	6,171	5,934	7,432	7,081	3,332	כפר קרע
7,208	6,766	8,850	8,452	734	12,427	11,666	14,676	14,109	638	כפר תבור
4,915	4,908	5,964	5,949	10,773	8,067	7,849	9,671	9,410	10,210	כרמיאל
9,258	8,949	11,018	10,831	1,432	17,670	17,378	20,489	19,870	1,309	להבים
4,497	4,733	5,515	5,848	13,609	6,737	6,546	8,128	7,895	14,535	לוד
8,682	8,568	10,338	10,124	513	16,380	16,107	18,986	18,355	459	לפיד
3,141	3,119	4,577	4,652	669	4,954	4,656	6,508	6,178	1,371	לקיה
7,332	7,344	8,815	8,942	5,306	11,999	11,411	14,448	13,880	5,046	מבשרת ציון
2,868	3,006	4,078	4,385	1,439	5,054	4,957	6,215	5,991	2,644	מג'ד אל-כרום
2,758	2,564	3,704	3,654	1,022	4,065	3,896	5,586	5,333	1,704	מג'דל שמש
2,842	2,857	3,992	4,021	1,641	5,181	4,609	6,738	6,074	3,281	מגאר
4,202	4,486	5,142	5,445	5,621	6,457	6,609	7,923	7,936	5,101	מגדל העמק
3,208	3,128	4,100	4,041	5,919	4,478	4,520	5,731	5,867	2,518	מודיעין עלית
7,675	7,476	9,145	9,016	16,256	14,796	14,496	16,875	16,579	14,905	מודיעין-מכבים-רעות
3,204	3,426	4,586	4,749	315	5,474	5,358	6,795	6,714	593	מוקיבלה
7,253	7,035	8,626	8,473	2,436	13,036	12,850	15,209	14,883	2,319	מזכרת בתיה
3,077	4,479	4,097	5,712	462	5,179	5,011	6,327	5,990	805	מזרעה
8,337	8,162	9,918	9,697	1,688	15,529	15,532	18,302	18,224	1,557	מיתר
2,390	2,299	3,479	3,383	366	4,132	4,176	5,621	5,500	683	מסעדה
5,380	5,000	6,468	6,204	546	7,462	7,254	9,221	8,921	540	מעיליא
5,645	5,634	6,735	6,701	8,162	8,415	8,412	10,000	9,971	7,142	מעלה אדומים
3,001	2,832	4,230	3,997	872	4,740	4,769	6,138	6,029	2,377	מעלה עירון
4,355	4,358	5,354	5,416	4,613	7,002	7,056	8,405	8,414	4,849	מעלות-תרשיחא
4,090	3,918	5,265	5,113	961	6,656	6,557	8,425	8,292	891	מצפה רמון
6,324	6,254	7,846	7,797	428	10,663	10,430	13,320	12,887	379	מרכז שפירא
3,172	3,135	4,277	4,268	582	4,640	4,643	5,822	5,835	1,385	משהד
9,000	9,157	10,586	10,751	705	15,026	15,678	17,641	17,576	669	מתן
5,376	5,112	6,490	6,353	11,781	8,993	8,771	10,608	10,379	11,684	נהריה
6,123	6,134	7,611	7,551	417	14,814	14,927	17,912	17,879	384	נוף איילון
9,045	9,160	10,941	10,803	645	17,909	17,701	20,657	20,040	575	נופית

לוח 5 (המשך)

נשים				גברים						היישובים לפי סדר א'-ב'
השכר הממוצע (ש"ח)				מספר השכירים (2009)	השכר הממוצע (ש"ח)				מספר השכירים (2009)	
לחודש בשנה		לחודש עבודה			לחודש בשנה		לחודש עבודה			
2009	2008	2009	2008		2009	2008	2009	2008		
2,704	2,731	3,953	3,964	1,076	4,665	4,560	6,075	5,839	2,057	נחף
7,297	7,088	8,568	8,454	8,865	12,581	12,173	14,496	14,036	8,180	נס ציונה
3,848	3,738	4,974	4,870	8,310	5,374	5,341	6,654	6,517	14,258	נצרת
4,537	4,528	5,431	5,449	10,069	6,418	6,383	7,746	7,640	9,662	נצרת עילית
5,794	5,858	6,872	6,943	5,364	9,179	9,233	10,857	10,833	5,162	נשר
3,843	3,757	4,960	4,879	5,143	5,637	5,581	7,144	7,014	4,484	נתיבות
5,227	5,349	6,290	6,475	42,380	7,855	7,781	9,460	9,351	38,471	נתניה
3,011	2,741	4,178	3,980	542	5,013	4,871	6,659	6,301	574	סאג'ור
10,367	9,634	12,734	11,774	620	20,251	18,064	22,647	20,428	753	סביון
3,606	3,489	4,725	4,723	265	5,248	5,303	6,323	6,337	499	סולם
3,276	3,270	4,536	4,448	3,068	5,082	5,012	6,398	6,288	5,246	סח'נין
2,480	2,624	3,594	3,869	311	4,835	4,827	6,360	6,265	445	סלמה
2,805	3,155	3,743	4,074	159	6,055	6,346	7,359	7,274	446	ע'ג'ר
2,048	2,281	3,355	3,496	184	4,374	4,336	5,686	5,590	479	עוזייר
9,719	9,297	11,623	11,239	1,604	17,428	17,604	20,335	20,186	1,547	עומר
4,029	3,830	5,128	4,927	757	6,205	5,717	7,600	7,088	951	עיילבון
2,041	1,870	2,925	2,701	410	4,841	4,753	5,841	5,691	1,337	עילוט
2,751	2,563	3,868	3,810	991	4,506	4,489	5,667	5,566	2,274	עין מאהל
3,224	4,302	4,108	5,736	233	6,528	6,677	7,565	7,496	461	עין נקובא
4,313	4,348	5,390	5,503	9,134	6,146	6,135	7,614	7,513	9,948	עכו
3,123	3,225	4,498	4,529	469	5,981	5,935	7,575	7,514	505	עלי
3,214	3,190	4,286	4,401	413	4,573	4,736	6,128	6,146	394	עמנואל
4,505	4,995	5,913	6,589	1,605	6,842	6,941	8,547	8,553	1,943	עספיא
4,663	4,754	5,709	5,817	9,623	6,809	6,746	8,327	8,233	8,932	עפולה
4,645	4,758	5,929	6,181	554	8,585	8,561	10,451	10,530	537	עפרה
3,422	3,360	4,819	4,528	1,891	4,801	4,851	6,243	6,186	3,599	עראבה
4,403	4,566	5,386	5,605	5,525	7,936	8,295	9,615	9,920	5,234	ערד
3,759	3,658	4,931	4,868	1,936	5,479	5,496	6,811	6,710	3,358	ערערה
2,400	2,345	3,828	3,671	434	5,408	5,102	7,096	6,775	1,560	ערערה-בנגב
6,061	6,063	7,225	7,372	1,205	10,515	10,352	12,586	12,398	1,160	עתלית
3,007	4,476	4,199	6,180	1,398	5,200	5,161	6,342	6,153	2,396	פזריידיס
3,787	5,093	4,724	6,334	504	6,018	5,930	7,332	7,070	671	פסוטה
3,929	3,642	5,093	4,691	758	6,477	6,130	7,856	7,551	1,029	פקיעין (בוקיעה)
5,553	5,341	6,694	6,573	7,362	9,336	9,105	11,262	10,960	6,751	פרדס חנה-כרכור
6,809	6,841	8,260	8,216	1,541	12,582	12,391	15,090	14,886	1,389	פרדסיה
6,088	6,249	7,187	7,445	48,666	9,434	9,319	11,057	10,875	44,935	פתח תקוה
7,722	7,674	9,137	9,120	1,050	12,552	12,829	14,693	14,842	974	צור הדסה

לוח 5 (המשך)

נשים				מספר השכירים (2009)	גברים				מספר השכירים (2009)	היישובים לפי סדר א'-ב'
השכר הממוצע (ש"ח)					השכר הממוצע (ש"ח)					
לחודש בשנה		לחודש עבודה			לחודש בשנה		לחודש עבודה			
2009	2008	2009	2008	2009	2008	2009	2008			
8,694	8,478	10,299	10,049	527	17,189	16,728	18,892	18,242	491	צור משה
4,037	3,645	5,136	4,731	5,026	5,741	5,306	7,362	6,956	4,302	צפת
4,734	4,828	6,021	6,168	728	8,432	8,071	10,290	10,055	695	קדומים
7,309	7,619	8,792	9,123	3,774	13,165	13,219	15,408	15,102	3,505	קדימה-צורן
8,670	8,072	10,806	10,274	821	17,990	16,899	21,361	19,523	895	קיסריה
3,219	3,312	4,457	4,501	1,816	5,611	5,583	6,863	6,688	3,454	קלנסווה
5,539	5,316	6,699	6,446	738	9,857	9,525	11,641	11,315	669	קציר-חריש
4,290	4,343	5,250	5,351	1,687	5,946	5,980	7,451	7,486	1,527	קצרין
8,218	7,907	9,614	9,396	7,472	13,469	12,930	15,484	14,878	6,759	קרית אונו
3,493	3,774	4,605	4,891	1,259	5,447	5,526	7,015	7,020	1,127	קרית ארבע
4,896	5,044	5,915	6,128	11,661	8,174	7,978	9,834	9,613	10,944	קרית אתא
5,618	5,643	6,711	6,803	8,876	8,928	8,842	10,648	10,479	8,344	קרית ביאליק
3,978	4,122	4,995	5,156	10,482	5,919	6,008	7,362	7,352	10,194	קרית גת
6,756	6,595	8,187	8,204	3,409	13,180	12,860	15,690	15,263	3,114	קרית טבעון
4,615	4,795	5,694	5,773	8,608	7,022	6,926	8,612	8,430	8,122	קרית ים
3,807	3,739	4,885	4,950	467	5,796	6,082	7,621	7,840	317	קרית יערים
5,709	5,773	6,793	6,920	9,477	9,301	9,273	11,008	10,895	8,605	קרית מוצקין
3,615	3,882	4,589	4,948	4,378	5,478	5,503	6,971	6,937	4,341	קרית מלאכי
5,090	5,646	6,089	6,790	2,451	7,220	7,217	8,827	8,752	2,193	קרית עקרונ
4,348	4,462	5,404	5,533	5,356	6,801	6,783	8,282	8,159	5,298	קרית שמונה
5,147	5,387	6,420	6,756	1,490	8,175	8,190	10,175	10,258	1,446	קרני שומרון
4,041	3,877	5,138	5,078	1,130	5,787	5,417	7,234	6,887	1,360	ראמה
6,313	6,622	7,556	7,955	8,942	9,740	9,723	11,735	11,595	8,058	ראש העין
5,453	4,992	6,644	6,636	567	10,002	9,608	12,501	11,747	564	ראש פינה
6,212	6,163	7,325	7,350	57,755	9,855	9,700	11,572	11,394	53,248	ראשון לציון
2,562	2,407	4,078	3,848	3,147	4,626	4,640	6,058	5,968	6,625	רהט
6,188	6,209	7,379	7,489	26,676	10,200	9,979	12,044	11,750	24,113	רחובות
2,971	2,911	4,119	4,182	1,281	4,932	4,817	6,156	5,990	2,958	ריינה
3,566	3,601	4,478	4,560	1,400	5,522	5,445	7,107	7,030	908	רכסים
4,354	4,369	5,325	5,445	13,140	6,260	6,091	7,631	7,401	13,946	רמלה
6,881	6,991	8,110	8,325	33,261	10,554	10,439	12,364	12,181	29,386	רמת גן
8,377	8,400	9,972	10,112	9,264	14,664	13,993	17,052	16,242	8,671	רמת השרון
6,886	6,791	8,304	8,226	1,654	12,644	12,231	14,988	14,558	1,519	רמת ישי
7,420	7,537	8,917	9,153	16,155	13,494	13,256	15,957	15,522	15,364	רעננה
3,250	3,463	4,474	4,784	678	5,460	5,454	6,652	6,454	1,018	שבלי - אום אל-גנם
2,815	2,570	4,003	3,856	396	4,462	4,481	5,941	5,870	943	שגב-שלום
4,070	4,135	5,167	5,126	4,363	6,299	6,317	7,876	7,659	4,723	שדרות

לוח 5 (המשך)

נשים					גברים					היישובים לפי סדר א'-ב'
השכר הממוצע (ש"ח)				מספר השכירים (2009)	השכר הממוצע (ש"ח)				מספר השכירים (2009)	
לחודש בשנה		לחודש עבודה			לחודש בשנה		לחודש עבודה			
2009	2008	2009	2008		2009	2008	2009	2008		
9,093	8,834	10,636	10,466	4,284	16,739	16,573	19,139	18,994	4,019	שוהם
2,787	2,864	3,847	4,165	271	5,496	5,269	6,612	6,241	500	שייח' דנון
3,658	3,438	5,045	5,018	444	5,970	5,931	7,764	7,757	432	שילה
4,573	4,537	5,667	5,656	1,386	7,103	7,066	8,578	8,547	1,391	שלומי
8,822	8,217	10,284	10,082	477	19,466	18,333	21,575	21,054	439	שמשית
3,072	3,337	4,333	4,822	574	4,583	4,614	6,003	5,875	1,166	שעב
6,417	6,438	7,788	7,873	1,032	10,444	10,237	12,595	12,346	949	שערי תקוה
3,494	3,485	4,580	4,617	3,934	5,686	5,507	6,959	6,635	6,971	שפרעם
6,775	6,945	8,139	8,412	99,817	10,249	10,035	12,232	11,944	98,236	תל אביב-יפו
8,259	8,512	9,848	10,257	2,357	15,800	15,189	18,279	17,575	2,218	תל מונד
2,735	2,423	3,976	3,917	681	4,791	4,796	6,453	6,434	1,764	תל שבע
4,460	4,451	5,583	5,490	249	4,788	4,920	6,361	6,474	123	תפרח

לוח 6: שכר ממוצע חודשי ושנתי של שכירים (ש"ח), לפי מין ומועצה אזורית, 2009-2008

נשים				מספר השכירים (2009)	גברים				מספר השכירים (2009)	מועצה אזורית
השכר הממוצע (ש"ח)					השכר הממוצע (ש"ח)					
לחודש בשנה		לחודש עבודה			לחודש בשנה		לחודש עבודה			
2009	2008	2009	2008	2009	2008	2009	2008	2009	2008	
6,014	5,801	7,256	7,078	141,584	9,905	9,497	11,640	11,143	139,051	סך הכול
2,463	2,502	3,665	3,561	289	4,855	4,592	6,344	6,041	672	אבו בסמה
2,636	3,062	3,776	4,376	579	4,605	4,566	5,867	5,788	1,180	אל-בטוף
5,909	6,417	7,423	7,759	374	11,406	11,267	13,800	13,546	331	אלונה
5,393	5,420	6,340	6,266	2,493	7,919	7,582	8,950	8,550	2,485	אשכול
6,263	6,172	7,526	7,533	3,991	10,823	10,656	12,740	12,449	3,698	באר טוביה
3,366	3,274	4,461	4,428	722	5,521	5,513	6,528	6,434	1,428	בוסתן-אל-מרג'
6,307	5,861	7,180	6,728	1,447	8,424	8,345	9,503	9,263	1,376	בני שמעון
5,231	4,963	6,109	5,831	2,555	7,324	6,863	8,394	7,825	2,484	בקעת בית שאן
7,395	6,910	8,926	8,258	1,476	12,865	11,679	14,709	13,270	1,378	ברנר
7,617	7,398	9,254	9,172	890	15,335	14,924	17,891	17,375	917	גדרות
5,335	4,949	6,529	6,205	3,076	8,027	7,573	9,593	9,099	2,916	גולן
4,948	4,807	6,235	6,113	2,942	8,695	8,646	10,575	10,528	2,770	גוש עציון
6,901	6,440	8,181	7,764	4,803	11,926	11,145	13,903	13,030	4,607	גזר
7,326	7,052	8,809	8,692	1,040	13,054	12,467	14,987	14,259	967	גן רוה
7,620	7,395	9,070	8,903	5,390	13,132	12,687	15,109	14,550	5,320	דרום השרון
5,189	5,005	6,179	6,052	4,405	7,681	7,308	8,922	8,477	5,141	הגלבוע
6,243	5,444	7,163	6,353	3,766	7,967	7,383	9,093	8,414	3,760	הגליל העליון
6,010	5,646	7,209	6,921	2,186	9,949	9,451	11,715	11,085	2,009	הגליל התחתון
4,777	4,749	6,167	6,196	600	7,442	7,333	9,610	9,418	516	הערבה התיכונה
4,572	4,219	5,765	5,465	1,163	7,735	7,717	9,487	9,415	1,121	הר חברון
6,529	6,215	7,776	7,197	1,920	10,167	9,252	11,987	10,473	2,066	זבולון
5,279	5,189	6,028	5,907	879	6,705	6,417	7,595	7,259	777	חבל אילות
5,288	5,304	6,561	6,459	924	9,492	9,226	11,058	10,703	866	חבל יבנה
6,718	6,772	8,136	8,304	4,075	11,701	11,533	13,863	13,398	3,781	חבל מודיעין
5,506	5,228	6,750	6,465	2,986	9,113	8,700	10,931	10,536	2,819	חוף אשקלון
6,624	6,378	7,880	7,677	5,104	11,811	11,237	13,729	13,027	4,985	חוף הכרמל
7,528	7,124	8,699	8,337	2,244	13,190	12,155	14,665	13,562	2,224	חוף השרון
6,872	6,404	8,007	7,292	1,449	10,984	10,118	12,509	11,341	1,388	יואב
7,364	7,469	8,777	9,052	4,118	12,806	12,439	14,899	14,475	3,912	לב השרון

לוח 6 (המשך)

נשים					גברים					מועצה אזורית
השכר הממוצע (ש"ח)				מספר השכירים (2009)	השכר הממוצע (ש"ח)				מספר השכירים (2009)	
לחודש בשנה		לחודש עבודה			לחודש בשנה		לחודש עבודה			
2009	2008	2009	2008		2009	2008	2009	2008		
5,165	5,121	6,537	6,429	1,648	8,518	8,221	10,462	9,991	1,559	לכיש
5,543	5,203	6,788	6,646	1,465	8,611	8,306	10,557	10,124	1,334	מבואות החרמון
6,165	5,932	7,019	6,702	2,337	9,624	8,730	10,668	9,660	2,227	מגידו
5,444	5,261	6,313	6,049	300	8,528	8,285	9,482	9,223	270	מגילות
6,011	5,494	7,048	6,506	4,861	8,973	8,317	10,254	9,513	5,020	מטה אשר
5,025	4,933	6,397	6,393	8,502	9,013	8,905	11,082	10,937	7,998	מטה בנימין
6,114	6,119	7,277	7,368	8,180	9,845	9,533	11,556	11,202	8,046	מטה יהודה
5,658	5,478	6,636	6,551	2,653	9,129	8,739	10,301	9,974	2,875	מנשה
5,295	4,991	6,585	6,449	1,764	8,758	8,573	10,535	10,507	1,840	מעלה יוסף
4,367	4,072	5,543	5,307	2,287	7,053	6,628	8,647	8,323	2,213	מרום הגליל
5,144	5,135	6,278	6,316	2,006	8,061	7,939	9,709	9,681	1,533	מרחבים
6,734	6,564	8,447	8,373	4,274	12,348	12,050	14,894	14,385	4,456	משגב
5,121	4,787	6,518	6,033	1,035	10,040	9,532	12,363	11,733	926	נחל שורק
5,482	4,906	6,282	5,744	2,788	7,214	6,687	8,327	7,687	2,709	עמק הירדן
6,782	6,532	8,128	7,935	7,787	12,161	11,685	14,060	13,553	7,395	עמק חפר
6,958	6,588	8,264	7,915	7,128	12,610	11,863	14,517	13,668	6,651	עמק יזרעאל
5,440	5,433	6,815	6,887	2,318	9,164	8,899	11,139	10,774	2,182	עמק לוד
5,054	5,177	6,281	6,465	901	7,189	7,044	8,605	8,888	851	ערבות הירדן
5,481	5,792	6,432	6,735	1,021	7,951	7,848	9,225	9,065	965	רמת נגב
4,997	4,853	6,040	6,016	1,575	7,671	7,701	9,298	9,227	1,495	שדות נגב
5,178	5,113	6,513	6,490	5,233	8,828	8,615	10,702	10,501	5,077	שומרון
6,290	5,816	7,300	6,835	1,450	8,645	8,152	9,959	9,247	1,505	שער הנגב
4,880	4,839	6,032	6,105	1,936	7,462	7,153	9,101	8,781	1,794	שפיר
5,158	4,941	6,124	6,181	249	6,653	6,256	7,913	7,489	236	תמר

לוח 7: שכר ממוצע חודשי ושנתי של שכירים (ש"ח), לפי מין ולפי מחוז ונפה, 2009-2008

נשים				מספר השכירים (2009)	גברים				מספר השכירים (2009)	מחוז ונפה
השכר הממוצע (ש"ח)					השכר הממוצע (ש"ח)					
לחודש בשנה		לחודש עבודה			לחודש בשנה		לחודש עבודה			
2009	2008	2009	2008	2009	2008	2009	2008			
5,555	5,601	6,764	6,869	1,469,485	8,568	8,428	10,321	10,106	1,486,184	סך הכול
5,162	5,209	6,360	6,478	124,496	7,028	6,999	8,614	8,539	136,669	ירושלים
5,162	5,209	6,360	6,478	124,496	7,028	6,999	8,614	8,539	136,669	ירושלים
4,510	4,448	5,672	5,640	209,172	6,684	6,502	8,184	7,918	255,111	הצפון
4,646	4,404	5,748	5,529	21,778	6,896	6,584	8,423	8,056	20,942	צפת
4,555	4,363	5,652	5,502	19,127	6,574	6,225	8,108	7,709	19,839	כנרת
4,632	4,649	5,758	5,786	73,590	6,700	6,573	8,119	7,894	93,067	זרעאל
4,390	4,345	5,609	5,605	87,663	6,710	6,543	8,258	8,006	112,418	עכו
4,171	3,998	5,331	5,217	7,014	5,929	5,708	7,501	7,191	8,845	גולן
5,411	5,508	6,589	6,730	177,989	8,573	8,408	10,347	10,070	184,469	חיפה
5,616	5,735	6,791	6,952	115,243	9,102	8,934	10,939	10,670	109,722	חיפה
5,035	5,065	6,211	6,285	62,746	7,796	7,616	9,469	9,158	74,747	חדרה
6,246	6,298	7,478	7,609	403,419	10,229	10,014	12,090	11,796	384,285	המרכז
5,733	5,869	6,938	7,152	81,801	9,022	8,817	10,784	10,513	81,428	השרון
6,620	6,734	7,908	8,108	138,663	10,998	10,809	12,949	12,650	130,593	פתח תקוה
6,068	6,003	7,319	7,333	60,637	10,150	9,818	12,005	11,624	59,778	רמלה
6,253	6,225	7,425	7,467	122,318	10,253	10,055	12,070	11,803	112,486	רחובות
6,298	6,434	7,507	7,743	293,249	9,689	9,542	11,498	11,298	266,994	תל-אביב
6,298	6,434	7,507	7,743	293,249	9,689	9,542	11,498	11,298	266,994	תל-אביב
4,711	4,695	5,842	5,832	203,885	7,413	7,416	9,117	9,040	209,333	הדרום
4,610	4,553	5,680	5,629	101,111	7,554	7,417	9,189	8,941	97,055	אשקלון
4,812	4,833	6,004	6,029	102,774	7,292	7,416	9,053	9,125	112,278	באר שבע
5,014	5,023	6,242	6,295	57,233	8,446	8,400	10,249	10,214	49,260	יהודה ושומרון

לוח 8: קבוצת השכר של העובדים השכירים (ממוצע לחודש עבודה) לפי צורת יישוב, 2009

קבוצת הכנסה (אחוזים)									סך הכול (מספרים)	צורת היישוב
יותר מ-4 פעמים השכר הממוצע	עד 4 פעמים השכר הממוצע	עד 3 פעמים השכר הממוצע	עד פעמיים השכר הממוצע	עד השכר הממוצע	עד 75% מהשכר הממוצע	עד מחצית השכר הממוצע	עד שכר מינימום	סך הכול		
1.8	2.2	5.7	18.3	12.4	20.7	5.6	33.2	100.0	2,955,669	סך הכול יישובים עירוניים -
1.8	2.1	5.6	18.1	12.4	20.8	5.6	33.6	100.0	2,703,030	סך הכול יישובים עירוניים
2.0	2.4	6.1	19.0	12.5	20.3	5.1	32.6	100.0	2,404,797	יהודיים - סך הכול
1.1	1.4	3.9	15.3	11.2	21.1	6.4	39.6	100.0	211,302	יותר מ-500,000
2.3	2.8	7.1	20.1	12.6	19.8	4.8	30.4	100.0	598,597	499,999-200,000
1.2	1.7	5.1	18.1	12.8	21.5	5.5	34.2	100.0	504,318	199,999-100,000
2.6	3.0	7.4	20.5	12.6	19.4	4.8	29.8	100.0	326,578	99,999-50,000
1.7	2.0	5.2	18.0	12.7	21.2	5.3	33.9	100.0	519,159	49,999-20,000
3.1	3.5	7.9	21.0	12.6	19.0	4.5	28.5	100.0	127,658	19,999-10,000
3.3	3.5	8.2	21.4	11.6	17.1	4.0	30.9	100.0	73,510	9,999-5,000
3.6	3.8	8.6	21.7	10.9	16.7	4.1	30.6	100.0	43,675	4,999-2,000
0.2	0.3	1.5	11.2	11.5	24.3	9.5	41.4	100.0	298,233	יישובים עירוניים לא יהודיים - סך הכול
0.4	0.3	1.4	10.9	10.9	25.8	10.5	39.8	100.0	32,340	99,999-50,000
0.2	0.3	1.5	11.9	11.8	24.2	10.0	40.0	100.0	78,759	49,999-20,000
0.3	0.3	1.4	10.6	11.5	24.3	9.2	42.3	100.0	111,100	19,999-10,000
0.2	0.3	1.4	11.1	11.3	23.8	9.3	42.7	100.0	54,301	9,999-5,000
0.2	0.3	1.7	13.1	12.2	23.9	8.0	40.6	100.0	21,733	4,999-2,000
2.3	2.8	7.1	21.6	12.2	19.7	5.5	28.8	100.0	235,269	יישובים כפריים יהודיים - סך הכול
2.9	3.0	7.6	22.3	12.8	18.7	4.8	27.8	100.0	102,151	מושבים
3.2	3.2	7.8	21.7	11.6	17.1	4.6	30.9	100.0	9,628	מושבים שיתופיים
1.0	1.8	5.8	19.8	12.0	24.1	7.8	27.8	100.0	68,522	קיבוצים
0.9	1.4	3.8	25.5	13.8	15.2	4.1	35.3	100.0	1,178	יישובים מוסדיים יהודיים
2.6	3.6	7.9	22.0	11.4	16.2	3.9	32.4	100.0	33,346	יישובים כפריים קהילתיים
3.4	3.2	7.9	23.0	11.5	17.6	4.1	29.4	100.0	20,444	יישובים יהודיים קטנים יישובים כפריים לא
0.2	0.2	1.3	12.4	14.4	26.1	7.7	37.8	100.0	8,675	יהודיים אוכלוסיה מחוץ
0.1	0.2	0.7	7.8	11.9	30.1	10.7	38.5	100.0	8,590	ליישובים
0.0	0.0	0.3	6.8	12.0	30.9	11.1	38.8	100.0	7,941	מזה: שבטי בדווים
	1.0	2.9	11.4	10.5	21.9	5.7	46.7	100.0	105	כתובת לא ידועה

לוח 8 (המשך)

קבוצת הכנסה (אחוזים)									סך הכול (מספרים)	צורת היישוב
יותר מ-4 פעמים השכר הממוצע	עד 4 פעמים השכר הממוצע	עד 3 פעמים השכר הממוצע	עד פעמיים השכר הממוצע	עד השכר הממוצע	עד 75% מהשכר הממוצע	עד מחצית השכר הממוצע	עד שכר מינימום	סך הכול		
1.8	2.2	5.7	18.3	12.4	20.7	5.6	33.2	100.0	2,955,669	סך הכול
1.8	2.1	5.6	18.1	12.4	20.8	5.6	33.6	100.0	2,703,030	יישובים עירוניים -
2.0	2.4	6.1	19.0	12.5	20.3	5.1	32.6	100.0	2,404,797	סך הכול
1.1	1.4	3.9	15.3	11.2	21.1	6.4	39.6	100.0	211,302	יישובים עירוניים
1.1	1.4	3.9	15.3	11.2	21.1	6.4	39.6	100.0	211,302	יהודיים - סך הכול
2.3	2.8	7.1	20.1	12.6	19.8	4.8	30.4	100.0	598,597	יותר מ-500,000
0.9	1.4	4.6	17.6	13.0	22.3	5.5	34.6	100.0	85,508	ירושלים
2.7	3.2	7.0	17.8	10.8	18.2	4.7	35.6	100.0	110,432	499,999-200,000
1.5	2.4	7.2	21.2	14.0	20.9	4.8	28.1	100.0	93,601	אשדוד
1.8	2.6	7.6	22.4	13.4	20.0	4.7	27.4	100.0	111,003	חיפה
3.4	3.4	7.8	20.8	12.4	19.0	4.7	28.5	100.0	198,053	פתח תקוה
1.2	1.7	5.1	18.1	12.8	21.5	5.5	34.2	100.0	504,318	ראשון לציון
0.6	1.0	3.6	16.0	12.4	21.0	5.8	39.5	100.0	47,778	תל אביב - יפו
1.3	1.5	4.6	16.7	11.9	20.6	5.5	37.9	100.0	79,863	199,999-100,000
0.4	0.6	2.1	11.5	10.4	21.8	6.4	46.7	100.0	40,312	אשקלון
0.3	0.7	2.8	15.1	14.6	25.9	6.5	34.1	100.0	60,916	באר שבע
0.9	1.7	5.6	20.4	14.1	22.5	5.5	29.3	100.0	81,162	בני ברק
1.0	1.6	4.8	17.4	13.0	22.3	5.6	34.3	100.0	80,851	בת ים
2.1	2.9	8.1	21.7	12.2	17.9	4.4	30.6	100.0	50,789	חולון
2.6	3.2	8.4	23.3	12.9	18.9	4.4	26.3	100.0	62,647	נתניה
2.6	3.0	7.4	20.5	12.6	19.4	4.8	29.8	100.0	326,578	רחובות
0.8	1.1	3.3	14.7	12.0	22.0	6.0	40.0	100.0	20,641	רמת גן
3.6	4.6	10.9	25.9	12.4	16.2	3.5	22.8	100.0	23,893	99,999-50,000
4.6	4.2	8.7	21.4	11.4	17.6	4.4	27.7	100.0	40,124	בית שמש
0.9	1.5	4.8	17.8	13.8	21.7	5.2	34.3	100.0	38,254	גבעתיים
3.5	4.4	9.6	22.2	11.5	16.9	4.0	28.0	100.0	39,686	הרצליה
0.2	0.6	3.2	16.2	15.1	25.5	6.4	32.8	100.0	28,144	חדרה
4.6	5.5	13.9	27.6	11.8	13.6	3.1	20.0	100.0	31,161	כפר סבא
1.0	1.7	6.0	23.8	13.4	19.0	4.4	30.8	100.0	23,465	לוד
1.1	1.6	4.9	17.7	12.4	21.2	5.6	35.6	100.0	22,605	מדיעין-מכבים-רעות
0.2	0.4	2.4	14.7	14.8	26.7	6.7	34.2	100.0	27,086	נהריה
5.9	5.5	10.7	21.6	10.5	15.3	3.9	26.7	100.0	31,519	קרית אתא
1.7	2.0	5.2	18.0	12.7	21.2	5.3	33.9	100.0	519,159	רמלה
0.1	0.3	1.9	13.9	13.0	23.8	6.4	40.6	100.0	9,177	רעננה
0.9	1.6	4.2	15.6	13.5	23.8	6.8	33.5	100.0	14,858	49,999-20,000
0.9	1.0	3.4	15.9	15.3	27.8	6.4	29.4	100.0	26,540	אופקים
										אור יהודה
										אילת

לוח 8 (המשך)

קבוצת הכנסה (אחוזים)									סך הכול (מספרים)	צורת היישוב
יותר מ-4 פעמים השכר הממוצע	עד 4 פעמים השכר הממוצע	עד 3 פעמים השכר הממוצע	עד פעמיים השכר הממוצע	עד השכר הממוצע	עד 75% מהשכר הממוצע	עד מחצית השכר הממוצע	עד שכר מינימום	סך הכול		
0.3	0.5	2.2	12.9	11.3	22.4	7.2	43.3	100.0	9,025	אלעד
0.1	0.3	1.0	7.5	7.6	22.9	8.1	52.5	100.0	6,925	ביתר עילית
4.1	5.3	11.5	25.0	11.4	15.2	3.8	23.8	100.0	9,284	גבעת שמואל
1.9	3.1	9.3	25.4	12.5	16.8	4.2	26.7	100.0	8,370	גדרה
1.9	1.9	4.7	17.2	11.9	21.5	5.2	35.8	100.0	14,151	דימונה
6.1	5.9	11.4	22.2	11.2	15.5	3.6	24.1	100.0	21,603	הוד השרון
0.4	0.4	2.1	12.9	11.1	23.3	6.1	43.7	100.0	16,735	טבריה
2.0	2.2	5.1	18.8	12.8	20.8	5.0	33.2	100.0	15,433	יבנה
3.4	3.5	8.9	22.2	12.9	18.3	4.6	26.2	100.0	12,699	יהוד
0.7	1.4	4.9	19.4	13.8	21.5	4.9	33.4	100.0	20,983	כרמיאל
4.9	4.4	9.3	21.8	11.6	15.5	4.1	28.4	100.0	10,352	מבשרת ציון
0.3	0.6	2.5	14.5	13.3	24.7	5.6	38.6	100.0	10,722	מגדל העמק
0.2	0.2	1.1	6.2	7.3	21.0	7.4	56.7	100.0	8,437	מודיעין עילית
0.5	1.1	5.3	24.2	15.4	19.9	4.5	28.9	100.0	15,304	מעלה אדומים
0.4	0.6	2.8	18.7	14.4	23.8	5.4	33.9	100.0	9,462	מעלות-תרשיחא
3.3	4.6	11.3	24.7	12.2	16.2	4.0	23.8	100.0	17,045	נס ציונה
0.5	0.6	2.3	15.2	14.2	25.9	5.7	35.5	100.0	19,731	נצרת עילית
1.4	2.4	6.9	19.9	13.0	19.9	5.1	31.4	100.0	10,526	נשר
0.2	0.2	1.5	14.3	11.8	21.8	6.2	43.9	100.0	9,627	נתיבות
0.3	0.5	2.2	15.5	13.8	23.1	6.1	38.4	100.0	19,082	עכו
0.6	0.8	3.3	15.9	13.4	23.3	5.6	37.2	100.0	18,555	עפולה
1.8	1.3	3.2	15.1	13.3	23.5	5.2	36.7	100.0	10,759	ערד
1.5	2.5	6.5	20.3	13.2	20.5	4.9	30.6	100.0	14,113	פרדס חנה-כרכור
0.5	0.5	2.6	13.4	10.7	18.9	5.6	47.8	100.0	9,328	צפת
5.0	5.8	11.4	24.9	10.9	16.0	3.8	22.3	100.0	14,231	קרית אונו
1.4	2.0	6.1	19.6	13.0	20.8	4.6	32.3	100.0	17,220	קרית ביאליק
0.2	0.4	2.0	14.0	12.7	24.2	6.1	40.3	100.0	20,676	קרית גת
1.9	1.0	3.5	15.2	12.6	23.2	5.7	36.9	100.0	16,730	קרית ים
1.6	2.4	6.2	20.2	13.0	19.9	4.8	31.8	100.0	18,082	קרית מוצקין
0.1	0.2	1.6	11.6	12.5	24.3	6.5	43.2	100.0	8,719	קרית מלאכי
0.3	0.5	3.2	16.7	14.0	23.9	5.7	35.7	100.0	10,654	קרית שמונה
2.3	2.7	6.9	21.3	13.2	18.8	4.2	30.7	100.0	17,000	ראש העין
7.7	5.9	11.2	22.8	10.4	14.2	3.9	24.0	100.0	17,935	רמת השרון
0.2	0.4	2.0	15.9	14.7	25.8	5.6	35.4	100.0	9,086	שדרות
3.1	3.5	7.9	21.0	12.6	19.0	4.5	28.5	100.0	127,658	19,999-10,000
6.6	5.9	11.2	22.2	10.2	15.8	3.4	24.7	100.0	5,109	אבן יהודה
0.3	0.7	2.1	14.2	15.2	26.0	6.5	35.1	100.0	7,924	אור עקיבא

לוח 8 (המשך)

קבוצת הכנסה (אחוזים)									סך הכול (מספרים)	צורת היישוב
יותר מ-4 פעמים השכר הממוצע	עד 4 פעמים השכר הממוצע	עד 3 פעמים השכר הממוצע	עד פעמיים השכר הממוצע	עד השכר הממוצע	עד 75% מהשכר הממוצע	עד מחצית השכר הממוצע	עד שכר מינימום	סך הכול		
1.6	2.0	5.7	20.7	14.6	22.7	5.6	27.2	100.0	5,075	אזור
0.4	0.8	3.9	21.2	16.0	24.1	5.0	28.7	100.0	8,799	אריאל
1.2	1.6	7.0	24.6	15.1	21.4	4.1	25.0	100.0	5,178	באר יעקב
0.1	0.3	2.2	16.9	14.2	23.1	5.7	37.4	100.0	7,777	בית שאן
5.9	6.5	11.0	21.0	10.3	16.1	3.6	25.6	100.0	5,183	בנימינה-גבעת עדה
1.4	1.8	6.4	20.8	13.1	19.3	5.0	32.4	100.0	5,026	גבעת זאב
1.6	3.2	9.4	26.7	13.2	17.5	4.1	24.4	100.0	8,117	גן יבנה
5.1	5.5	11.5	22.8	11.1	15.2	3.9	24.8	100.0	6,078	גני תקווה
8.4	6.5	9.9	18.8	9.4	14.6	4.0	28.5	100.0	7,516	זכרון יעקב
0.3	0.5	2.5	13.9	12.2	24.4	5.9	40.2	100.0	7,842	טירת כרמל
1.6	3.0	8.0	23.5	14.3	19.5	4.2	25.8	100.0	8,642	יקנעם עילית
1.5	3.1	8.8	23.2	13.1	19.1	4.5	26.8	100.0	8,068	כפר יונה
4.8	5.5	10.7	22.5	11.1	16.8	3.9	24.7	100.0	7,279	קדימה-צורן
4.8	5.6	9.7	21.6	10.5	14.7	3.7	29.3	100.0	6,523	קרית טבעון
0.3	0.7	3.9	18.5	13.5	21.9	5.4	35.9	100.0	4,644	קרית עקרון
7.0	7.8	16.3	25.6	9.5	11.4	2.7	19.7	100.0	8,303	שוהם
8.5	7.2	11.4	21.0	10.4	14.4	3.2	23.9	100.0	4,575	תל מונד
3.3	3.5	8.2	21.4	11.6	17.1	4.0	30.9	100.0	73,510	9,999-5,000
4.0	4.8	11.7	26.0	10.3	16.1	3.5	23.6	100.0	3,059	אורנית
1.9	3.9	11.0	28.4	13.8	15.3	3.6	22.2	100.0	3,363	אלפי מנשה
2.8	3.0	7.9	22.1	10.6	14.0	4.1	35.4	100.0	3,104	אפרתה
0.7	1.1	4.1	16.9	11.2	18.1	3.5	44.4	100.0	1,918	בית אל
1.9	2.7	8.2	21.5	14.1	19.5	4.0	28.2	100.0	2,810	בית דגן
0.2	0.5	2.7	18.8	16.0	24.0	5.0	32.8	100.0	3,433	בני עיי"ש
3.2	4.5	11.9	30.0	12.0	14.5	2.8	21.1	100.0	2,159	בת חפר
0.3	0.5	2.0	14.3	12.4	22.7	6.0	41.9	100.0	3,687	חצור הגלילית
1.2	0.8	2.5	18.3	15.9	22.2	4.1	34.9	100.0	3,313	ירוחם
8.5	7.3	12.8	22.6	9.7	12.9	2.9	23.4	100.0	4,615	כוכב יאיר
0.1	0.3	1.5	10.9	8.6	19.9	5.3	53.2	100.0	1,484	כוכב יעקב
5.7	6.3	12.7	27.0	9.2	11.8	2.7	24.6	100.0	2,560	כפר ורדים
9.8	7.3	14.0	26.3	7.6	10.1	2.7	22.1	100.0	2,741	להבים
3.8	5.0	12.4	24.6	11.4	13.6	3.4	25.8	100.0	4,755	מזכרת בתיה
6.9	6.4	13.4	26.0	9.2	12.0	2.3	23.8	100.0	3,245	מיתר
10.8	7.4	14.6	23.3	8.3	10.9	2.6	22.1	100.0	3,151	עומר
2.6	3.2	8.6	19.5	11.6	18.0	5.1	31.2	100.0	2,365	עתלית
4.3	5.2	9.2	22.3	10.6	15.8	3.9	28.7	100.0	2,930	פרדסיה
3.2	3.8	12.3	29.3	12.5	14.3	2.7	22.0	100.0	2,024	צור הדסה

לוח 8 (המשך)

קבוצת הכנסה (אחוזים)									סך הכול (מספרים)	צורת היישוב
יותר מ-4 פעמים השכר הממוצע	עד 4 פעמים השכר הממוצע	עד 3 פעמים השכר הממוצע	עד פעמיים השכר הממוצע	עד השכר הממוצע	עד 75% מהשכר הממוצע	עד מחצית השכר הממוצע	עד שכר מינימום	סך הכול		
0.3	0.3	2.7	13.5	13.0	24.0	5.6	40.6	100.0	3,214	קצרין
0.2	0.4	1.6	11.7	10.4	22.5	5.6	47.7	100.0	2,386	קרית ארבע
1.6	1.7	4.4	18.6	13.0	20.7	5.3	34.6	100.0	2,936	קרני שומרון
0.4	0.2	1.8	10.8	10.3	18.7	5.7	52.0	100.0	2,308	רכסים
2.7	5.4	11.0	25.4	10.5	15.0	3.3	26.6	100.0	3,173	רמת ישי
0.7	0.6	2.6	19.6	14.7	24.8	5.4	31.7	100.0	2,777	שלומי
3.6	3.8	8.6	21.7	10.9	16.7	4.1	30.6	100.0	43,675	4,999-2,000
2.2	2.9	7.8	19.8	9.8	16.5	4.2	36.8	100.0	1,161	אלון שבות
0.9	1.3	5.2	21.9	14.1	20.2	4.5	32.0	100.0	1,359	אליכין
3.8	4.9	11.5	21.5	10.1	13.7	3.4	31.1	100.0	1,551	אלקנה
1.3	2.1	8.8	25.8	15.4	20.3	3.9	22.3	100.0	1,814	בית אריה
0.3	0.7	3.2	18.8	15.1	22.2	6.5	33.0	100.0	1,544	גבע בנימין
2.6	3.5	10.4	30.4	9.2	14.2	4.4	25.4	100.0	965	גבעת אבני
2.2	4.9	12.6	25.3	9.1	23.1	2.7	20.1	100.0	1,006	גבעת ברנר
1.1	2.4	7.5	25.0	14.6	18.7	4.5	26.3	100.0	1,096	גן נר
7.3	7.5	15.1	25.9	8.9	13.2	2.4	19.6	100.0	1,502	הר אדר
5.8	4.0	8.9	17.6	7.9	14.8	3.3	37.8	100.0	1,001	חשמונאים
1.3	1.4	6.2	21.1	12.8	17.6	4.1	35.5	100.0	845	טלמון
0.5	1.4	3.8	13.8	7.4	18.4	7.0	47.7	100.0	1,055	יבנאל
2.7	3.4	9.5	19.9	11.4	17.6	3.5	31.8	100.0	958	יד בנימין
2.2	2.6	7.6	27.4	12.3	16.3	3.8	27.8	100.0	1,119	כפר אדומים
8.6	10.4	19.5	24.9	9.4	11.2	2.2	13.7	100.0	815	כפר האורנים
0.2	0.7	2.9	17.1	10.7	24.1	6.4	37.9	100.0	1,617	כפר חב"ד
2.8	4.7	11.0	27.3	9.6	13.8	3.6	27.1	100.0	1,372	כפר תבור
5.6	8.6	15.9	24.6	10.2	12.2	2.2	20.7	100.0	972	לפיד
0.5	0.8	3.2	15.9	11.6	20.7	4.4	42.9	100.0	1,852	מצפה רמון
2.0	2.4	9.0	28.7	10.0	14.7	3.1	30.0	100.0	807	מרכז שפירא
5.7	7.1	14.2	27.6	11.4	13.2	2.7	18.2	100.0	1,374	מתן
5.9	6.2	12.4	19.2	10.9	9.9	2.7	32.8	100.0	801	נוף איילון
8.9	8.6	15.5	23.9	8.9	11.1	2.0	21.1	100.0	1,220	נופית
17.0	7.4	11.0	20.7	7.0	11.5	4.4	21.0	100.0	1,373	סביון
0.5	1.0	1.7	13.7	9.7	17.0	5.4	50.9	100.0	974	עלי
0.1	0.2	1.6	9.4	10.2	16.2	5.8	56.4	100.0	807	עמנואל
1.4	1.4	5.5	20.4	13.3	19.6	3.2	35.2	100.0	1,091	עפרה
6.5	8.5	15.2	27.1	11.4	13.9	2.3	15.0	100.0	1,018	צור משה
0.6	2.2	5.3	20.1	11.8	18.1	4.4	37.6	100.0	1,423	קדומים
13.5	7.2	10.4	19.8	8.0	14.2	4.2	22.7	100.0	1,716	קיסריה

לוח 8 (המשך)

קבוצת הכנסה (אחוזים)									סך הכול (מספרים)	צורת היישוב
יותר מ-4 פעמים השכר הממוצע	עד 4 פעמים השכר הממוצע	עד 3 פעמים השכר הממוצע	עד פעמיים השכר הממוצע	עד השכר הממוצע	עד 75% מהשכר הממוצע	עד מחצית השכר הממוצע	עד שכר מינימום	סך הכול		
1.8	2.3	6.9	21.0	14.0	22.2	3.8	28.0	100.0	1,407	קציר-חריש
0.9	1.4	1.8	11.0	9.4	17.1	7.0	51.4	100.0	784	קרית יערים
2.5	2.4	7.9	20.3	9.5	16.6	4.1	36.8	100.0	1,131	ראש פינה
0.3	0.9	2.4	15.4	10.3	16.4	5.1	49.1	100.0	876	שילה
7.6	10.3	18.0	28.7	8.7	9.0	2.2	15.5	100.0	916	שמשת
2.2	2.6	7.9	26.4	12.9	18.2	4.7	25.0	100.0	1,981	שערי תקוה
	0.5	3.0	14.8	10.8	14.0	3.8	53.2	100.0	372	תפרח
0.2	0.3	1.5	11.2	11.5	24.3	9.5	41.4	100.0	298,233	יישובים עירוניים לא יהודיים - סך הכול
0.4	0.3	1.4	10.9	10.9	25.8	10.5	39.8	100.0	32,340	99,999-50,000
0.5	0.4	1.7	12.1	11.0	24.7	9.8	39.8	100.0	22,568	נצרת
0.1	0.2	0.9	8.1	10.7	28.3	11.9	39.9	100.0	9,772	רהט
0.2	0.3	1.5	11.9	11.8	24.2	10.0	40.0	100.0	78,759	49,999-20,000
0.2	0.3	1.3	9.3	10.3	24.8	13.3	40.4	100.0	11,086	אום אל-פחם
0.3	0.4	1.8	14.8	13.6	24.5	8.6	36.0	100.0	10,961	באקה אל-גרביה
0.2	0.3	1.3	12.4	12.8	24.2	9.6	39.3	100.0	11,125	טייבה
0.2	0.5	1.6	13.3	12.2	23.4	9.5	39.2	100.0	7,332	טירה
0.1	0.2	0.8	8.6	10.6	24.3	10.1	45.4	100.0	8,252	טמרה
0.1	0.3	1.6	11.1	9.5	24.1	10.8	42.5	100.0	8,314	סח'נין
0.1	0.1	1.4	11.6	11.5	24.2	10.9	40.2	100.0	5,490	עראבה
0.1	0.4	1.8	13.3	12.6	23.5	9.0	39.4	100.0	5,294	ערערה
0.3	0.4	2.1	12.4	12.5	24.4	8.6	39.4	100.0	10,905	שפרעם
0.3	0.3	1.4	10.6	11.5	24.3	9.2	42.3	100.0	111,100	19,999-10,000
0.3	0.5	2.1	9.8	10.7	24.7	8.5	43.3	100.0	3,507	אבו סנאן
2.4	0.9	2.3	11.5	10.7	25.3	9.1	37.8	100.0	3,289	אכסאל
0.2	0.4	1.1	10.0	12.9	26.4	9.9	39.1	100.0	3,475	אעבלין
0.3	0.4	2.2	11.9	7.3	16.8	4.8	56.2	100.0	3,282	בית ג'ן
0.2	0.3	0.9	8.9	10.7	25.0	9.1	44.8	100.0	5,418	ג'דידה-מכר
0.1	0.1	0.1	3.6	8.0	28.4	9.7	50.0	100.0	4,411	ג'סר א-זרקא
0.3	0.4	2.4	14.8	13.9	19.5	7.9	40.8	100.0	5,105	דאלית אל-כרמל
0.1	0.5	1.2	12.0	11.2	27.1	9.6	38.3	100.0	3,234	דייר אל-אסד
0.4	0.1	1.4	11.9	14.4	28.5	9.6	33.7	100.0	2,091	חורה
0.2	0.3	1.3	10.7	9.9	21.5	11.7	44.6	100.0	3,333	טורעאן
0.1	0.4	1.3	11.0	12.0	25.0	10.8	39.3	100.0	5,007	יפיע
0.2	0.4	1.8	14.6	12.3	23.4	7.7	39.6	100.0	3,223	ירכא
0.1	0.2	1.2	12.2	11.4	22.6	10.4	41.9	100.0	2,869	כאבול
0.1	0.2	1.0	8.7	13.1	31.4	9.5	36.1	100.0	2,467	כסיפה

לוח 8 (המשך)

קבוצת הכנסה (אחוזים)									סך הכול (מספרים)	צורת היישוב
יותר מ-4 פעמים השכר הממוצע	עד 4 פעמים השכר הממוצע	עד 3 פעמים השכר הממוצע	עד פעמיים השכר הממוצע	עד השכר הממוצע	עד 75% מהשכר הממוצע	עד מחצית השכר הממוצע	עד שכר מינימום	סך הכול		
0.1	0.4	1.1	8.9	8.6	20.5	9.8	50.7	100.0	5,026	כפר כנא
0.2	0.0	0.9	7.3	8.8	18.8	12.8	51.2	100.0	4,234	כפר מנדא
0.2	0.3	1.2	11.3	13.1	24.0	10.2	39.8	100.0	5,595	כפר קאסם
0.4	0.5	2.0	14.3	14.1	23.8	8.5	36.5	100.0	5,592	כפר קרע
0.0	0.1	1.0	9.0	11.7	28.2	9.4	40.5	100.0	4,083	מג'ד אל-כרום
0.1	0.5	2.0	11.4	10.7	22.5	7.1	45.7	100.0	4,922	מגאר
0.1	0.2	1.4	10.4	11.3	24.2	13.5	38.8	100.0	3,249	מעלה עירון
0.2	0.4	1.1	7.9	10.8	24.1	7.2	48.5	100.0	3,133	נחף
0.2	0.2	0.7	8.0	9.8	25.1	10.6	45.4	100.0	3,265	עין מאהל
0.5	0.9	3.2	14.3	12.0	19.6	7.4	42.2	100.0	3,548	עספיא
0.1	0.3	1.8	14.7	15.5	27.6	8.2	31.7	100.0	1,994	ערעה-בנגב
0.3	0.1	0.6	8.2	12.8	27.3	8.1	42.5	100.0	3,794	פורידיס
0.2	0.4	1.5	12.6	13.6	24.5	8.5	38.7	100.0	5,270	קלנסוה
0.1	0.3	1.3	9.6	10.9	29.2	9.7	38.9	100.0	4,239	ריינה
0.3	0.5	1.2	8.4	12.3	27.6	8.1	41.5	100.0	2,445	תל שבע
0.2	0.3	1.4	11.1	11.3	23.8	9.3	42.7	100.0	54,301	9,999-5,000
0.3	0.3	1.3	12.5	13.8	27.6	8.0	36.2	100.0	1,860	אבו גוש
0.2	0.3	1.3	7.8	8.1	30.0	11.2	41.0	100.0	2,383	בועיינה-נוג'ידאת
0.2	0.2	1.0	9.1	9.2	18.2	10.9	51.2	100.0	1,640	בוקעאתא
0.1	0.2	0.8	8.9	13.6	23.5	10.8	42.1	100.0	2,285	ביר אל-מכסור
0.1	0.0	1.4	10.9	11.5	25.9	10.1	40.0	100.0	2,445	בסמ"ה
0.3	0.3	0.6	10.9	10.9	26.1	7.9	42.9	100.0	2,202	בסמת טבעון
	0.3	0.9	7.4	8.2	21.9	12.4	49.0	100.0	1,954	בענה
0.2	0.3	3.2	14.5	10.6	15.8	5.9	49.5	100.0	1,750	ג'ולס
0.2	0.2	0.8	9.2	9.6	23.3	13.3	43.5	100.0	2,392	ג'לג'וליה
0.3	0.5	1.5	11.8	12.4	24.2	9.5	39.8	100.0	2,660	דבוריה
0.1	0.1	1.4	11.5	10.2	25.6	11.2	39.8	100.0	2,859	דייר חנא
0.2	0.6	2.0	12.4	13.8	26.0	10.7	34.5	100.0	1,876	זמר
0.1	0.3	0.8	8.9	12.4	25.8	8.5	43.3	100.0	1,875	זרזיר
0.3	0.4	2.8	16.8	12.8	19.3	4.9	42.7	100.0	1,572	חורפיש
0.0	0.0	0.3	7.4	11.8	26.3	8.8	45.3	100.0	2,010	טובא-זנגריה
0.1	0.2	2.9	14.6	15.7	20.7	5.0	40.8	100.0	1,628	יאנוח-ג'ת
0.2	0.4	2.0	14.7	18.9	19.1	3.8	41.0	100.0	1,963	כסרא-סמיע
0.3	0.3	1.9	12.7	10.2	20.2	8.0	46.4	100.0	3,111	כפר יאסיף
0.3	0.1	1.2	11.2	12.5	25.8	9.9	39.0	100.0	2,040	לקיה
0.1	0.0	1.1	8.1	6.3	18.6	10.0	55.6	100.0	2,726	מג'דל שמס
0.2	0.2	1.0	9.2	9.4	26.6	12.1	41.3	100.0	1,967	משהד

לוח 8 (המשך)

קבוצת הכנסה (אחוזים)									סך הכול (מספרים)	צורת היישוב
יותר מ-4 פעמים השכר הממוצע	עד 4 פעמים השכר הממוצע	עד 3 פעמים השכר הממוצע	עד פעמיים השכר הממוצע	עד השכר הממוצע	עד 75% מהשכר הממוצע	עד מחצית השכר הממוצע	עד שכר מינימום	סך הכול		
0.2	0.1	0.9	7.6	10.5	32.4	11.3	37.0	100.0	1,747	עילוט
0.2	0.7	2.3	18.2	14.0	19.7	5.0	40.0	100.0	1,787	פקיעין (בוקיעה)
0.2	0.4	2.1	16.5	10.0	20.1	7.3	43.3	100.0	2,490	ראמה
0.2	0.3	0.4	7.4	11.9	28.8	11.8	39.2	100.0	1,339	שגב-שלום
0.3	0.1	1.1	8.2	10.9	27.9	9.4	42.1	100.0	1,740	שעב
0.2	0.3	1.7	13.1	12.2	23.9	8.0	40.6	100.0	21,733	4,999-2,000
		0.6	5.3	14.0	28.8	9.8	41.5	100.0	673	אבטין
		0.3	6.5	10.3	29.6	10.3	43.0	100.0	291	אום בטין
		1.0	8.8	16.7	34.3	3.9	35.3	100.0	102	אל סייד
			2.7	9.5	27.0	9.5	51.4	100.0	74	ביר הדאג'
0.3	0.6	2.9	18.7	12.9	22.5	7.0	35.2	100.0	1,151	ג'ש (גוש חלב)
0.3	0.2	1.6	17.0	12.0	23.3	5.7	40.1	100.0	1,096	כאוכב אבו אל-היג'א
0.1	0.1	0.5	9.3	12.5	26.3	10.0	41.2	100.0	1,477	כעביה-טבאש-חג'אג'רה
0.5	0.4	1.8	15.5	11.8	19.1	10.7	40.3	100.0	839	כפר ברא
0.4	0.7	3.7	18.5	12.3	21.8	6.3	36.2	100.0	1,096	כפר כמא
0.1		0.9	14.1	15.8	26.9	5.9	36.2	100.0	676	כפר מצר
0.2	0.4	1.5	12.8	10.0	28.3	8.7	38.0	100.0	908	מוקייבלה
0.2	0.1	1.7	10.7	10.7	23.8	7.7	45.1	100.0	1,267	מזרעה
0.1	0.2	0.6	8.2	7.4	19.4	9.1	55.1	100.0	1,049	מסעדה
0.5	1.3	4.4	22.6	12.8	18.9	5.5	34.1	100.0	1,086	מעיליא
0.1	0.4	1.6	10.1	10.0	22.3	6.2	49.3	100.0	1,116	סאג'ור
0.4	0.1	2.0	9.9	12.8	25.3	7.6	41.9	100.0	764	סולם
0.3	0.1	0.8	8.1	11.5	21.4	8.5	49.3	100.0	756	סלמה
0.2	0.5	2.0	15.7	14.2	26.4	8.3	32.7	100.0	605	ע'ג'ר
	0.3	0.9	7.4	8.3	27.1	12.2	43.7	100.0	663	עזייר
0.6	0.5	2.3	14.6	11.7	22.3	8.2	39.7	100.0	1,708	עיילבון
	0.6	1.4	17.0	13.8	23.9	6.3	36.9	100.0	694	עין נקובא
0.2	0.3	2.1	14.6	14.2	25.4	6.4	36.9	100.0	1,175	פסוטה
0.2	0.3	0.8	11.9	14.4	25.3	10.1	37.0	100.0	1,696	שבלי - אום אל-גנם
		1.3	11.4	14.4	24.1	8.2	40.6	100.0	771	שייח' דנון
2.3	2.8	7.1	21.6	12.2	19.7	5.5	28.8	100.0	235,269	יהודיים - סך הכול
2.9	3.0	7.6	22.3	12.8	18.7	4.8	27.8	100.0	102,151	מושבים
3.2	3.2	7.8	21.7	11.6	17.1	4.6	30.9	100.0	9,628	מושבם שיתופיים
1.0	1.8	5.8	19.8	12.0	24.1	7.8	27.8	100.0	68,522	קיבוצים
0.9	1.4	3.8	25.5	13.8	15.2	4.1	35.3	100.0	1,178	יישובים מוסדיים יהודיים
2.6	3.6	7.9	22.0	11.4	16.2	3.9	32.4	100.0	33,346	יישובים כפריים קהילתיים

לוח 8 (המשך)

קבוצת הכנסה (אחוזים)									סך הכול (מספרים)	צורת היישוב
יותר מ-4 פעמים השכר הממוצע	עד 4 פעמים השכר הממוצע	עד 3 פעמים השכר הממוצע	עד פעמיים השכר הממוצע	עד השכר הממוצע	עד 75% מהשכר הממוצע	עד מחצית השכר הממוצע	עד שכר מינימום	סך הכול		
3.4	3.2	7.9	23.0	11.5	17.6	4.1	29.4	100.0	20,444	יישובים יהודיים קטנים יישובים כפריים לא
0.2	0.2	1.3	12.4	14.4	26.1	7.7	37.8	100.0	8,675	יהודיים אוכלוסיה מחוץ ליישובים
0.1	0.2	0.7	7.8	11.9	30.1	10.7	38.5	100.0	8,590	
0.0	0.0	0.3	6.8	12.0	30.9	11.1	38.8	100.0	7,941	מזה: שבטי בדווים
	1.0	2.9	11.4	10.5	21.9	5.7	46.7	100.0	105	כתובת לא ידועה

לוח 9: קבוצת השכר של העובדים השכירים (ממוצע לחודש בשנה) לפי צורת יישוב, 2009

קבוצת הכנסה (אחוזים)									סך הכול (מספרים)	היישובים לפי צורת היישוב
יותר מ-4 פעמים השכר הממוצע	עד 4 פעמים השכר הממוצע	עד 3 פעמים השכר הממוצע	עד פעמיים השכר הממוצע	עד השכר הממוצע	עד 75% מהשכר הממוצע	עד מחצית השכר הממוצע	עד שכר מינימום	סך הכול		
1.7	2.1	5.4	17.2	11.1	17.1	4.2	41.3	100.0	2,955,669	סך הכול
1.7	2.0	5.3	17.0	11.1	17.1	4.1	41.7	100.0	2,703,030	יישובים עירוניים - סך הכול
1.8	2.2	5.8	17.8	11.2	17.0	4.0	40.2	100.0	2,404,797	יישובים עירוניים יהודיים - סך הכול
1.0	1.3	3.8	14.3	10.2	17.5	4.7	47.3	100.0	211,302	יותר מ-500,000
2.2	2.6	6.7	18.8	11.3	16.7	3.8	38.0	100.0	598,597	200,000-499,999
1.1	1.6	4.9	16.9	11.5	17.9	4.2	41.8	100.0	504,318	100,000-199,999
2.4	2.8	7.0	19.2	11.3	16.3	3.7	37.2	100.0	326,578	50,000-99,999
1.6	1.9	4.9	16.9	11.4	17.6	4.0	41.8	100.0	519,159	20,000-49,999
2.9	3.3	7.5	19.8	11.3	15.9	3.5	35.9	100.0	127,658	10,000-19,999
3.2	3.3	7.8	20.1	10.4	14.1	3.1	38.0	100.0	73,510	5,000-9,999
3.4	3.7	8.1	20.4	9.7	13.8	3.2	37.8	100.0	43,675	2,000-4,999
0.2	0.3	1.4	10.5	10.1	17.9	5.6	53.9	100.0	298,233	יישובים עירוניים לא יהודיים - סך הכול
0.3	0.3	1.4	10.0	9.4	18.3	6.4	53.8	100.0	32,340	50,000-99,999
0.2	0.3	1.5	11.2	10.3	17.8	5.8	52.9	100.0	78,759	20,000-49,999
0.2	0.3	1.4	9.9	10.0	18.1	5.4	54.7	100.0	111,100	10,000-19,999
0.2	0.2	1.4	10.4	9.9	17.4	5.3	55.1	100.0	54,301	5,000-9,999
0.2	0.3	1.6	12.4	10.8	18.3	5.0	51.4	100.0	21,733	2,000-4,999
2.2	2.6	6.8	20.1	11.1	16.8	4.5	35.9	100.0	235,269	יישובים כפריים יהודיים - סך הכול
2.6	2.9	7.2	20.7	11.4	15.4	3.6	36.2	100.0	102,151	מושבים
3.0	3.1	7.4	20.3	10.7	14.7	3.8	37.0	100.0	9,628	מושבים שיתופיים
0.9	1.7	5.6	18.7	11.2	21.7	7.2	33.0	100.0	68,522	קיבוצים
0.8	1.4	3.8	24.5	12.4	12.3	2.4	42.4	100.0	1,178	יישובים מוסדיים יהודיים
2.4	3.4	7.5	20.6	10.3	13.2	3.0	39.5	100.0	33,346	יישובים כפריים קהילתיים
3.2	3.1	7.5	21.1	10.3	14.4	3.1	37.3	100.0	20,444	יישובים יהודיים קטנים
0.2	0.2	1.3	11.8	12.7	20.7	4.9	48.3	100.0	8,675	יישובים כפריים לא יהודיים
0.0	0.2	0.6	7.0	9.2	20.0	6.3	56.7	100.0	8,590	אוכלוסיה מחוץ ליישובים
0.0	0.0	0.3	6.1	9.3	20.4	6.4	57.5	100.0	7,941	מזה: שבטי בדווים
		3.8	9.5	6.7	17.1	3.8	59.0	100.0	105	כתובת לא ידועה

לוח 9 (המשך)

קבוצת הכנסה (אחזים)									סך הכול (מספרים)	היישובים לפי צורת היישוב
יותר מ-4 פעמים השכר הממוצע	עד 4 פעמים השכר הממוצע	עד 3 פעמים השכר הממוצע	עד פעמיים השכר הממוצע	עד השכר הממוצע	עד 75% מהשכר הממוצע	עד מחצית השכר הממוצע	עד שכר מינימום	סך הכול		
1.7	2.1	5.4	17.2	11.1	17.1	4.2	41.3	100.0	2,955,669	סך הכול
1.7	2.0	5.3	17.0	11.1	17.1	4.1	41.7	100.0	2,703,030	יישובים עירוניים - סך הכול
1.8	2.2	5.8	17.8	11.2	17.0	4.0	40.2	100.0	2,404,797	יישובים עירוניים יהודיים - סך הכול
1.0	1.3	3.8	14.3	10.2	17.5	4.7	47.3	100.0	211,302	יותר מ-500,000
1.0	1.3	3.8	14.3	10.2	17.5	4.7	47.3	100.0	211,302	ירושלים
2.2	2.6	6.7	18.8	11.3	16.7	3.8	38.0	100.0	598,597	499,999-200,000
0.8	1.4	4.5	16.6	11.5	18.5	4.2	42.4	100.0	85,508	אשדוד
2.6	3.1	6.7	16.8	9.8	15.2	3.6	42.3	100.0	110,432	חיפה
1.4	2.2	6.8	19.9	12.7	17.8	3.8	35.4	100.0	93,601	פתח תקוה
1.7	2.5	7.3	21.1	12.1	17.1	3.7	34.5	100.0	111,003	ראשון לציון
3.2	3.1	7.3	19.0	10.9	15.9	3.8	36.8	100.0	198,053	תל אביב-יפו
1.1	1.6	4.9	16.9	11.5	17.9	4.2	41.8	100.0	504,318	199,999-100,000
0.6	1.0	3.5	15.0	11.0	17.1	4.3	47.5	100.0	47,778	אשקלון
1.2	1.5	4.4	15.7	10.8	16.9	4.2	45.3	100.0	79,863	באר שבע
0.4	0.6	2.0	10.8	9.2	18.3	5.0	53.7	100.0	40,312	בני ברק
0.2	0.7	2.6	14.2	13.2	21.3	5.0	42.8	100.0	60,916	בת ים
0.9	1.6	5.4	19.2	12.7	19.0	4.3	37.0	100.0	81,162	חולון
0.9	1.5	4.5	16.3	11.6	18.7	4.3	42.2	100.0	80,851	נתניה
1.9	2.8	7.7	20.3	11.1	15.3	3.5	37.3	100.0	50,789	רחובות
2.5	3.0	7.9	21.6	11.6	16.2	3.5	33.7	100.0	62,647	רמת גן
2.4	2.8	7.0	19.2	11.3	16.3	3.7	37.2	100.0	326,578	99,999-50,000
0.7	1.0	3.1	13.7	10.4	18.3	4.7	48.1	100.0	20,641	בית שמש
3.4	4.3	10.1	24.3	11.2	14.2	3.0	29.5	100.0	23,893	גבעתיים
4.3	4.0	8.2	20.0	10.2	15.0	3.5	34.8	100.0	40,124	הרצליה
0.8	1.5	4.6	16.8	12.4	18.5	3.9	41.5	100.0	38,254	חדרה
3.2	4.2	9.1	20.8	10.5	14.2	3.3	34.8	100.0	39,686	כפר סבא
0.2	0.6	3.0	15.4	13.4	20.9	4.6	41.9	100.0	28,144	לוד
4.3	5.3	13.1	25.7	10.9	12.0	2.6	26.2	100.0	31,161	מודיעין-מכבים-רעות
1.0	1.6	5.7	22.4	12.2	16.0	3.4	37.6	100.0	23,465	נהריה
0.9	1.6	4.7	16.7	11.3	17.5	4.3	43.0	100.0	22,605	קרית אתא
0.1	0.3	2.3	13.8	13.1	21.5	5.2	43.6	100.0	27,086	רמלה
5.6	5.1	9.9	20.2	9.6	13.1	3.1	33.5	100.0	31,519	רעננה
1.6	1.9	4.9	16.9	11.4	17.6	4.0	41.8	100.0	519,159	49,999-20,000
0.1	0.2	1.8	13.1	11.5	19.0	4.6	49.7	100.0	9,177	אופקים
0.8	1.5	4.0	14.6	12.2	19.6	5.0	42.3	100.0	14,858	אור יהודה
0.8	0.9	3.2	14.4	13.0	21.7	4.7	41.2	100.0	26,540	אילת

לוח 9 (המשך)

קבוצת הכנסה (אחזים)									סך הכול (מספרים)	היישובים לפי צורת היישוב
יותר מ-4 פעמים השכר הממוצע	עד 4 פעמים השכר הממוצע	עד 3 פעמים השכר הממוצע	עד פעמיים השכר הממוצע	עד השכר הממוצע	עד 75% מהשכר הממוצע	עד מחצית השכר הממוצע	עד שכר מינימום	סך הכול		
0.2	0.5	2.2	11.8	9.8	18.6	5.3	51.7	100.0	9,025	אלעד
0.1	0.2	0.9	6.6	6.4	18.4	6.0	61.4	100.0	6,925	ביתר עילית
3.9	5.1	10.6	23.5	10.5	12.9	3.0	30.5	100.0	9,284	גבעת שמואל
1.7	3.0	8.8	24.1	11.4	14.3	3.2	33.5	100.0	8,370	גדרה
1.9	1.8	4.7	16.1	10.3	16.9	3.7	44.6	100.0	14,151	דימונה
5.7	5.5	10.7	20.7	10.2	13.7	3.0	30.6	100.0	21,603	הוד השרון
0.3	0.4	2.0	12.2	9.9	19.1	4.6	51.5	100.0	16,735	טבריה
2.0	2.1	4.9	17.7	11.3	17.3	3.9	40.9	100.0	15,433	יבנה
3.2	3.3	8.5	20.9	11.5	15.7	3.5	33.4	100.0	12,699	יהוד
0.6	1.4	4.7	18.3	12.4	17.8	4.0	40.8	100.0	20,983	כרמיאל
4.6	4.2	8.8	20.5	10.3	13.0	3.1	35.4	100.0	10,352	מבשרת ציון
0.2	0.5	2.4	13.6	11.9	20.6	4.2	46.5	100.0	10,722	מגדל העמק
0.2	0.2	1.0	5.4	6.2	17.0	5.1	64.9	100.0	8,437	מודיעין עילית
0.5	1.1	5.1	23.2	14.0	16.9	3.5	35.7	100.0	15,304	מעלה אדומים
0.3	0.5	2.7	17.6	12.8	19.5	4.2	42.3	100.0	9,462	מעלות-תרשיחא
3.0	4.5	10.7	23.3	10.9	14.0	3.2	30.4	100.0	17,045	נס ציונה
0.4	0.6	2.2	14.4	12.7	21.9	4.3	43.5	100.0	19,731	נצרת עילית
1.3	2.3	6.7	18.8	11.5	17.0	3.7	38.6	100.0	10,526	נשר
0.2	0.2	1.4	13.4	10.3	17.5	4.4	52.5	100.0	9,627	נתיבות
0.2	0.5	2.1	14.7	12.4	18.4	4.3	47.4	100.0	19,082	עכו
0.5	0.8	3.1	15.1	12.2	19.6	4.2	44.5	100.0	18,555	עפולה
1.7	1.3	3.1	14.1	12.0	18.7	4.4	44.6	100.0	10,759	ערד
1.4	2.4	6.1	19.0	11.9	17.0	4.0	38.3	100.0	14,113	פרדס חנה-כרכור
0.5	0.5	2.5	12.6	9.3	15.6	4.1	54.8	100.0	9,328	צפת
4.6	5.4	10.8	23.4	9.9	13.8	2.9	29.2	100.0	14,231	קרית אונו
1.2	2.0	5.9	18.3	11.9	17.7	3.7	39.3	100.0	17,220	קרית ביאליק
0.1	0.4	1.9	13.2	11.2	19.7	4.6	48.9	100.0	20,676	קרית גת
0.5	0.9	3.3	14.4	11.4	20.3	4.5	44.8	100.0	16,730	קרית ים
1.4	2.3	6.0	19.0	11.8	17.0	3.8	38.7	100.0	18,082	קרית מוצקין
0.1	0.1	1.5	10.8	11.1	19.3	4.5	52.6	100.0	8,719	קרית מלאכי
0.3	0.5	3.1	15.6	12.7	19.4	4.1	44.3	100.0	10,654	קרית שמונה
2.2	2.6	6.5	20.0	12.1	15.6	3.2	37.9	100.0	17,000	ראש העין
7.2	5.4	10.4	21.3	9.2	12.5	3.2	30.7	100.0	17,935	רמת השרון
0.2	0.4	1.9	14.9	12.9	20.4	4.2	45.2	100.0	9,086	שדרות
2.9	3.3	7.5	19.8	11.3	15.9	3.5	35.9	100.0	127,658	19,999-10,000
6.2	5.4	10.6	20.4	9.6	13.4	3.0	31.4	100.0	5,109	אבן יהודה

לוח 9 (המשך)

קבוצת הכנסה (אחזים)									סך הכול (מספרים)	היישובים לפי צורת היישוב
יותר מ-4 פעמים השכר הממוצע	עד 4 פעמים השכר הממוצע	עד 3 פעמים השכר הממוצע	עד פעמיים השכר הממוצע	עד השכר הממוצע	עד 75% מהשכר הממוצע	עד מחצית השכר הממוצע	עד שכר מינימום	סך הכול		
0.3	0.6	2.1	13.1	13.8	20.9	4.6	44.6	100.0	7,924	אור עקיבא
1.5	1.9	5.3	19.7	12.7	18.8	4.4	35.7	100.0	5,075	אזור
0.4	0.8	3.7	19.9	14.3	20.6	3.8	36.6	100.0	8,799	אריאל
1.2	1.6	6.6	23.0	13.8	18.3	3.4	32.2	100.0	5,178	באר יעקב
0.1	0.3	2.2	15.9	13.3	18.9	3.9	45.5	100.0	7,777	בית שאן
5.4	6.1	10.1	19.9	9.4	13.5	2.6	32.9	100.0	5,183	בנימינה-גבעת עדה
1.3	1.7	6.1	19.8	11.2	16.2	3.8	39.8	100.0	5,026	גבעת זאב
1.5	3.1	9.1	24.6	11.9	15.0	3.2	31.6	100.0	8,117	גן יבנה
4.8	5.3	11.0	21.4	9.5	13.3	2.6	32.1	100.0	6,078	גני תקווה
7.8	6.2	9.2	17.7	8.2	12.5	2.8	35.6	100.0	7,516	זכרון יעקב
0.3	0.5	2.4	13.1	11.2	19.8	4.8	47.8	100.0	7,842	טירת כרמל
1.4	2.9	7.6	22.3	13.0	16.3	3.4	33.0	100.0	8,642	יקנעם עילית
1.4	2.8	8.2	21.4	11.7	16.5	3.5	34.5	100.0	8,068	כפר יונה
4.5	5.2	9.9	21.3	10.2	14.1	2.9	31.9	100.0	7,279	קדימה-צורן
4.5	5.2	9.4	20.0	9.5	12.8	3.0	35.6	100.0	6,523	קרית טבעון
0.3	0.7	3.7	17.7	12.0	17.9	4.4	43.3	100.0	4,644	קרית עקרון
6.7	7.4	15.7	24.4	8.7	9.6	2.4	25.1	100.0	8,303	שוהם
7.9	6.9	11.0	19.7	9.0	11.9	2.9	30.7	100.0	4,575	תל מונד
3.2	3.3	7.8	20.1	10.4	14.1	3.1	38.0	100.0	73,510	9,999-5,000
3.7	4.7	11.0	23.9	9.2	13.9	2.6	31.0	100.0	3,059	אורנית
1.7	3.7	10.1	26.6	12.2	13.4	2.8	29.4	100.0	3,363	אלפי מנשה
2.6	2.7	7.5	21.0	9.3	12.0	3.3	41.7	100.0	3,104	אפרתה
0.7	1.0	4.0	16.4	10.1	14.4	3.0	50.5	100.0	1,918	בית אל
1.8	2.4	7.8	20.3	12.4	16.2	3.1	36.0	100.0	2,810	בית דגן
0.2	0.5	2.6	17.7	14.6	20.7	3.6	40.1	100.0	3,433	בני עיי"ש
3.0	4.2	11.3	28.3	10.0	11.8	2.7	28.7	100.0	2,159	בת חפר
0.2	0.5	1.9	13.2	11.2	17.7	4.7	50.5	100.0	3,687	חצור הגלילית
1.2	0.8	2.4	17.4	13.9	17.8	3.6	43.0	100.0	3,313	ירוחם
8.0	6.7	12.3	21.3	9.1	10.7	2.0	29.8	100.0	4,615	כוכב יאיר
0.1	0.3	1.2	10.0	7.5	15.4	4.9	60.6	100.0	1,484	כוכב יעקב
5.4	5.9	12.1	25.0	8.6	9.5	1.8	31.5	100.0	2,560	כפר ורדים
9.3	7.1	13.6	24.9	7.6	7.6	1.9	28.0	100.0	2,741	להבים
3.6	4.8	11.7	22.6	10.4	11.9	2.5	32.4	100.0	4,755	מזכרת בתיה
6.7	6.1	13.1	24.2	7.9	10.1	1.9	30.0	100.0	3,245	מיתר
10.4	7.2	14.0	21.4	7.6	9.2	2.2	28.1	100.0	3,151	עומר
2.5	3.1	8.3	18.2	10.5	15.0	3.6	38.8	100.0	2,365	עתלית

לוח 9 (המשך)

קבוצת הכנסה (אחזים)									סך הכול (מספרים)	היישובים לפי צורת היישוב
יותר מ-4 פעמים השכר הממוצע	עד 4 פעמים השכר הממוצע	עד 3 פעמים השכר הממוצע	עד פעמיים השכר הממוצע	עד השכר הממוצע	עד 75% מהשכר הממוצע	עד מחצית השכר הממוצע	עד שכר מינימום	סך הכול		
4.2	4.9	8.8	20.6	9.8	12.5	3.2	36.0	100.0	2,930	פרדסיה
3.2	3.4	11.3	28.2	11.0	12.0	2.6	28.4	100.0	2,024	צור הדסה
0.2	0.3	2.6	12.7	12.3	19.4	3.9	48.5	100.0	3,214	קצרין
0.2	0.4	1.5	11.4	9.3	17.7	4.4	55.2	100.0	2,386	קרית ארבע
1.5	1.5	4.1	17.6	11.6	17.1	4.3	42.3	100.0	2,936	קרני שומרון
0.3	0.2	1.8	10.4	9.2	16.1	4.2	57.8	100.0	2,308	רכסים
2.6	5.1	10.6	24.0	9.5	12.5	2.4	33.2	100.0	3,173	רמת ישי
0.4	0.6	2.6	18.1	13.0	20.0	4.1	41.1	100.0	2,777	שלומי
3.4	3.7	8.1	20.4	9.7	13.8	3.2	37.8	100.0	43,675	4,999-2,000
2.1	2.9	7.5	18.9	8.8	14.0	3.5	42.3	100.0	1,161	אלון שבות
0.8	1.3	4.9	20.8	12.8	17.4	2.8	39.3	100.0	1,359	אליכין
3.4	4.9	11.0	19.9	9.7	11.2	2.2	37.7	100.0	1,551	אלקנה
1.3	2.1	8.3	24.2	13.1	16.6	3.1	31.3	100.0	1,814	בית אריה
0.3	0.8	3.0	18.1	12.8	18.4	5.3	41.3	100.0	1,544	גבע בנימין
2.4	3.3	9.6	29.5	8.7	10.5	3.1	32.8	100.0	965	גבעת אבני
2.2	4.8	11.6	24.0	8.2	22.1	2.1	25.1	100.0	1,006	גבעת ברנר
1.0	2.2	7.3	23.4	13.0	15.7	3.3	34.0	100.0	1,096	גן נר
7.0	7.5	14.0	24.4	8.3	11.5	2.2	25.1	100.0	1,502	הר אדר
4.9	4.2	8.2	16.4	7.2	11.8	3.1	44.3	100.0	1,001	חשמונאים
1.2	1.3	6.0	20.1	12.4	14.2	3.7	41.1	100.0	845	טלמון
0.4	1.4	3.6	13.2	6.4	15.4	4.8	54.8	100.0	1,055	יבנאל
2.3	3.2	8.8	17.2	10.2	14.2	2.6	41.4	100.0	958	יד בנימין
2.1	2.6	6.9	25.3	10.9	14.6	2.2	35.4	100.0	1,119	כפר אדומים
7.9	10.2	19.1	23.7	8.2	9.2	1.8	19.9	100.0	815	כפר האורנים
0.2	0.7	2.7	15.2	9.3	18.1	3.6	50.3	100.0	1,617	כפר חב"ד
2.7	4.7	10.6	25.6	7.7	12.2	3.0	33.5	100.0	1,372	כפר תבור
5.1	8.0	15.6	23.5	9.4	9.9	2.4	26.1	100.0	972	לפיד
0.5	0.7	3.1	15.2	9.7	16.6	3.7	50.6	100.0	1,852	מצפה רמון
1.7	2.5	8.7	26.9	9.0	12.4	3.3	35.4	100.0	807	מרכז שפירא
4.9	6.8	13.2	26.9	10.3	11.1	1.9	24.8	100.0	1,374	מתן
5.6	6.4	11.6	17.9	10.5	9.5	1.9	36.7	100.0	801	נוף איילון
8.6	8.0	14.3	22.5	8.2	9.5	2.0	26.7	100.0	1,220	נופית
16.6	7.2	9.8	19.7	6.1	9.4	3.7	27.5	100.0	1,373	סביון
0.5	0.8	1.7	12.8	8.1	13.0	2.9	60.1	100.0	974	עלי
0.1	0.2	1.5	8.7	8.6	13.0	4.0	63.9	100.0	807	עמנואל
1.1	1.4	5.2	19.5	11.5	15.1	3.7	42.4	100.0	1,091	עפרה

לוח 9 (המשך)

קבוצת הכנסה (אחוזים)									סך הכול (מספרים)	היישובים לפי צורת היישוב
יותר מ-4 פעמים השכר הממוצע	עד 4 פעמים השכר הממוצע	עד 3 פעמים השכר הממוצע	עד פעמיים השכר הממוצע	עד השכר הממוצע	עד 75% מהשכר הממוצע	עד מחצית השכר הממוצע	עד שכר מינימום	סך הכול		
6.0	8.2	14.3	24.7	9.4	13.9	2.2	21.3	100.0	1,018	צור משה
0.5	2.1	5.1	19.0	10.8	14.3	4.0	44.1	100.0	1,423	קדומים
12.7	6.7	9.4	19.2	6.8	10.8	3.0	31.5	100.0	1,716	קיסריה
1.6	2.2	6.3	20.5	12.4	18.7	2.7	35.5	100.0	1,407	קציר-חריש
0.9	1.4	1.5	9.4	8.8	13.1	5.5	59.3	100.0	784	קרית יערים
2.4	2.5	7.3	18.8	8.1	13.4	3.9	43.6	100.0	1,131	ראש פינה
0.3	0.8	2.4	14.6	8.6	12.8	4.3	56.2	100.0	876	שילה
6.9	9.8	17.2	27.2	7.2	9.0	1.9	20.9	100.0	916	שמשית
2.1	2.3	7.8	23.5	11.5	15.1	3.9	33.7	100.0	1,981	שערי תקוה
	0.3	3.0	13.4	10.2	12.1	3.2	57.8	100.0	372	תפרח
0.2	0.3	1.4	10.5	10.1	17.9	5.6	53.9	100.0	298,233	יישובים עירוניים לא יהודיים - סך הכול
0.3	0.3	1.4	10.0	9.4	18.3	6.4	53.8	100.0	32,340	99,999-50,000
0.5	0.4	1.6	11.1	9.6	18.2	6.4	52.1	100.0	22,568	נצרת
0.1	0.2	0.9	7.4	8.9	18.6	6.4	57.5	100.0	9,772	רהט
0.2	0.3	1.5	11.2	10.3	17.8	5.8	52.9	100.0	78,759	49,999-20,000
0.2	0.3	1.3	8.6	8.7	16.0	6.9	58.0	100.0	11,086	אום אל-פחם
0.3	0.4	1.7	14.0	12.0	19.0	5.1	47.5	100.0	10,961	באקה אל-גרביה
0.2	0.3	1.2	11.5	11.3	18.9	5.6	51.1	100.0	11,125	טייבה
0.2	0.5	1.5	12.8	10.8	18.4	6.2	49.7	100.0	7,332	טירה
0.1	0.2	0.8	8.3	9.6	18.1	5.9	57.2	100.0	8,252	טמרה
0.1	0.3	1.5	10.8	8.3	16.7	6.1	56.3	100.0	8,314	סח'נין
0.1	0.1	1.3	10.9	10.0	15.5	5.4	56.6	100.0	5,490	עראבה
0.1	0.4	1.7	12.5	11.3	17.1	5.4	51.5	100.0	5,294	ערערה
0.3	0.4	2.1	11.7	11.0	19.0	5.5	50.1	100.0	10,905	שפרעם
0.2	0.3	1.4	9.9	10.0	18.1	5.4	54.7	100.0	111,100	19,999-10,000
0.2	0.5	2.1	9.1	9.8	18.2	5.1	55.1	100.0	3,507	אבו סנאן
0.5	0.7	1.9	10.6	9.5	18.7	5.4	52.7	100.0	3,289	אכסאל
0.2	0.3	1.1	9.1	11.5	21.2	6.2	50.4	100.0	3,475	אעבלין
0.3	0.4	2.2	11.6	6.7	12.6	2.7	63.6	100.0	3,282	בית ג'ן
0.2	0.3	0.9	8.3	9.6	18.9	5.4	56.4	100.0	5,418	ג'דידה-מכר
0.0	0.1	0.1	3.4	7.2	22.5	6.5	60.1	100.0	4,411	ג'סר א-זרקא
0.3	0.4	2.4	13.9	12.1	15.1	5.3	50.6	100.0	5,105	דאלית אל-כרמל
0.1	0.5	1.1	11.2	10.0	19.6	6.0	51.6	100.0	3,234	דייר אל-אסד
0.3	0.2	1.3	11.3	12.4	20.3	5.3	48.8	100.0	2,091	חורה
0.2	0.2	1.1	10.3	8.7	16.9	7.4	55.2	100.0	3,333	טורעאן
0.1	0.4	1.3	10.1	10.6	18.2	7.0	52.3	100.0	5,007	יפיע

לוח 9 (המשך)

קבוצת הכנסה (אחזים)									סך הכול (מספרים)	היישובים לפי צורת היישוב
יותר מ-4 פעמים השכר הממוצע	עד 4 פעמים השכר הממוצע	עד 3 פעמים השכר הממוצע	עד פעמיים השכר הממוצע	עד השכר הממוצע	עד 75% מהשכר הממוצע	עד מחצית השכר הממוצע	עד שכר מינימום	סך הכול		
0.2	0.4	1.7	13.7	10.8	15.9	5.2	52.1	100.0	3,223	ירכא
0.1	0.2	1.2	11.4	10.4	16.0	4.7	56.0	100.0	2,869	כאבול
0.1	0.2	0.9	8.4	11.4	22.7	4.9	51.4	100.0	2,467	כסיפה
0.1	0.3	1.1	8.1	7.5	15.9	5.4	61.6	100.0	5,026	כפר כנא
0.1	0.0	1.0	7.0	7.8	13.0	4.9	66.2	100.0	4,234	כפר מנדא
0.1	0.3	1.1	10.4	11.3	19.0	5.8	52.0	100.0	5,595	כפר קאסם
0.3	0.5	2.0	13.4	12.6	18.5	5.5	47.3	100.0	5,592	כפר קרע
0.0	0.1	1.0	8.4	10.2	21.1	5.7	53.4	100.0	4,083	מג'ד אל-כרום
0.1	0.5	1.9	10.8	9.1	16.6	4.5	56.5	100.0	4,922	מגאר
0.1	0.2	1.4	9.8	9.6	15.7	7.1	56.2	100.0	3,249	מעלה עירון
0.2	0.4	1.1	7.5	9.0	18.3	3.9	59.7	100.0	3,133	נחף
0.1	0.2	0.7	7.4	8.8	18.1	6.1	58.7	100.0	3,265	עין מאהל
0.5	0.8	3.1	13.5	10.7	15.3	4.3	51.8	100.0	3,548	עספיא
0.1	0.3	1.8	12.8	11.2	19.8	4.9	49.1	100.0	1,994	ערערה-בנגב
0.3	0.1	0.6	8.0	11.4	20.5	5.0	54.2	100.0	3,794	פורידיס
0.2	0.3	1.5	11.8	12.0	18.4	4.9	50.9	100.0	5,270	קלנסוה
0.1	0.3	1.2	8.8	9.1	20.5	6.3	53.7	100.0	4,239	ריינה
0.3	0.5	1.2	7.9	10.8	19.1	4.3	56.0	100.0	2,445	תל שבע
0.2	0.2	1.4	10.4	9.9	17.4	5.3	55.1	100.0	54,301	9,999-5,000
0.3	0.2	1.3	12.0	12.2	22.3	5.6	46.1	100.0	1,860	אבו גוש
0.2	0.3	1.3	7.2	6.8	20.8	5.7	57.8	100.0	2,383	בועיינה-נוג'ידאת
0.2	0.2	1.0	8.6	7.9	13.7	5.3	63.1	100.0	1,640	בוקעאתא
0.1	0.1	0.7	8.5	11.6	15.6	4.4	58.9	100.0	2,285	ביר אל-מכסור
0.1	0.0	1.4	9.7	10.4	18.2	6.0	54.2	100.0	2,445	בסמ"ה
0.3	0.3	0.6	10.5	9.8	20.7	5.6	52.2	100.0	2,202	בסמת טבעון
	0.3	0.8	6.9	6.9	16.2	6.0	62.9	100.0	1,954	בענה
0.2	0.3	3.1	13.9	9.3	11.8	3.4	58.1	100.0	1,750	ג'ולס
0.2	0.2	0.8	8.4	8.2	17.0	6.9	58.5	100.0	2,392	ג'לג'וליה
0.3	0.4	1.4	11.2	11.4	17.7	6.2	51.4	100.0	2,660	דבוריה
0.1	0.1	1.3	10.5	8.8	17.8	5.8	55.5	100.0	2,859	דייר חנא
0.1	0.5	1.9	11.8	11.7	20.4	6.8	46.8	100.0	1,876	זמר
0.1	0.3	0.8	8.2	11.6	18.0	4.7	56.3	100.0	1,875	זרזיר
0.2	0.4	2.7	15.8	10.4	14.4	3.4	52.7	100.0	1,572	חורפיש
0.0	0.0	0.3	6.8	9.7	19.0	5.2	58.9	100.0	2,010	טובא-זנגריה
0.1	0.2	2.9	13.9	14.1	17.0	3.4	48.5	100.0	1,628	יאנוח-ג'ת
0.1	0.3	2.1	14.2	16.9	14.6	2.8	49.1	100.0	1,963	כסרא-סמיע

לוח 9 (המשך)

קבוצת הכנסה (אחזים)									סך הכול (מספרים)	היישובים לפי צורת היישוב
יותר מ-4 פעמים השכר הממוצע	עד 4 פעמים השכר הממוצע	עד 3 פעמים השכר הממוצע	עד פעמיים השכר הממוצע	עד השכר הממוצע	עד 75% מהשכר הממוצע	עד מחצית השכר הממוצע	עד שכר מינימום	סך הכול		
0.3	0.3	1.9	12.2	9.5	15.8	5.2	54.9	100.0	3,111	כפר יאסיף
0.2	0.1	1.2	10.5	11.1	17.0	5.3	54.4	100.0	2,040	לקיה
0.1	0.0	1.1	7.7	5.6	13.9	5.5	66.2	100.0	2,726	מגדל שמש
0.2	0.2	1.0	8.5	8.1	19.3	6.3	56.5	100.0	1,967	משהד
0.2	0.1	0.7	6.8	8.6	23.0	8.0	52.6	100.0	1,747	עילוט
0.2	0.7	2.2	17.3	12.5	16.6	3.3	47.2	100.0	1,787	פקיעין (בוקייעה)
0.2	0.4	2.0	15.7	9.2	15.9	4.4	52.1	100.0	2,490	ראמה
0.2	0.3	0.4	6.9	9.9	19.4	6.0	56.8	100.0	1,339	שגב-שלום
0.1	0.1	1.1	8.0	9.7	19.1	4.4	57.6	100.0	1,740	שעב
0.2	0.3	1.6	12.4	10.8	18.3	5.0	51.4	100.0	21,733	4,999-2,000
		0.4	5.1	12.0	22.7	5.2	54.5	100.0	673	אבטין
		0.3	5.8	8.6	18.6	6.5	60.1	100.0	291	אום בטין
		1.0	7.8	9.8	24.5	3.9	52.9	100.0	102	אל סייד
			1.4	8.1	24.3	6.8	59.5	100.0	74	ביר הדאג'
0.3	0.6	2.9	18.2	10.8	19.4	4.2	43.8	100.0	1,151	ג'ש (גוש חלב)
0.3	0.2	1.6	16.2	10.2	17.4	4.3	49.8	100.0	1,096	כאוכב אבו אל-היג'א
0.1		0.4	8.9	11.3	19.0	5.4	54.9	100.0	1,477	כעביה-טבאש-חג'אג'רה
0.5	0.4	1.5	14.5	10.4	15.7	6.7	50.3	100.0	839	כפר ברא
0.3	0.6	3.5	17.5	11.2	18.1	3.6	45.2	100.0	1,096	כפר כמא
0.1		0.7	13.6	13.8	22.5	4.1	45.1	100.0	676	כפר מצר
0.2	0.4	1.4	12.6	9.3	19.5	5.4	51.2	100.0	908	מוקיבלה
0.2	0.1	1.6	10.4	10.1	17.8	5.4	54.5	100.0	1,267	מזרעה
0.1	0.2	0.6	7.3	6.4	13.8	5.8	65.8	100.0	1,049	מסעדה
0.5	1.3	4.3	21.5	11.4	14.7	4.0	42.3	100.0	1,086	מעיליא
0.1	0.2	1.3	9.3	9.1	18.0	3.9	58.1	100.0	1,116	סאג'ור
0.4	0.1	1.8	9.4	11.9	20.9	5.5	49.9	100.0	764	סולם
0.3	0.1	0.7	7.9	9.8	15.1	4.6	61.5	100.0	756	סלמה
0.2	0.3	1.8	14.9	10.7	20.7	5.3	46.1	100.0	605	ע'ג'ר
	0.3	0.8	7.2	6.5	17.2	5.1	62.9	100.0	663	עוזייר
0.6	0.4	2.3	13.9	10.5	17.8	5.7	48.8	100.0	1,708	עיילבון
	0.6	1.4	16.3	12.8	21.0	4.0	43.8	100.0	694	עין נקובא
0.1	0.3	2.0	14.0	12.5	17.9	4.7	48.6	100.0	1,175	פסוטה
0.1	0.2	0.8	11.3	12.6	18.9	6.1	49.9	100.0	1,696	שבלי - אום אל-גנם
		1.3	10.5	13.4	19.2	3.8	51.9	100.0	771	שייח' דנון
2.2	2.6	6.8	20.1	11.1	16.8	4.5	35.9	100.0	235,269	יישובים כפריים
2.6	2.9	7.2	20.7	11.4	15.4	3.6	36.2	100.0	102,151	יהודיים - סך הכול מושבים

לוח 9 (המשך)

קבוצת הכנסה (אחזים)									סך הכול (מספרים)	היישובים לפי צורת היישוב
יותר מ-4 פעמים השכר הממוצע	עד 4 פעמים השכר הממוצע	עד 3 פעמים השכר הממוצע	עד פעמיים השכר הממוצע	עד השכר הממוצע	עד 75% מהשכר הממוצע	עד מחצית השכר הממוצע	עד שכר מינימום	סך הכול		
3.0	3.1	7.4	20.3	10.7	14.7	3.8	37.0	100.0	9,628	מושבים שיתופיים
0.9	1.7	5.6	18.7	11.2	21.7	7.2	33.0	100.0	68,522	קיבוצים
0.8	1.4	3.8	24.5	12.4	12.3	2.4	42.4	100.0	1,178	יישובים מוסדיים יהודיים
2.4	3.4	7.5	20.6	10.3	13.2	3.0	39.5	100.0	33,346	ישובים כפריים קהילתיים
3.2	3.1	7.5	21.1	10.3	14.4	3.1	37.3	100.0	20,444	יישובים יהודיים קטנים
0.2	0.2	1.3	11.8	12.7	20.7	4.9	48.3	100.0	8,675	יישובים כפריים לא יהודיים
0.0	0.2	0.6	7.0	9.2	20.0	6.3	56.7	100.0	8,590	אוכלוסיה מחוץ ליישובים
0.0	0.0	0.3	6.1	9.3	20.4	6.4	57.5	100.0	7,941	מזה: שבטי בדווים
		3.8	9.5	6.7	17.1	3.8	59.0	100.0	105	כתובת לא ידועה

לוח 10: שכר חודשי ושנתי ממוצע (ש"ח) של העולים השכירים לפי שנת עלייה ולפי צורת יישוב, 2009

שכר ממוצע לשנה			שכר ממוצע לחודש			מספר עולים שכירים			צורת היישוב
- 2005 2009	- 1990 2004	סך הכול	- 2005 2009	- 1990 2004	סך הכול	- 2005 2009	- 1990 2004	סך הכול	
3,520	6,019	5,876	5,230	7,126	7,038	31,719	520,893	552,612	סך הכול
3,528	6,000	5,860	5,231	7,105	7,019	30,787	510,890	541,677	יישובים עירוניים - סך הכול
3,528	6,002	5,861	5,231	7,107	7,021	30,782	510,454	541,236	יישובים עירוניים יהודיים - סך הכול
3,649	6,265	5,924	5,638	7,505	7,311	3,477	23,222	26,699	יותר מ-500,000
3,484	6,202	6,028	5,189	7,288	7,180	9,451	137,982	147,433	200,000-499,999
3,097	5,738	5,606	4,569	6,792	6,701	7,194	136,055	143,249	100,000-199,000
4,434	6,532	6,407	6,333	7,688	7,621	4,135	65,486	69,621	50,000-99,999
3,147	5,477	5,380	4,691	6,558	6,495	5,008	114,853	119,861	20,000-49,999
3,803	6,853	6,742	5,642	8,050	7,981	744	19,800	20,544	10,000-19,999
3,963	6,705	6,567	5,684	7,955	7,860	508	9,624	10,132	5,000-9,999
6,655	7,231	7,189	9,940	8,784	8,852	265	3,432	3,697	2,000-4,999
3,236	7,018	6,695	5,168	8,189	7,996	929	9,948	10,877	יישובים כפריים יהודיים - סך הכול
4,529	7,254	7,081	7,028	8,842	8,751	146	2,163	2,309	מושבים
2,983	7,321	7,056	4,078	8,673	8,428	18	277	295	מושבים שיתופיים
2,444	6,517	6,070	4,164	7,198	6,973	441	3,577	4,018	קיבוצים
1,476	5,803	5,038	3,081	6,690	6,307	32	149	181	יישובים מוסדיים יהודיים
4,061	7,349	7,076	5,836	8,871	8,657	238	2,628	2,866	יישובים כפריים קהילתיים
3,698	7,458	7,290	5,760	8,854	8,747	54	1,154	1,208	יישובים יהודיים קטנים
45	5,079	4,935	107	6,298	6,205	1	34	35	אוכלוסיה מחוץ ליישובים
	5,155	5,155		5,681	5,681		9	9	כתובת לא ידועה

לוח 10 (המשך)

שכר ממוצע לשנה			שכר ממוצע לחודש			מספר עולים שכירים			צורת היישוב
- 2005 2009	- 1990 2004	סך הכול	- 2005 2009	- 1990 2004	סך הכול	- 2005 2009	- 1990 2004	סך הכול	
3,520	6,019	5,876	5,230	7,126	7,038	31,719	520,893	552,612	סך הכול
3,528	6,000	5,860	5,231	7,105	7,019	30,787	510,890	541,677	יישובים עירוניים - סך הכול
3,528	6,002	5,861	5,231	7,107	7,021	30,782	510,454	541,236	יישובים עירוניים יהודיים - סך הכול
3,649	6,265	5,924	5,638	7,505	7,311	3,477	23,222	26,699	יותר מ-500,000
3,649	6,265	5,924	5,638	7,505	7,311	3,477	23,222	26,699	ירושלים
3,484	6,202	6,028	5,189	7,288	7,180	9,451	137,982	147,433	499,999-200,000
3,035	5,869	5,753	4,611	6,934	6,860	1,526	35,825	37,351	אשדוד
2,728	6,036	5,864	4,543	7,162	7,063	1,623	29,562	31,185	חיפה
3,452	6,609	6,385	4,793	7,623	7,454	1,827	23,918	25,745	פתח תקוה
3,071	6,703	6,471	4,494	7,751	7,584	1,651	24,215	25,866	ראשון לציון
4,425	5,996	5,833	6,498	7,153	7,097	2,824	24,462	27,286	תל אביב-יפו
3,097	5,738	5,606	4,569	6,792	6,701	7,194	136,055	143,249	199,999-100,000
2,514	4,982	4,896	4,155	6,058	6,009	657	18,291	18,948	אשקלון
2,692	5,722	5,572	4,067	6,779	6,674	1,433	27,697	29,130	באר שבע
3,698	4,739	4,642	5,143	5,728	5,680	315	3,060	3,375	בני ברק
3,005	5,221	5,070	4,268	6,148	6,041	1,756	23,982	25,738	בת ים
3,334	6,020	5,878	4,711	6,962	6,864	995	17,850	18,845	חולון
3,314	5,832	5,717	5,051	6,921	6,854	1,218	25,395	26,613	נתניה
3,529	6,888	6,799	4,937	8,123	8,052	322	11,872	12,194	רחובות
3,691	6,839	6,653	5,500	8,031	7,911	498	7,908	8,406	רמת גן
4,434	6,532	6,407	6,333	7,688	7,621	4,135	65,486	69,621	99,999-50,000
4,288	6,582	6,222	6,112	7,900	7,658	991	5,327	6,318	בית שמש
4,229	7,729	7,526	6,070	9,065	8,921	111	1,798	1,909	גבעתיים
4,936	7,494	7,350	7,263	8,686	8,622	256	4,277	4,533	הרצליה
3,108	5,416	5,365	4,572	6,468	6,434	297	13,148	13,445	חדרה
3,652	8,238	8,008	5,228	9,441	9,270	312	5,893	6,205	כפר סבא
3,183	5,760	5,689	4,549	6,757	6,707	283	10,034	10,317	לוד
7,549	11,499	11,178	10,819	13,095	12,946	292	3,307	3,599	מודיעין-מכבים-רעות
3,091	6,152	6,056	4,511	7,219	7,151	175	5,425	5,600	נהריה
2,888	4,912	4,855	4,313	5,827	5,793	145	4,998	5,143	קרית אתא
3,753	5,314	5,173	5,026	6,273	6,173	762	7,691	8,453	רמלה
6,585	9,024	8,720	9,877	10,729	10,642	511	3,588	4,099	רעננה
3,147	5,477	5,380	4,691	6,558	6,495	5,008	114,853	119,861	49,999-20,000
3,356	4,261	4,248	4,475	5,428	5,415	45	3,166	3,211	אופקים
3,261	5,257	5,082	4,507	6,135	6,013	262	2,728	2,990	אור יהודה
3,554	5,054	4,796	4,944	6,213	6,016	1,061	5,105	6,166	אילת
2,942	5,360	5,105	4,444	6,641	6,447	36	305	341	אלעד

לוח 10 (המשך)

שכר ממוצע לשנה			שכר ממוצע לחדש			מספר עולים שכירים			צורת היישוב
- 2005 2009	- 1990 2004	סך הכול	- 2005 2009	- 1990 2004	סך הכול	- 2005 2009	- 1990 2004	סך הכול	
3,030	4,033	3,934	4,436	5,272	5,197	61	555	616	ביתר עילית
5,134	8,818	8,313	8,851	10,367	10,219	100	630	730	גבעת שמואל
4,918	5,863	5,851	5,994	7,151	7,136	13	988	1,001	גדרה
3,655	5,053	5,023	4,749	6,149	6,120	72	3,217	3,289	דימונה
6,440	9,078	8,986	8,512	10,414	10,355	50	1,372	1,422	הוד השרון
2,535	4,451	4,388	3,915	5,473	5,433	96	2,860	2,956	טבריה
2,443	5,191	5,147	3,799	6,292	6,261	39	2,374	2,413	יבנה
2,950	7,244	7,019	4,767	8,438	8,297	47	849	896	יהוד
2,598	5,797	5,663	4,107	6,855	6,768	379	8,687	9,066	כרמיאל
3,166	8,903	7,296	4,836	10,506	9,195	225	578	803	מבשרת ציון
2,886	5,236	5,136	4,439	6,179	6,121	157	3,512	3,669	מגדל העמק
3,067	4,066	3,958	4,830	5,292	5,249	74	609	683	מודיעין עילית
3,352	7,226	6,826	5,032	8,257	7,997	316	2,744	3,060	מעלה אדומים
2,798	5,580	5,507	4,558	6,621	6,581	101	3,715	3,816	מעלות-תרשיחא
3,067	7,625	7,472	4,191	8,940	8,802	46	1,320	1,366	נס ציונה
3,010	5,026	4,984	4,379	5,920	5,894	211	9,795	10,006	נצרת עילית
2,249	7,050	6,950	3,898	8,136	8,077	80	3,773	3,853	נשר
3,545	4,191	4,183	4,786	5,237	5,232	27	2,319	2,346	נתיבות
2,636	4,997	4,898	4,609	6,015	5,973	192	4,373	4,565	עכו
3,451	5,216	5,175	4,683	6,281	6,248	140	5,873	6,013	עפולה
2,888	5,096	5,002	4,023	6,094	6,018	212	4,775	4,987	ערד
4,774	5,400	5,391	6,524	6,475	6,475	41	2,924	2,965	פרדס חנה-כרכור
1,903	5,040	4,871	3,764	6,123	6,044	76	1,336	1,412	צפת
4,072	9,821	9,605	5,655	11,054	10,888	39	998	1,037	קרית אונו
2,424	5,910	5,803	3,958	6,940	6,874	138	4,356	4,494	קרית ביאליק
2,502	4,858	4,804	3,987	5,880	5,847	170	7,370	7,540	קרית גת
2,517	5,165	5,101	3,897	6,174	6,131	173	6,979	7,152	קרית ים
2,805	6,128	6,064	4,464	7,214	7,175	96	4,892	4,988	קרית מוצקין
1,731	3,864	3,834	2,877	4,923	4,901	32	2,232	2,264	קרית מלאכי
3,507	5,148	5,101	4,418	6,160	6,113	61	2,070	2,131	קרית שמונה
2,372	7,593	7,460	4,566	8,726	8,662	34	1,302	1,336	ראש העין
5,376	9,332	9,063	8,259	11,070	10,920	37	508	545	רמת השרון
2,447	4,672	4,631	3,965	5,831	5,804	69	3,664	3,733	שדרות
3,803	6,853	6,742	5,642	8,050	7,981	744	19,800	20,544	19,999-10,000
7,856	9,481	9,346	10,565	11,377	11,317	13	143	156	אבן יהודה
3,051	5,242	5,221	4,158	6,296	6,278	36	3,755	3,791	אור עקיבא
4,548	6,172	6,106	6,014	7,191	7,148	27	632	659	אזור
3,208	6,582	6,508	4,911	7,569	7,525	99	4,386	4,485	אריאל

לוח 10 (המשך)

שכר ממוצע לשנה			שכר ממוצע לחדש			מספר עולים שכירים			צורת היישוב
- 2005 2009	- 1990 2004	סך הכול	- 2005 2009	- 1990 2004	סך הכול	- 2005 2009	- 1990 2004	סך הכול	
3,068	6,119	5,601	4,388	7,091	6,707	118	577	695	באר יעקב
4,394	4,666	4,659	5,635	5,838	5,833	14	569	583	בית שאן
2,432	9,614	9,519	3,765	11,623	11,541	4	297	301	בנימינה-גבעת עדה
4,020	7,684	7,301	5,721	9,008	8,720	44	377	421	גבעת זאב
2,970	8,671	8,442	4,925	9,994	9,851	38	911	949	גן יבנה
9,384	11,137	11,085	11,980	12,824	12,802	10	328	338	גני תקוה
9,096	12,224	11,891	13,872	14,509	14,455	53	446	499	זכרון יעקב
2,686	4,756	4,686	3,906	5,814	5,759	59	1,678	1,737	טירת כרמל
2,454	7,502	7,342	4,014	8,654	8,549	86	2,623	2,709	יקנעם עילית
2,489	7,969	7,642	3,920	9,397	9,148	50	787	837	כפר יונה
4,500	8,397	8,304	6,619	9,528	9,474	19	775	794	קדימה-צורן
4,322	8,969	8,776	5,714	10,456	10,282	13	300	313	קרית טבעון
2,366	5,531	5,429	3,729	6,693	6,619	26	780	806	קרית עקרון
3,770	12,063	11,676	5,429	13,720	13,411	12	245	257	שוהם
5,893	13,262	12,470	8,792	15,153	14,616	23	191	214	תל מונד
3,963	6,705	6,567	5,684	7,955	7,860	508	9,624	10,132	9,999-5,000
25,099	11,308	11,445	25,099	13,226	13,364	1	100	101	אורנית
6,460	10,271	10,230	7,502	11,714	11,670	3	278	281	אלפי מנשה
6,785	9,542	9,123	10,080	11,724	11,512	90	502	592	אפרתה
2,314	5,001	4,615	3,806	6,244	5,969	37	221	258	בית אל
3,944	7,509	7,451	3,944	9,178	9,074	2	121	123	בית דגן
2,646	6,138	6,080	4,066	7,113	7,074	37	2,157	2,194	בני עי"ש
6,523	9,094	9,054	9,209	10,416	10,401	2	128	130	בת חפר
329	4,690	4,633	718	5,570	5,535	6	453	459	חצור הגלילית
2,745	5,232	5,194	4,543	6,266	6,246	12	776	788	ירוחם
10,081	10,296	10,294	15,779	11,828	11,854	3	337	340	כוכב יאיר
2,965	4,654	4,401	4,501	5,923	5,739	53	300	353	כוכב יעקב
6,370	9,449	9,384	6,647	11,756	11,628	2	93	95	כפר ורדים
5,337	14,751	14,555	8,539	16,606	16,487	2	94	96	להבים
5,245	7,287	7,201	6,077	8,868	8,744	14	317	331	מזכרת בתיה
14,386	12,409	12,466	14,386	14,345	14,346	4	134	138	מיתר
6,028	13,588	13,437	9,645	16,027	15,933	2	98	100	עומר
4,735	6,613	6,554	5,360	7,718	7,640	5	152	157	עתלית
1,720	8,679	8,087	3,931	10,367	10,068	4	43	47	פרדסיה
4,805	9,643	9,470	6,828	11,016	10,895	9	242	251	צור הדסה
3,182	4,814	4,687	4,171	5,737	5,625	91	1,078	1,169	קצרין
2,827	4,351	4,137	3,884	5,459	5,255	101	619	720	קרית ארבע
4,231	7,056	6,967	6,939	8,383	8,349	19	585	604	קרני שומרון

לוח 10 (המשך)

שכר ממוצע לשנה			שכר ממוצע לחדש			מספר עולים שכירים			צורת היישוב
- 2005 2009	- 1990 2004	סך הכול	- 2005 2009	- 1990 2004	סך הכול	- 2005 2009	- 1990 2004	סך הכול	
750	5,583	5,536	1,500	6,564	6,535	1	102	103	רכסים
1,470	11,239	11,039	3,206	12,631	12,531	2	96	98	רמת ישי
5,297	5,586	5,583	7,478	6,588	6,595	6	598	604	שלומי
6,655	7,231	7,189	9,940	8,784	8,852	265	3,432	3,697	4,999-2,000
3,004	7,928	7,359	4,104	9,272	8,752	23	176	199	אלון שבות
9,851	7,654	7,710	9,851	8,814	8,844	1	38	39	אליכין
6,255	8,312	8,212	6,823	9,262	9,141	2	39	41	אלקנה
	7,909	7,909		8,729	8,729		94	94	בית אריה
3,447	6,393	6,257	5,000	7,831	7,719	11	227	238	גבע בנימין
23,895	15,506	15,805	23,895	17,205	17,469	1	27	28	גבעת אבני
897	8,770	7,589	4,038	10,842	10,528	6	34	40	גבעת ברנר
	8,655	8,655		9,999	9,999		75	75	גן נר
1,862	9,231	8,857	5,157	10,237	10,130	3	56	59	הר אדר
10,923	10,629	10,681	15,057	14,468	14,571	34	158	192	חשמונאים
2,602	5,785	5,628	4,460	7,177	7,079	3	58	61	טלמון
	4,652	4,652		6,230	6,230		26	26	יבנאל
11,947	10,344	10,894	16,811	13,531	14,602	36	69	105	יד בנימין
1,605	6,003	5,757	3,135	7,617	7,451	7	118	125	כפר אדומים
4,816	14,360	13,678	4,816	17,779	16,652	1	13	14	כפר האורנים
2,965	5,977	5,495	5,545	7,469	7,251	12	63	75	כפר חב"ד
4,160	12,373	11,725	5,349	14,277	13,639	3	35	38	כפר תבור
	9,855	9,855		12,581	12,581		45	45	לפיד
1,435	4,745	4,684	2,870	5,948	5,912	10	531	541	מצפה רמון
615	7,432	7,122	1,844	9,318	9,172	1	21	22	מרכז שפירא
	10,248	10,248		11,381	11,381		82	82	מתן
18,320	12,715	12,995	19,986	14,716	14,995	3	57	60	נוף איילון
	15,131	15,131		16,116	16,116		30	30	נופית
5,875	10,761	10,082	10,681	13,081	12,848	5	31	36	סביון
2,808	5,661	5,477	3,986	7,419	7,214	11	160	171	עלי
2,771	4,431	4,345	5,115	6,109	6,071	2	37	39	עמנואל
5,291	6,376	6,112	7,335	7,660	7,589	29	90	119	עפרה
	10,054	10,054		11,194	11,194		27	27	צור משה
2,536	5,495	5,397	4,058	6,450	6,391	4	116	120	קדומים
22,951	10,388	11,911	35,923	12,131	14,351	12	87	99	קיסריה
4,406	6,355	6,317	4,918	7,408	7,358	8	408	416	קציר-חריש
2,930	5,412	5,208	5,551	6,741	6,675	15	167	182	קרית יערים
807	8,856	8,473	1,613	9,363	9,164	1	20	21	ראש פינה
2,845	4,079	3,904	3,880	5,445	5,228	15	91	106	שילה

לוח 10 (המשך)

שכר ממוצע לשנה			שכר ממוצע לחודש			מספר עולים שכירים			צורת היישוב
- 2005 2009	- 1990 2004	סך הכול	- 2005 2009	- 1990 2004	סך הכול	- 2005 2009	- 1990 2004	סך הכול	
	11,608	11,608		14,246	14,246		27	27	שמשית
4,754	9,328	9,045	6,986	11,060	10,854	6	91	97	שערי תקוה
	4,710	4,710		6,553	6,553		8	8	תפרח
3,236	7,018	6,695	5,168	8,189	7,996	929	9,948	10,877	יישובים כפריים יהודיים - סך הכול
4,529	7,254	7,081	7,028	8,842	8,751	146	2,163	2,309	מושבים
2,983	7,321	7,056	4,078	8,673	8,428	18	277	295	מושבים שיתופיים
2,444	6,517	6,070	4,164	7,198	6,973	441	3,577	4,018	קיבוצים
1,476	5,803	5,038	3,081	6,690	6,307	32	149	181	יישובים מוסדיים יהודיים
4,061	7,349	7,076	5,836	8,871	8,657	238	2,628	2,866	יישובים כפריים קהילתיים
3,698	7,458	7,290	5,760	8,854	8,747	54	1,154	1,208	יישובים יהודיים קטנים
45	5,079	4,935	107	6,298	6,205	1	34	35	אוכלוסיה מחוץ ליישובים
	5,155	5,155		5,681	5,681		9	9	כתובת לא ידועה

לוח 11: שכר חודשי ושנתי ממוצע (ש"ח) של משפחת עובדים, לא כולל יחידים, לפי צורת הישוב, 2009-2008

שכר ממוצע של משפחה				מספר המשפחות (2009)	צורת היישוב
2009		2008			
לחודש בשנה	לחודש עבודה	לחודש בשנה	לחודש עבודה		
14,637	15,673	14,531	15,557	1,320,847	סך הכול
14,406	15,439	14,348	15,373	1,205,302	יישובים עירוניים - סך הכול
15,434	16,440	15,389	16,394	1,040,645	יישובים עירוניים יהודיים - סך הכול
9,807	10,488	9,811	10,520	119,973	יותר מ-500,000
17,502	18,542	17,456	18,497	231,164	200,000-499,999
13,760	14,667	13,790	14,700	211,846	100,000-199,999
17,570	18,646	17,547	18,623	141,590	50,000-99,999
14,750	15,802	14,607	15,631	223,845	20,000-49,999
19,062	20,188	18,977	20,075	56,145	10,000-19,999
18,964	20,191	19,223	20,434	34,019	5,000-9,999
18,997	20,411	18,776	20,258	22,063	2,000-4,999
7,908	8,820	7,649	8,513	164,657	יישובים עירוניים לא יהודיים - סך הכול
8,216	9,214	8,186	9,102	17,365	50,000-99,999
8,029	8,905	7,793	8,626	44,398	20,000-49,999
7,707	8,613	7,411	8,267	61,980	10,000-19,999
7,671	8,600	7,335	8,238	29,671	5,000-9,999
8,684	9,579	8,363	9,195	11,243	2,000-4,999
18,006	18,994	17,388	18,372	105,766	יישובים כפריים יהודיים - סך הכול
18,385	19,393	18,007	19,022	51,154	מושבים
19,214	20,311	18,324	19,453	4,366	מושבים שיתופיים
16,504	17,120	14,875	15,430	24,171	קיבוצים
13,361	14,606	14,274	15,637	498	יישובים מוסדיים יהודיים
17,653	19,077	17,572	19,025	16,217	יישובים כפריים קהילתיים
20,106	21,215	19,967	21,184	9,360	יישובים יהודיים קטנים
8,106	8,921	7,791	8,541	4,464	יישובים כפריים לא יהודיים
5,587	6,425	5,442	6,252	5,286	אוכלוסיה מחוץ ליישובים
5,337	6,125	5,298	6,050	4,780	מזה: שבטי בדווים
1,721	1,721	7,468	8,103	29	כתובת לא ידועה

לוח 11 (המשך)

שכר ממוצע של משפחה				מספר המשפחות (2009)	צורת היישוב
2009		2008			
לחודש בשנה	לחודש עבודה	לחודש בשנה	לחודש עבודה		
14,637	15,673	14,531	15,557	1,320,847	סך הכול
14,406	15,439	14,348	15,373	1,205,302	יישובים עירוניים - סך הכול
15,434	16,440	15,389	16,394	1,040,645	יישובים עירוניים יהודיים - סך הכול
9,807	10,488	9,811	10,520	119,973	יותר מ-500,000
9,807	10,488	9,811	10,520	119,973	ירושלים
17,502	18,542	17,456	18,497	231,164	499,999-200,000
12,696	13,595	12,521	13,403	37,601	אשדוד
17,880	18,922	18,071	19,103	45,170	חיפה
16,540	17,526	16,391	17,349	39,191	פתח תקוה
17,973	18,900	17,674	18,594	44,748	ראשון לציון
20,299	21,496	20,371	21,618	64,454	תל אביב - יפו
13,760	14,667	13,790	14,700	211,846	199,999-100,000
12,164	13,079	11,959	12,869	19,565	אשקלון
13,693	14,653	14,214	15,144	31,384	באר שבע
7,353	7,992	7,338	8,007	26,671	בני ברק
11,246	12,009	11,192	11,964	23,095	בת ים
14,959	15,774	14,730	15,556	33,272	חולון
13,770	14,679	13,667	14,574	32,982	נתניה
17,464	18,476	17,426	18,424	21,518	רחובות
19,850	20,866	19,932	20,939	23,359	רמת גן
17,570	18,646	17,547	18,623	141,590	99,999-50,000
8,852	9,565	8,992	9,745	12,920	בית שמש
22,733	23,819	23,034	24,138	8,960	גבעתיים
22,716	23,801	22,982	24,043	16,469	הרצליה
14,404	15,293	13,867	14,694	14,719	חדרה
21,099	22,155	21,477	22,478	16,401	כפר סבא
10,951	11,864	10,562	11,466	11,888	לוד
23,259	24,582	22,910	24,293	15,249	מודיעין-מכבים-רעות
15,111	16,002	14,586	15,503	9,878	נהריה
14,029	14,889	13,803	14,659	9,368	קרית אתא
10,674	11,523	10,179	11,016	11,574	רמלה
24,597	25,938	25,081	26,365	14,164	רעננה
14,750	15,802	14,607	15,631	223,845	49,999-20,000
9,444	10,260	9,173	10,000	3,960	אופקים
13,460	14,364	13,229	14,154	6,370	אור יהודה
14,152	15,311	13,872	15,026	8,133	אילת
7,430	8,238	7,044	7,903	6,384	אלעד

לוח 11 (המשך)

שכר ממוצע של משפחה				מספר המשפחות (2009)	צורת היישוב
2009		2008			
לחודש בשנה	לחודש עבודה	לחודש בשנה	לחודש עבודה		
4,998	5,616	4,706	5,296	5,821	ביתר עילית
22,718	24,003	22,942	24,185	4,260	גבעת שמואל
17,873	18,903	17,587	18,596	3,940	גדרה
14,473	15,539	14,757	15,715	5,440	דימונה
25,092	26,388	25,411	26,609	9,593	הוד השרון
10,390	11,202	10,040	10,863	6,901	טבריה
16,143	17,206	16,137	17,133	6,360	יבנה
20,268	21,353	20,303	21,369	5,453	יהוד
14,404	15,349	14,206	15,136	8,442	כרמיאל
22,837	24,042	22,847	24,173	4,671	מבשרת ציון
11,285	12,137	11,349	12,106	4,301	מגדל העמק
4,436	4,961	4,155	4,649	7,981	מדיעין עילית
14,747	15,588	14,541	15,409	6,691	מעלה אדומים
11,841	12,744	11,798	12,688	4,083	מעלות-תרשיחא
21,982	23,054	21,351	22,419	7,363	נס ציונה
12,098	12,949	11,870	12,649	7,576	נצרת עילית
16,041	16,874	16,050	16,923	4,131	נשר
8,974	9,837	8,503	9,349	4,712	נתיבות
10,493	11,351	10,196	10,991	8,053	עכו
12,959	13,756	12,791	13,560	7,040	עפולה
13,342	14,351	14,335	15,260	4,130	ערד
16,475	17,423	15,599	16,576	5,829	פרדס חנה-כרכור
9,171	9,954	8,341	9,137	4,699	צפת
25,074	26,299	24,521	25,745	6,225	קרית אונו
15,948	16,855	15,842	16,715	6,845	קרית ביאליק
10,720	11,626	10,613	11,491	8,392	קרית גת
12,313	13,348	12,139	12,878	6,404	קרית ים
16,521	17,425	16,430	17,360	7,134	קרית מוצקין
9,874	10,716	9,708	10,595	3,481	קרית מלאכי
12,106	13,021	12,243	13,095	4,119	קרית שמונה
17,485	18,586	17,454	18,484	7,219	ראש העין
27,780	29,089	27,891	29,116	7,975	רמת השרון
10,791	11,768	11,210	12,076	3,734	שדרות
19,062	20,188	18,977	20,075	56,145	19,999-10,000
25,886	27,209	25,518	26,856	2,313	אבן יהודה
11,208	12,099	11,149	11,956	3,093	אור עקיבא
16,426	17,291	16,330	17,236	2,082	אזור

לוח 11 (המשך)

שכר ממוצע של משפחה				מספר המשפחות (2009)	צורת היישוב
2009		2008			
לחודש בשנה	לחודש עבודה	לחודש בשנה	לחודש עבודה		
13,608	14,482	13,680	14,474	3,455	אריאל
16,508	17,427	15,509	16,467	2,393	באר יעקב
11,301	12,132	11,102	11,971	3,211	בית שאן
23,620	24,817	23,074	24,266	2,478	בנימינה-גבעת עדה
14,842	15,849	15,882	16,943	2,400	גבעת זאב
18,151	19,225	18,097	19,024	3,820	גן יבנה
23,323	24,602	23,004	24,173	2,819	גני תקוה
24,663	26,033	24,374	25,829	3,676	זכרון יעקב
10,841	11,624	11,056	11,815	3,094	טירת כרמל
17,472	18,473	17,188	18,172	3,801	יקנעם עילית
17,379	18,526	16,843	17,861	3,581	כפר יונה
22,885	24,139	23,193	24,341	3,305	קדימה-צורן
23,369	24,518	23,317	24,472	2,781	קרית טבעון
13,093	13,859	13,085	13,864	1,811	קרית עקרון
29,399	30,669	29,432	30,737	3,862	שוהם
27,061	28,507	28,024	29,531	2,170	תל מונד
18,964	20,191	19,223	20,434	34,019	9,999-5,000
22,896	24,110	22,817	23,942	1,381	אורנית
19,516	20,614	19,869	20,916	1,556	אלפי מנשה
18,341	19,634	18,795	20,143	1,549	אפרתה
11,294	12,521	11,373	12,675	1,021	בית אל
17,317	18,321	17,141	17,979	1,232	בית דגן
12,139	12,883	12,082	12,769	1,338	בני עי"ש
21,453	22,540	21,069	22,179	1,047	בת חפר
10,026	10,983	9,574	10,374	1,601	חצור הגלילית
11,524	12,522	12,270	13,174	1,490	ירוחם
30,464	31,638	30,397	31,664	2,144	כוכב יאיר
6,523	7,449	6,313	7,208	1,006	כוכב יעקב
26,212	27,487	27,712	29,254	1,170	כפר ורדים
32,031	33,253	32,749	34,093	1,249	להבים
23,222	24,378	22,688	23,734	2,131	מזכרת בתיה
26,243	27,448	27,605	28,681	1,545	מיתר
30,714	31,963	32,409	33,335	1,581	עומר
18,118	19,185	17,622	18,647	1,041	עתלית
24,540	25,711	24,227	25,265	1,206	פרדסיה
22,029	23,007	22,189	23,164	988	צור הדסה
11,184	11,968	11,022	11,898	1,273	קצרין

לוח 11 (המשך)

שכר ממוצע של משפחה				מספר המשפחות (2009)	צורת היישוב
2009		2008			
לחודש בשנה	לחודש עבודה	לחודש בשנה	לחודש עבודה		
8,891	9,949	9,192	10,230	1,103	קרית ארבע
14,171	15,436	14,095	15,412	1,358	קרני שומרון
6,862	7,427	6,825	7,474	1,477	רכסים
22,125	23,197	22,065	23,232	1,373	רמת ישי
12,754	13,709	12,278	13,165	1,159	שלומי
18,997	20,411	18,776	20,258	22,063	4,999-2,000
16,277	17,703	15,773	17,320	620	אלון שבות
14,713	15,462	14,584	15,315	577	אליכין
21,656	23,459	20,526	22,118	799	אלקנה
17,562	18,637	17,472	18,565	814	בית אריה
11,353	12,352	11,173	12,197	757	גבע בנימין
20,627	21,619	18,538	19,567	463	גבעת אבני
22,389	23,072	19,403	20,204	391	גבעת ברנר
17,618	18,447	17,306	18,166	498	גן נר
28,350	29,522	30,206	31,394	768	הר אדר
19,356	21,093	20,611	22,649	507	חשמונאים
14,223	15,459	13,797	15,153	460	טלמון
10,515	11,290	9,788	10,705	569	יבנאל
14,709	16,375	13,294	15,035	601	יד בנימין
18,282	19,588	17,506	18,892	567	כפר אדומים
29,032	30,292	28,923	30,738	444	כפר האורנים
9,994	11,045	9,763	10,851	927	כפר חב"ד
22,153	23,279	21,691	22,739	635	כפר תבור
26,987	28,174	25,960	27,025	465	לפיד
10,343	11,457	9,278	10,458	773	מצפה רמון
18,561	19,854	18,268	19,396	390	מרכז שפירא
26,434	27,726	26,253	27,475	649	מתן
23,305	24,705	24,469	25,850	395	נוף איילון
34,985	36,390	33,631	34,734	570	נופית
43,140	44,764	44,071	45,858	737	סביון
8,241	9,687	8,121	9,736	569	עלי
6,394	7,211	6,222	7,067	484	עמנואל
13,747	15,107	13,955	15,398	555	עפרה
25,499	26,715	25,150	26,370	556	צור משה
13,282	14,576	13,688	15,107	742	קדומים
31,874	33,855	32,605	34,309	893	קיסריה
15,627	16,734	14,983	15,893	631	קציר-חריש

לוח 11 (המשך)

שכר ממוצע של משפחה				מספר המשפחות (2009)	צורת היישוב
2009		2008			
לחודש בשנה	לחודש עבודה	לחודש בשנה	לחודש עבודה		
7,187	7,931	7,554	8,452	615	קרית יערים
18,209	19,069	16,702	17,822	482	ראש פינה
9,835	11,381	9,455	10,970	465	שילה
27,990	29,152	27,276	29,053	512	שמשית
17,866	19,058	17,732	18,961	907	שערי תקווה
6,498	7,141	6,258	6,808	276	תפרח
7,908	8,820	7,649	8,513	164,657	יישובים עירוניים לא יהודיים - סך הכול
8,216	9,214	8,186	9,102	17,365	99,999-50,000
8,896	9,866	8,878	9,753	12,035	נצרת
6,680	7,687	6,579	7,525	5,330	רהט
8,029	8,905	7,793	8,626	44,398	49,999-20,000
6,843	7,794	6,637	7,524	7,122	אום אל-פחם
8,929	9,694	8,540	9,300	6,095	באקה אל-גרביה
8,130	8,943	7,905	8,765	6,190	טייבה
8,722	9,407	8,434	9,110	3,908	טירה
7,017	7,843	6,881	7,671	4,719	טמרה
8,341	9,384	8,021	8,963	4,350	סח'נין
7,498	8,492	7,628	8,542	3,250	עראבה
8,160	9,056	7,909	8,750	2,780	ערערה
8,768	9,623	8,476	9,240	5,984	שפרעם
7,707	8,613	7,411	8,267	61,980	19,999-10,000
8,223	9,197	7,792	8,599	1,933	אבו סנאן
8,619	9,871	8,415	9,139	2,078	אכסאל
7,708	8,469	7,427	8,136	1,927	אעבלין
7,825	9,197	6,455	7,877	1,750	בית ג'ן
7,667	8,518	7,346	8,156	2,789	ג'דידה-מכר
6,542	7,486	6,756	7,595	1,831	ג'סר א-זרקא
8,709	9,503	8,353	9,170	2,907	דאלית אל-כרמל
8,218	9,297	7,539	8,545	1,743	דייר אל-אסד
7,137	8,055	7,147	7,950	1,228	חורה
8,243	8,872	7,972	8,644	2,094	טורעאן
7,683	8,561	7,607	8,379	2,830	יפיע
7,842	8,682	7,036	7,874	2,159	ירכא
7,688	8,696	7,605	8,487	1,646	כאבול
7,104	7,940	7,040	7,818	1,265	כסיפה
7,167	8,015	7,035	7,846	2,935	כפר כנא
6,546	7,576	6,440	7,380	2,566	כפר מנדא

לוח 11 (המשך)

שכר ממוצע של משפחה				מספר המשפחות (2009)	צורת היישוב
2009		2008			
לחודש בשנה	לחודש עבודה	לחודש בשנה	לחודש עבודה		
7,498	8,175	7,356	8,113	3,138	כפר קאסם
9,768	10,669	9,120	9,991	2,776	כפר קרע
7,595	8,567	7,024	7,917	2,213	מג'ד אל-כרום
7,409	8,301	6,749	7,629	2,923	מגאר
6,918	7,980	6,970	7,988	1,962	מעלה עירון
6,982	7,959	6,699	7,629	1,649	נחף
6,708	7,617	6,565	7,413	1,850	עין מאהל
9,260	10,111	9,363	10,234	1,932	עספיא
7,223	8,130	6,756	7,608	1,151	ערערה-בנגב
7,376	8,251	7,187	7,978	1,968	פורידיס
8,155	8,936	7,994	8,730	2,840	קלנסוה
7,271	8,126	6,941	7,789	2,405	ריינה
6,833	7,581	6,643	7,554	1,492	תל שבע
7,671	8,600	7,335	8,238	29,671	9,999-5,000
7,865	8,538	7,603	8,264	1,017	אבו גוש
7,245	8,498	7,088	8,224	1,225	בועיינה-נוג'ידאת
6,529	7,285	6,391	7,170	1,050	בוקעאתא
6,750	8,004	6,779	7,876	1,227	ביר אל-מכסור
7,159	8,159	6,987	7,825	1,327	בסמ"ה
7,887	8,597	7,335	8,023	1,083	בסמת טבעון
6,503	7,457	6,132	7,012	1,066	בענה
8,381	9,518	7,292	8,448	972	ג'ולס
7,108	7,882	6,827	7,722	1,241	ג'לג'וליה
8,342	9,074	7,912	8,701	1,513	דבוריה
7,965	9,254	7,271	8,538	1,482	דייר חנא
8,948	9,625	8,580	9,290	976	זמר
6,732	7,848	6,872	7,836	1,019	זרזיר
8,387	9,485	7,864	8,984	1,003	חורפיש
7,770	9,116	7,337	8,535	805	טובא-זנגריה
8,300	9,254	7,141	8,115	972	יאנוח-ג'ת
8,217	9,174	7,911	8,870	1,235	כסרא-סמיע
9,225	9,952	8,950	9,687	1,614	כפר יאסיף
7,351	8,276	7,006	7,891	1,092	לקיה
6,215	6,869	5,933	6,564	1,727	מג'דל שמס
7,274	8,080	7,170	7,986	1,080	משהד
6,584	7,447	6,447	7,204	1,045	עילוט
9,236	9,929	8,884	9,722	1,073	פקיעין (בוקיעה)

לוח 11 (המשך)

שכר ממוצע של משפחה				מספר המשפחות (2009)	צורת היישוב
2009		2008			
לחודש בשנה	לחודש עבודה	לחודש בשנה	לחודש עבודה		
9,569	10,381	9,199	10,144	1,242	ראמה
6,299	7,231	6,312	7,170	709	שגב-שלום
6,976	8,015	6,694	7,661	876	שעב
8,684	9,579	8,363	9,195	11,243	4,999-2,000
6,533	7,295	6,380	7,058	335	אבטין
6,040	6,900	5,567	6,322	138	אום בטין
6,920	7,684	6,118	6,636	62	אל סייד
3,887	4,487	3,925	4,379	53	ביר הדאג'
12,354	12,985	11,579	12,316	555	ג'ש (גוש חלב)
9,536	10,624	9,226	10,061	514	כאוכב אבו אל-היג'א
7,347	8,467	7,091	8,119	679	כעביה-טבאש-חג'אג'רה
9,444	10,189	8,898	9,663	450	כפר ברא
10,588	11,452	10,093	10,860	582	כפר כמא
7,739	8,496	8,145	8,713	375	כפר מצר
8,108	8,962	8,072	9,000	483	מוקייבלה
8,514	9,151	8,141	8,667	598	מזרעה
5,931	6,610	5,788	6,465	641	מסעדה
13,379	14,112	12,701	13,567	541	מעיליא
6,854	8,156	6,470	7,717	603	סאג'ור
8,592	9,247	8,269	8,867	369	סולם
6,957	8,336	6,502	7,736	378	סלמה
7,679	8,343	7,930	8,413	386	ע'ג'ר
6,663	7,563	6,642	7,535	381	עוזייר
10,279	11,159	9,646	10,647	862	עיילבון
8,253	8,976	8,020	8,609	366	עין נקובא
10,513	11,347	9,838	10,480	574	פסוטה
8,075	8,987	7,834	8,676	902	שבלי - אום אל-גנם
7,787	8,415	7,442	8,056	416	שייח' דנון
18,006	18,994	17,388	18,372	105,766	יישובים כפריים יהודיים - סך הכול
18,385	19,393	18,007	19,022	51,154	מושבים
19,214	20,311	18,324	19,453	4,366	מושבים שיתופיים
16,504	17,120	14,875	15,430	24,171	קיבוצים
13,361	14,606	14,274	15,637	498	יישובים מוסדיים יהודיים
17,653	19,077	17,572	19,025	16,217	יישובים כפריים קהילתיים
20,106	21,215	19,967	21,184	9,360	יישובים יהודיים קטנים
8,106	8,921	7,791	8,541	4,464	יישובים כפריים לא יהודיים
5,587	6,425	5,442	6,252	5,286	אוכלוסיה מחוץ ליישובים

לוח 11 (המשך)

שכר ממוצע של משפחה				מספר המשפחות (2009)	צורת היישוב
2009		2008			
לחודש בשנה	לחודש עבודה	לחודש בשנה	לחודש עבודה		
5,337	6,125	5,298	6,050	4,780	מזה: שבטי בדווים
1,721	1,721	7,468	8,103	29	כתובת לא ידועה

לוח 12: שכר חודשי ושנתי ממוצע (ש"ח) של משפחת עובדים, לא כולל יחידים, לפי מועצה אזורית, 2009-2008

שכר ממוצע של משפחה				מספר המשפחות (2009)	מועצה אזורית
2009		2008			
לחודש בשנה	לחודש עבודה	לחודש בשנה	לחודש עבודה		
17,468	18,528	16,914	17,967	129,500	סך כל מועצות אזוריות
6,717	7,640	6,285	7,008	514	אבו בסמה
6,867	7,761	6,846	7,727	940	אל-בטוף
17,806	19,039	18,123	19,045	363	אלונה
14,888	15,695	14,315	14,995	2,155	אשכול
18,526	19,488	18,070	19,049	3,816	באר טוביה
8,366	9,027	8,270	8,848	1,088	בוסתן-אל-מרג'
16,142	17,001	15,599	16,215	1,186	בני שמעון
13,967	14,621	13,166	13,819	2,036	בקעת בית שאן
21,194	22,294	20,196	21,276	1,343	ברנר
26,268	27,356	26,373	27,689	861	גדרות
15,594	16,461	14,685	15,609	2,588	גולן
14,037	15,335	13,931	15,288	2,939	גוש עציון
20,713	21,736	19,410	20,548	4,389	גזר
22,135	23,154	21,547	22,862	965	גן רוה
23,703	24,810	23,564	24,689	4,856	דרום השרון
13,251	13,968	12,626	13,342	4,495	הגלבוע
17,051	17,609	15,121	15,702	2,463	הגליל העליון
17,421	18,327	16,344	17,260	1,967	הגליל התחתון
23,476	24,196	24,481	25,179	647	הערבה התיכונה
12,689	14,037	12,317	13,693	1,168	הר חברון
19,494	20,732	18,175	19,110	1,757	זבולון
12,770	13,492	12,897	13,576	557	חבל אילות
14,891	16,126	14,849	15,993	884	חבל יבנה
20,208	21,479	19,784	20,958	3,780	חבל מודיעין
15,906	16,785	14,992	15,939	2,586	חוף אשקלון
21,260	22,401	21,027	22,091	4,449	חוף הכרמל
25,221	26,180	25,292	26,299	1,924	חוף השרון
19,481	20,437	17,887	18,644	1,188	יואב
22,084	23,210	21,810	22,899	3,973	לב השרון

לוח 12 (המשך)

שכר ממוצע של משפחה				מספר המשפחות (2008)	מועצה אזורית
2009		2008			
לחודש בשנה	לחודש עבודה	לחודש בשנה	לחודש עבודה		
14,952	16,117	14,387	15,333	1,661	לכיש
16,071	16,782	15,043	15,863	1,288	מבואות החרמון
17,366	18,123	16,402	16,940	1,811	מגידו
15,920	16,618	14,954	15,850	190	מגילות
16,266	17,055	14,978	15,666	4,105	מטה אשר
13,967	15,369	13,920	15,395	8,747	מטה בנימין
17,375	18,310	17,030	17,946	7,531	מטה יהודה
15,948	16,739	15,070	15,938	2,327	מנשה
15,469	16,177	14,598	15,290	1,915	מעלה יוסף
12,336	13,171	11,262	12,134	2,452	מרום הגליל
12,703	13,537	12,182	13,088	1,876	מרחבים
21,966	23,560	21,660	23,242	4,007	משגב
14,497	15,944	13,576	14,990	1,115	נחל שורק
14,881	15,483	13,285	13,885	1,930	עמק הירדן
21,359	22,367	21,067	22,061	6,905	עמק חפר
22,327	23,308	21,475	22,506	6,114	עמק זרעאל
14,936	16,143	14,581	15,857	2,347	עמק לוד
13,912	14,774	13,607	14,699	819	ערבות הירדן
13,915	14,795	13,930	14,791	840	רמת נגב
14,171	15,093	13,912	14,792	1,513	שדות נגב
14,184	15,548	14,018	15,392	5,117	שומרון
17,589	18,264	16,168	16,735	1,023	שער הנגב
13,129	14,086	12,400	13,395	1,793	שפיר
15,550	15,936	15,220	15,877	197	תמר

לוח 13: שכר חודשי ושנתי ממוצע (ש"ח) של משפחת עובדים, לא כולל יחידים, לפי מחוז ונפה, 2009-2008

שכר ממוצע של משפחה				מספר המשפחות (2009)	מחוז ונפה
2009		2008			
לחודש בשנה	לחודש עבודה	לחודש בשנה	לחודש עבודה		
14,637	15,673	14,531	15,557	1,320,847	סך הכול
10,502	11,230	10,504	11,261	146,727	ירושלים
10,502	11,230	10,504	11,261	146,727	ירושלים
11,365	12,368	10,987	11,942	219,407	הצפון
12,331	13,221	11,572	12,446	18,369	צפת
11,683	12,573	11,023	11,926	17,434	כנרת
11,584	12,573	11,337	12,251	77,937	זרעאל
11,052	12,114	10,696	11,713	97,666	עכו
10,146	11,001	9,700	10,554	8,001	גולן
14,958	16,008	14,822	15,834	156,426	חיפה
16,101	17,099	16,132	17,101	93,024	חיפה
13,281	14,378	12,851	13,890	63,402	חדרה
17,894	18,980	17,745	18,825	345,745	המרכז
15,763	16,797	15,615	16,644	72,784	השרון
19,302	20,451	19,396	20,534	119,637	פתח תקוה
17,287	18,446	16,764	17,937	54,750	רמלה
18,097	19,093	17,843	18,821	98,574	רחובות
17,402	18,441	17,433	18,496	219,402	תל-אביב
17,402	18,441	17,433	18,496	219,402	תל-אביב
12,751	13,753	12,781	13,757	175,843	הדרום
12,741	13,669	12,489	13,394	84,941	אשקלון
12,760	13,833	13,052	14,096	90,902	באר שבע
12,437	13,561	12,402	13,544	57,268	יהודה ושומרון

לוח 14: שכר חודשי ושנתי ממוצע (ש"ח) של משפחת עובדים של יחידים, לפי צורת יישוב, 2009-2008

שכר ממוצע של משפחה				מספר המשפחות (2009)	צורת היישוב
2009		2008			
לחודש בשנה	לחודש עבודה	לחודש בשנה	לחודש עבודה		
4,659	5,497	4,649	5,496	1,318,398	סך הכול
4,646	5,480	4,645	5,489	1,218,601	יישובים עירוניים - סך הכול
4,809	5,643	4,799	5,647	1,102,285	יישובים עירוניים יהודיים - סך הכול
3,808	4,440	3,858	4,510	107,817	יותר מ-500,000
5,622	6,449	5,637	6,484	310,233	200,000-499,999
4,551	5,325	4,505	5,287	232,940	100,000-199,999
5,077	5,984	5,071	5,990	140,978	50,000-99,999
4,352	5,203	4,322	5,180	221,126	20,000-49,999
4,695	5,716	4,637	5,664	48,776	10,000-19,999
4,373	5,400	4,373	5,420	26,729	5,000-9,999
4,515	5,622	4,511	5,635	13,686	2,000-4,999
3,103	3,845	3,145	3,877	116,316	יישובים עירוניים לא יהודיים - סך הכול
3,233	3,965	3,239	3,974	13,798	50,000-99,999
3,199	3,931	3,246	3,953	29,706	20,000-49,999
3,033	3,786	3,089	3,835	42,235	10,000-19,999
3,003	3,758	3,029	3,780	21,830	5,000-9,999
3,158	3,856	3,221	3,911	8,747	2,000-4,999
4,968	5,855	4,830	5,712	92,273	יישובים כפריים יהודיים - סך הכול
5,126	6,091	5,054	6,026	41,265	מושבים
4,678	5,648	4,508	5,501	3,036	מושבים שיתופיים
5,120	5,720	4,796	5,380	29,340	קיבוצים
4,431	5,537	4,496	5,394	425	יישובים מוסדיים יהודיים
4,010	5,187	4,049	5,231	9,847	ישוים כפריים קהילתיים
4,913	6,011	4,873	6,035	8,360	יישובים יהודיים קטנים
3,470	4,214	3,504	4,211	3,486	יישובים כפריים לא יהודיים
2,690	3,522	2,686	3,533	3,868	אוכלוסיה מחוץ ליישובים
2,666	3,502	2,674	3,517	3,745	מזה: שבטי בדווים
1,773	2,311	2,066	2,745	170	כתובת לא ידועה

לוח 14 (המשך)

שכר ממוצע של משפחה				מספר המשפחות (2009)	צורת היישוב
2009		2008			
לחודש עבודה	לחודש בשנה	לחודש עבודה	לחודש בשנה		
4,659	5,497	4,649	5,496	1,318,398	סך הכול
4,646	5,480	4,645	5,489	1,218,601	יישובים עירוניים - סך הכול
4,809	5,643	4,799	5,647	1,102,285	יישובים עירוניים יהודיים - סך הכול
3,808	4,440	3,858	4,510	107,817	יותר מ-500,000
3,808	4,440	3,858	4,510	107,817	ירושלים
5,622	6,449	5,637	6,484	310,233	200,000-499,999
4,076	4,851	3,988	4,755	35,144	אשדוד
4,747	5,473	4,739	5,465	54,597	חיפה
4,898	5,722	4,917	5,748	38,959	פתח תקוה
5,019	5,940	4,913	5,858	48,456	ראשון לציון
6,821	7,609	6,929	7,754	133,077	תל אביב - יפו
4,551	5,325	4,505	5,287	232,940	100,000-199,999
3,729	4,559	3,603	4,391	21,911	אשקלון
3,982	4,779	4,006	4,793	36,332	באר שבע
2,896	3,347	2,819	3,273	13,842	בני ברק
4,363	5,045	4,314	5,027	31,154	בת ים
4,889	5,672	4,833	5,637	37,024	חולון
4,341	5,096	4,293	5,070	37,625	נתניה
4,838	5,649	4,782	5,597	21,341	רחובות
6,232	7,069	6,236	7,081	33,711	רמת גן
5,077	5,984	5,071	5,990	140,978	50,000-99,999
3,253	4,046	3,323	4,133	6,932	בית שמש
7,207	8,068	7,267	8,175	12,790	גבעתיים
5,921	6,826	5,996	6,911	20,217	הרצליה
4,170	5,005	4,083	4,892	17,280	חדרה
5,499	6,438	5,570	6,488	17,679	כפר סבא
4,168	4,960	4,101	4,913	11,899	לוד
5,791	7,076	5,734	7,069	8,583	מודיעין-מכבים-רעות
4,837	5,627	4,676	5,494	10,237	נהריה
3,905	4,655	3,904	4,666	10,046	קרית אתא
3,881	4,645	3,729	4,521	11,537	רמלה
5,753	6,773	5,858	6,889	13,778	רעננה
4,352	5,203	4,322	5,180	221,126	20,000-49,999
3,379	4,191	3,393	4,184	4,244	אופקים
4,341	5,157	4,312	5,170	6,099	אור יהודה
4,651	5,531	4,595	5,469	16,604	אילת
2,494	3,082	2,340	2,977	1,126	אלעד

לוח 14 (המשך)

שכר ממוצע של משפחה				מספר המשפחות (2009)	צורת היישוב
2009		2008			
לחודש עבודה	לחודש בשנה	לחודש עבודה	לחודש בשנה		
1,916	2,368	1,845	2,299	954	ביתר עילית
5,582	6,578	5,543	6,545	3,186	גבעת שמואל
4,786	5,859	4,775	5,822	2,737	גדרה
4,010	4,864	4,066	4,945	6,586	דימונה
5,808	6,817	5,814	6,858	8,574	הוד השרון
3,442	4,183	3,287	4,010	7,861	טבריה
4,189	5,128	4,052	4,986	6,634	יבנה
5,472	6,452	5,398	6,428	5,149	יהוד
3,911	4,667	3,838	4,576	8,856	כרמיאל
5,245	6,348	5,212	6,328	4,381	מבשרת ציון
3,494	4,240	3,599	4,324	4,560	מגדל העמק
1,606	1,898	1,538	1,831	1,180	מדיעין עילית
4,042	5,028	4,082	5,072	5,505	מעלה אדומים
3,812	4,564	3,831	4,576	3,736	מעלות-תרשיחא
5,334	6,295	5,178	6,162	6,356	נס ציונה
3,670	4,284	3,643	4,296	8,919	נצרת עילית
4,886	5,721	4,836	5,676	4,736	נשר
3,169	4,005	3,169	3,982	3,726	נתיבות
3,668	4,356	3,643	4,341	8,631	עכו
3,746	4,525	3,679	4,451	8,518	עפולה
4,149	4,829	4,190	4,926	5,286	ערד
4,639	5,538	4,491	5,414	6,231	פרדס חנה-כרכור
3,140	3,756	2,939	3,576	3,960	צפת
6,440	7,423	6,278	7,289	5,646	קרית אונו
4,547	5,318	4,472	5,230	7,904	קרית ביאליק
3,311	4,069	3,445	4,196	8,943	קרית גת
3,777	4,474	3,816	4,535	8,060	קרית ים
4,591	5,345	4,516	5,281	8,213	קרית מוצקין
3,147	3,935	3,048	3,814	3,961	קרית מלאכי
3,983	4,776	4,009	4,812	4,898	קרית שמונה
4,558	5,634	4,632	5,718	6,902	ראש העין
7,279	8,336	7,355	8,469	8,306	רמת השרון
3,859	4,751	3,888	4,709	3,958	שדרות
4,695	5,716	4,637	5,664	48,776	19,999-10,000
5,493	6,533	5,404	6,481	1,995	אבן יהודה
3,708	4,500	3,716	4,476	3,480	אור עקיבא
5,066	5,996	4,984	5,979	2,233	אזור

לוח 14 (המשך)

שכר ממוצע של משפחה				מספר המשפחות (2009)	צורת היישוב
2009		2008			
לחודש עבודה	לחודש בשנה	לחודש עבודה	לחודש בשנה		
4,391	5,283	4,490	5,429	3,485	אריאל
4,401	5,477	4,216	5,304	1,682	באר יעקב
3,635	4,507	3,589	4,494	3,279	בית שאן
5,484	6,642	5,580	6,694	1,791	בנימינה-גבעת עדה
3,943	4,885	3,995	5,038	1,959	גבעת זאב
4,614	5,733	4,552	5,691	2,568	גן יבנה
5,792	6,866	5,560	6,739	2,278	גני תקוה
5,458	6,601	5,361	6,511	2,921	זכרון יעקב
3,545	4,342	3,608	4,390	3,761	טירת כרמל
4,483	5,463	4,569	5,513	2,823	יקנעם עילית
4,843	5,911	4,848	5,909	2,889	כפר יונה
5,229	6,515	5,253	6,456	2,535	קדימה-צורן
5,716	6,689	5,433	6,359	3,050	קרית טבעון
3,985	4,810	4,004	4,820	2,196	קרית עקרון
5,786	7,363	5,574	7,440	2,359	שוהם
5,092	6,290	4,966	6,130	1,492	תל מונד
4,373	5,400	4,373	5,420	26,729	9,999-5,000
5,341	6,564	5,198	6,681	1,113	אורנית
5,791	7,076	5,761	7,013	1,195	אלפי מנשה
2,820	3,765	2,847	3,870	984	אפרתה
2,269	3,007	2,288	3,070	483	בית אל
4,763	5,709	4,509	5,506	1,104	בית דגן
4,103	4,898	4,170	4,943	1,361	בני עי"ש
5,059	6,522	4,740	6,100	631	בת חפר
3,480	4,279	3,358	4,163	1,556	חצור הגלילית
4,066	4,857	3,959	4,784	1,292	ירוחם
5,206	6,584	5,279	6,737	1,695	כוכב יאיר
2,181	2,813	2,148	2,765	263	כוכב יעקב
5,503	6,614	5,417	6,433	999	כפר ורדים
5,297	6,658	5,420	6,678	946	להבים
4,468	5,422	4,450	5,534	1,671	מזכרת בתיה
4,844	6,064	5,078	6,378	1,052	מיתר
6,022	7,123	6,286	7,431	1,130	עומר
4,372	5,331	4,322	5,263	962	עתלית
4,351	5,437	4,305	5,425	1,267	פרדסיה
4,840	5,976	4,958	6,241	613	צור הדסה
3,598	4,411	3,665	4,470	1,425	קצרין

לוח 14 (המשך)

שכר ממוצע של משפחה				מספר המשפחות (2009)	צורת היישוב
2009		2008			
לחודש עבודה	לחודש בשנה	לחודש עבודה	לחודש בשנה		
2,862	3,702	2,926	3,693	871	קרית ארבע
3,657	4,713	3,646	4,662	1,030	קרני שומרון
2,550	3,151	2,487	3,048	724	רכסים
4,679	5,763	4,698	5,685	1,261	רמת ישי
3,952	4,754	4,059	4,935	1,101	שלומי
4,515	5,622	4,511	5,635	13,686	4,999-2,000
3,364	4,219	3,233	4,201	260	אלון שבות
4,160	5,164	3,915	4,966	548	אליכין
3,777	4,820	3,720	4,769	373	אלקנה
5,017	6,233	4,962	6,198	592	בית אריה
3,670	4,709	3,660	4,761	456	גבע בנימין
3,688	4,772	3,939	5,384	309	גבעת אבני
6,049	6,901	5,361	6,022	405	גבעת ברנר
3,638	4,743	3,912	4,897	380	גן נר
5,723	6,834	5,685	6,751	450	הר אדר
2,470	3,242	2,834	3,646	404	חשמונאים
1,532	2,565	1,612	2,853	77	טלמון
3,455	4,301	3,460	4,228	449	יבנאל
2,183	3,100	1,697	2,392	120	יד בנימין
4,002	5,249	4,281	5,685	252	כפר אדומים
7,289	9,064	6,953	8,803	163	כפר האורנים
2,526	3,122	2,548	3,262	379	כפר חב"ד
4,638	5,746	4,491	5,772	508	כפר תבור
6,320	8,066	6,143	7,742	298	לפיד
3,851	4,596	3,840	4,567	904	מצפה רמון
2,920	4,188	2,771	3,993	211	מרכז שפירא
6,400	8,330	6,594	8,293	386	מתן
1,702	2,335	1,816	2,646	245	נוף איילון
5,521	6,815	5,957	7,361	355	נופית
8,752	10,230	9,052	10,606	581	סביון
2,684	3,627	3,084	4,002	155	עלי
2,620	3,250	2,508	3,208	255	עמנואל
2,782	3,922	2,992	4,046	244	עפרה
6,786	7,950	6,750	7,752	251	צור משה
2,602	3,460	2,752	3,679	342	קדומים
7,109	8,588	7,138	8,455	807	קיסריה
5,307	6,224	5,025	6,053	506	קציר-חריש

לוח 14 (המשך)

שכר ממוצע של משפחה				מספר המשפחות (2009)	צורת היישוב
2009		2008			
לחודש עבודה	לחודש בשנה	לחודש עבודה	לחודש בשנה		
2,255	2,586	2,379	2,773	271	קרית יערים
4,055	4,671	3,900	4,592	644	ראש פינה
2,261	3,119	2,114	2,979	172	שילה
4,772	6,345	4,519	6,674	125	שמשית
4,908	6,236	4,822	6,072	702	שערי תקוה
2,413	2,900	2,481	2,963	107	תפרח
3,103	3,845	3,145	3,877	116,316	יישובים עירוניים לא יהודיים - סך הכול
3,233	3,965	3,239	3,974	13,798	99,999-50,000
3,375	4,031	3,365	4,023	9,955	נצרת
2,866	3,778	2,898	3,828	3,843	רהט
3,199	3,931	3,246	3,953	29,706	49,999-20,000
2,890	3,663	2,962	3,672	4,045	אום אל-פחם
3,506	4,233	3,592	4,265	4,185	באקה אל-גרביה
3,349	4,021	3,285	3,955	3,926	טייבה
3,338	3,978	3,352	4,011	3,261	טירה
2,918	3,649	2,923	3,601	2,752	טמרה
3,032	3,865	3,120	3,997	2,940	סח'נין
2,973	3,827	3,117	3,913	2,076	עראבה
3,301	4,077	3,419	4,144	2,173	ערערה
3,296	3,949	3,312	3,960	4,348	שפרעם
3,033	3,786	3,089	3,835	42,235	19,999-10,000
2,959	3,655	3,007	3,681	1,356	אבו סנאן
3,024	3,761	3,139	3,838	1,153	אכסאל
3,193	3,836	3,184	3,793	1,364	אעבלין
2,615	3,419	2,572	3,439	1,158	בית ג'ן
2,912	3,618	3,022	3,688	2,242	ג'דידה-מכר
3,142	3,944	3,351	4,028	1,737	ג'סר א-זרקא
3,130	3,813	3,144	3,854	1,886	דאלית אל-כרמל
3,165	3,937	3,055	3,942	1,135	דייר אל-אסד
3,269	4,084	3,304	4,186	748	חורה
2,880	3,526	2,927	3,578	1,191	טורעאן
3,249	3,927	3,310	3,983	2,039	יפיע
3,010	3,913	3,106	3,968	1,111	ירכא
2,856	3,721	2,897	3,706	920	כאבול
3,014	3,753	2,946	3,722	1,055	כסיפה
2,731	3,410	2,751	3,424	1,840	כפר כנא
2,673	3,652	2,838	3,816	1,276	כפר מנדא

לוח 14 (המשך)

שכר ממוצע של משפחה				מספר המשפחות (2009)	צורת היישוב
2009		2008			
לחודש עבודה	לחודש בשנה	לחודש עבודה	לחודש בשנה		
3,006	3,684	3,008	3,722	2,251	כפר קאסם
3,501	4,263	3,635	4,342	2,201	כפר קרע
3,053	3,894	3,164	3,947	1,359	מג'ד אל-כרום
2,773	3,523	2,793	3,566	1,967	מגאר
3,112	3,919	3,127	3,921	1,214	מעלה עירון
2,771	3,592	2,840	3,628	1,259	נחף
2,844	3,631	2,844	3,641	1,198	עין מאהל
3,070	3,742	3,219	3,939	1,451	עספיא
3,237	4,193	3,203	4,163	852	ערערה-בנגב
3,245	4,009	3,377	4,130	1,430	פורידיס
3,340	4,041	3,461	4,079	2,162	קלנסוה
3,093	3,784	3,090	3,810	1,735	ריינה
2,614	3,389	2,501	3,312	945	תל שבע
3,003	3,758	3,029	3,780	21,830	9,999-5,000
3,309	3,926	3,408	4,057	802	אבו גוש
2,821	3,826	2,921	3,944	922	בועיינה-נוג'ידאת
2,298	3,008	2,466	3,215	632	בוקעאתא
2,927	3,837	2,938	3,815	811	ביר אל-מכסור
3,123	3,910	3,202	3,977	992	בסמ"ה
3,083	3,774	2,994	3,713	878	בסמת טבעון
2,813	3,615	2,843	3,553	800	בענה
2,940	3,788	2,737	3,615	583	ג'ולס
3,068	3,706	3,068	3,722	1,203	ג'לג'וליה
3,178	3,888	3,424	4,085	1,088	דבוריה
2,964	3,838	2,930	3,826	959	דייר חנא
3,705	4,452	3,938	4,633	825	זמר
2,974	3,979	3,048	3,896	642	זרזיר
2,662	3,465	2,688	3,454	511	חורפיש
3,268	4,125	3,251	3,986	894	טובא-זנגריה
2,839	3,772	2,959	3,927	485	יאנוח-ג'ת
2,581	3,355	2,777	3,590	552	כסרא-סמיע
3,006	3,561	2,972	3,481	1,422	כפר יאסיף
2,926	3,719	2,807	3,698	865	לקיה
2,643	3,293	2,617	3,296	1,284	מג'דל שמס
3,082	3,793	3,085	3,782	901	משהד
3,347	3,962	3,190	3,804	668	עילוט
3,074	3,757	2,953	3,690	561	פקיעין (בוקיעה)

לוח 14 (המשך)

שכר ממוצע של משפחה				מספר המשפחות (2009)	צורת היישוב
2009		2008			
לחודש עבודה	לחודש בשנה	לחודש עבודה	לחודש בשנה		
3,196	3,868	3,321	3,978	1,190	ראמה
2,793	3,500	2,709	3,477	629	שגב-שלום
2,964	3,825	3,068	3,934	731	שעב
3,158	3,856	3,221	3,911	8,747	4,999-2,000
3,018	3,833	3,134	3,876	283	אבטין
2,266	3,047	2,289	3,057	162	אום בטין
3,338	4,124	2,850	3,849	49	אל סייד
2,068	2,778	2,551	3,613	29	ביר הדאג'
3,992	4,599	3,836	4,445	503	ג'ש (גוש חלב)
3,470	4,253	3,516	4,282	401	כאוכב אבו אל-היג'א
3,206	4,050	3,226	4,031	605	כעביה-טבאש-חג'אג'רה
3,089	3,672	3,116	3,644	365	כפר ברא
2,826	3,464	3,135	3,826	404	כפר כמא
3,193	3,827	3,179	3,810	274	כפר מצר
3,235	4,005	3,362	4,072	383	מוקייבלה
3,201	3,943	3,046	3,670	560	מזרעה
2,725	3,469	2,898	3,597	444	מסעדה
3,271	3,799	3,603	4,138	479	מעיליא
2,544	3,425	2,412	3,293	390	סאג'ור
3,381	3,866	3,403	4,035	371	סולם
2,392	3,207	2,669	3,549	282	סלמה
2,936	3,504	3,217	3,706	229	ע'ג'ר
2,423	3,263	2,655	3,573	227	עוזייר
3,235	3,854	3,213	3,823	688	עיילבון
3,539	4,071	3,403	4,011	260	עין נקובא
3,440	3,942	3,628	4,060	517	פסוטה
3,463	4,260	3,433	4,239	562	שבלי - אום אל-גנם
3,113	3,809	3,175	3,929	280	שייח' דנון
4,968	5,855	4,830	5,712	92,273	יישובים כפריים יהודיים - סך הכול
5,126	6,091	5,054	6,026	41,265	מושבים
4,678	5,648	4,508	5,501	3,036	מושבים שיתופיים
5,120	5,720	4,796	5,380	29,340	קיבוצים
4,431	5,537	4,496	5,394	425	יישובים מוסדיים יהודיים
4,010	5,187	4,049	5,231	9,847	יישובים כפריים קהילתיים
4,913	6,011	4,873	6,035	8,360	יישובים יהודיים קטנים
3,470	4,214	3,504	4,211	3,486	יישובים כפריים לא יהודיים
2,690	3,522	2,686	3,533	3,868	אוכלוסיה מחוץ ליישובים

לוח 14 (המשך)

שכר ממוצע של משפחה				מספר המשפחות (2009)	צורת היישוב
2009		2008			
לחודש בשנה	לחודש עבודה	לחודש בשנה	לחודש עבודה		
2,666	3,502	2,674	3,517	3,745	מזה: שבטי בדווים
1,773	2,311	2,066	2,745	170	כתובת לא ידועה

לוח 15: שכר חודשי ושנתי ממוצע (ש"ח) של משפחת עובדים של יחידים, לפי מועצה אזורית, 2009-2008

שכר ממוצע של משפחה				מספר המשפחות (2009)	מועצה אזורית
2009		2008			
לחודש בשנה	לחודש עבודה	לחודש בשנה	לחודש עבודה		
4,825	5,736	4,708	5,609	106,088	סך הכול
2,583	3,380	2,569	3,290	452	אבו בסמה
2,851	3,754	2,914	3,808	647	אל-בטוף
5,543	6,472	6,178	6,981	305	אלונה
5,337	5,976	5,278	5,893	1,999	אשכול
5,008	5,998	4,848	5,832	2,895	באר טוביה
3,371	3,906	3,400	4,024	961	בוסתן-אל-מרג'
4,681	5,364	4,563	5,270	980	בני שמעון
4,243	4,901	4,179	4,852	1,993	בקעת בית שאן
5,742	6,752	5,302	6,087	1,075	ברנר
6,355	7,522	6,306	7,529	724	גדרות
4,520	5,441	4,364	5,269	2,412	גולן
3,409	4,387	3,423	4,367	1,408	גוש עציון
5,272	6,351	5,049	6,126	3,470	גזר
5,850	6,803	5,566	6,429	841	גן רוה
6,308	7,358	6,196	7,234	4,316	דרום השרון
4,301	4,966	4,182	4,825	3,863	הגלבוע
4,920	5,524	4,563	5,208	3,576	הגליל העליון
4,152	5,118	4,142	5,042	1,520	הגליל התחתון
5,377	6,544	5,285	6,392	555	הערבה התיכונה
2,951	4,100	2,914	4,002	541	הר חברון
4,671	5,554	4,698	5,337	1,607	זבולון
4,390	5,114	4,305	5,034	772	חבל אילות
4,191	5,150	4,547	5,472	477	חבל יבנה
5,311	6,590	5,367	6,577	2,739	חבל מודיעין
4,598	5,639	4,368	5,462	2,242	חוף אשקלון
5,578	6,506	5,440	6,355	4,417	חוף הכרמל
6,926	7,664	6,776	7,534	1,981	חוף השרון
5,229	6,050	5,045	5,725	1,039	יואב
5,711	6,771	5,446	6,495	3,071	לב השרון

לוח 15 (המשך)

שכר ממוצע של משפחה				מספר המשפחות (2009)	מועצה אזורית
2009		2008			
לחודש בשנה	לחודש עבודה	לחודש בשנה	לחודש עבודה		
4,619	5,573	4,645	5,682	1,205	לכיש
4,511	5,359	4,470	5,370	1,382	מבואות החרמון
5,079	5,630	4,777	5,320	1,896	מגידו
4,985	5,681	4,717	5,264	254	מגילות
4,942	5,636	4,607	5,288	4,152	מטה אשר
3,309	4,385	3,358	4,456	3,935	מטה בנימין
4,760	5,639	4,663	5,573	6,335	מטה יהודה
4,935	5,641	4,654	5,419	2,207	מנשה
4,773	5,644	4,631	5,586	1,716	מעלה יוסף
3,969	4,740	3,679	4,486	1,913	מרום הגליל
3,920	4,852	3,745	4,674	1,301	מרחבים
4,309	5,456	4,328	5,516	3,059	משגב
2,793	3,525	2,618	3,315	380	נחל שורק
4,423	5,020	4,223	4,852	2,632	עמק הירדן
5,550	6,471	5,509	6,455	6,150	עמק חפר
4,906	5,835	4,802	5,699	5,251	עמק יזרעאל
4,321	5,274	4,563	5,525	1,383	עמק לוד
4,421	5,458	4,241	5,238	673	ערבות הירדן
5,063	5,788	5,059	5,679	786	רמת נגב
3,563	4,543	3,620	4,584	996	שדות נגב
4,265	5,502	4,231	5,407	2,685	שומרון
5,057	5,780	4,766	5,466	1,378	שער הנגב
3,471	4,367	3,484	4,418	1,266	שפיר
5,140	5,890	4,477	5,498	275	תמר

לוח 16: שכר חודשי ושנתי ממוצע (ש"ח) של משפחת עובדים של יחידים, לפי מחוז ונפה, 2009-2008

שכר ממוצע של משפחה				מספר המשפחות (2009)	מחוז ונפה
2009		2008			
לחודש בשנה	לחודש עבודה	לחודש בשנה	לחודש עבודה		
4,659	5,497	4,649	5,496	1,318,398	סך הכול
3,869	4,535	3,910	4,598	126,538	ירושלים
3,869	4,535	3,910	4,598	126,538	ירושלים
3,715	4,485	3,675	4,442	191,171	הצפון
3,998	4,725	3,854	4,602	19,439	צפת
3,627	4,389	3,510	4,268	17,164	כנרת
3,703	4,448	3,690	4,432	68,659	זרעאל
3,691	4,491	3,669	4,459	79,210	עכו
3,526	4,342	3,513	4,322	6,699	גולן
4,375	5,169	4,354	5,134	163,150	חיפה
4,490	5,244	4,472	5,223	106,054	חיפה
4,162	5,025	4,128	4,959	57,096	חדרה
4,892	5,804	4,851	5,776	319,239	המרכז
4,534	5,366	4,493	5,334	69,624	השרון
5,210	6,147	5,242	6,191	109,088	פתח תקוה
4,666	5,639	4,537	5,535	43,375	רמלה
4,893	5,806	4,801	5,725	97,152	רחובות
5,993	6,800	6,027	6,866	304,613	תל אביב
5,993	6,800	6,027	6,866	304,613	תל אביב
3,963	4,796	3,934	4,758	182,851	הדרום
3,924	4,742	3,845	4,643	83,975	אשקלון
3,995	4,842	4,009	4,856	98,876	באר שבע
3,820	4,805	3,838	4,844	30,666	יהודה ושומרון

לוח 17: הכנסה ממוצעת לחודש בשנה של העצמאים, אחוז העצמאים המשתכרים עד מחצית השכר הממוצע ומדד ג'יני, לפי צורת יישוב, 2009-2008

מדד אי-השוויון (ג'יני) 2009	% העצמאים המשתכרים עד מחצית השכר הממוצע		ממוצע לחודש בשנה (ש"ח)			מספר העצמאים (2009)	צורת היישוב
	2009	2008	אחוז השינוי	2009	2008		
0.5209	44.0	42.9	-4.2	8,055	8,406	240,003	סך הכול
0.5210	44.3	43.0	-4.5	8,022	8,401	214,155	יישובים עירוניים - סך הכול
0.5255	43.3	42.0	-4.7	8,363	8,773	184,450	יישובים עירוניים יהודיים - סך הכול
0.5451	53.9	53.7	-0.9	7,169	7,237	17,851	יותר מ-500,000
0.5326	41.2	39.9	-5.9	8,966	9,525	48,853	499,999-200,000
0.5061	43.8	42.3	-4.4	7,753	8,111	35,060	199,999-100,000
0.5279	41.1	39.1	-6.0	8,901	9,470	26,229	99,999-50,000
0.5160	43.6	42.7	-3.9	8,026	8,351	35,723	49,999-20,000
0.5137	39.9	38.3	-4.6	8,810	9,238	10,933	19,999-10,000
0.5251	41.0	38.8	-4.0	9,025	9,397	5,833	9,999-5,000
0.5358	41.9	41.4	-5.3	8,990	9,491	3,968	4,999-2,000
0.4603	50.7	49.1	-3.1	5,902	6,090	29,705	יישובים עירוניים לא יהודיים - סך הכול
0.4727	44.0	42.0	-4.8	7,079	7,435	3,004	99,999-50,000
0.4426	49.3	48.4	-3.3	5,853	6,050	8,706	49,999-20,000
0.4672	51.7	49.4	-3.3	5,825	6,023	10,709	19,999-10,000
0.4557	53.7	52.7	-0.3	5,535	5,550	5,257	9,999-5,000
0.4663	53.6	51.6	-4.9	5,724	6,019	2,029	4,999-2,000
0.5193	41.3	41.6	-1.2	8,426	8,527	24,824	יישובים כפריים יהודיים - סך הכול
0.5177	40.7	41.5	-0.5	8,459	8,502	16,876	מושבים
0.5300	38.6	40.9	-2.0	9,475	9,669	695	מושבים שיתופיים
0.5019	41.9	41.0	-0.1	7,985	7,995	2,083	קיבוצים
0.4218	47.5	46.2	4.7	6,154	5,876	40	יישובים מוסדיים יהודיים
0.5126	45.4	44.2	-3.7	7,737	8,032	2,840	יישובים כפריים קהילתיים
0.5431	41.1	39.9	-3.7	9,153	9,503	2,290	יישובים יהודיים קטנים
0.4707	50.6	48.2	-6.6	6,180	6,617	619	יישובים כפריים לא יהודיים
0.4774	53.9	48.8	-8.7	5,786	6,338	399	אוכלוסיה מחוץ ליישובים
0.4702	51.6	44.9	-8.8	6,082	6,672	343	מזה: שבטי בדווים
	66.7	66.7	-17.5	3,353	4,062	6	כתובת לא ידועה

לוח 18: הכנסה ממוצעת לחודש בשנה של העצמאים, אחוז העצמאים המשתכרים עד מחצית השכר הממוצע ומדד ג'יני, לפי יישוב, 2009-2008

מדד אי-השוויון (ג'יני) 2009	% העצמאים המשתכרים עד מחצית השכר הממוצע		ממוצע לחודש בשנה (ש"ח)			מספר העצמאים (2009)	היישובים לפי סדר א'-ב'
	2009	2008	אחוז השינוי	2009	2008		
0.5209	44.0	42.9	-4.2	8,055	8,406	240,003	סך הכול
0.4840	53.9	50.0	-0.7	6,204	6,249	128	אבו גוש
0.4743	55.8	55.8	0.7	5,782	5,743	389	אבו סנאן
0.6341	62.9	55.6	-1.1	6,594	6,669	35	אבטין
0.5313	37.4	38.5	-6.1	10,117	10,771	556	אבן יהודה
0.4274	50.4	50.1	-3.6	5,688	5,904	1,336	אום אל-פחם
0.4087	76.5	75.0	-14.7	2,922	3,426	17	אום בטין
0.5084	51.4	48.4	3.3	6,914	6,693	387	אופקים
0.5052	41.6	41.8	-4.6	8,198	8,594	1,428	אור יהודה
0.4359	51.2	49.9	-2.8	5,638	5,798	455	אור עקיבא
0.5072	38.7	35.4	-0.4	8,796	8,832	362	אורנית
0.5007	36.1	35.5	1.3	9,213	9,094	512	אזור
0.4620	39.6	39.4	-0.1	7,694	7,699	1,979	אילת
0.4492	36.7	31.0	-3.7	7,656	7,947	491	אכסאל
0.3117	50.0	50.0	-4.8	5,418	5,694	8	אל סייד
0.5475	42.0	43.1	-7.4	9,495	10,252	69	אלון שבות
0.4449	37.4	37.4	-2.8	7,700	7,922	131	אליכין
0.3855	54.5	56.9	0.6	4,961	4,930	661	אלעד
0.4859	40.8	41.2	-6.6	8,220	8,798	397	אלפי מנשה
0.5264	35.3	36.5	-7.2	10,693	11,522	102	אלקנה
0.4708	57.7	51.8	-6.7	5,415	5,806	371	אעבלין
0.5360	37.4	40.0	-7.8	10,655	11,559	265	אפרתה
0.4569	44.3	45.2	0.1	6,569	6,564	431	אריאל
0.5326	49.7	51.2	0.6	6,883	6,844	4,871	אשדוד
0.4931	47.7	47.3	-3.3	7,015	7,257	3,116	אשקלון
0.4416	47.7	44.3	-5.5	6,115	6,470	1,322	באקה אל-גרביה
0.4268	32.8	34.9	-12.6	8,227	9,417	427	באר יעקב
0.4910	47.4	47.6	-0.7	7,066	7,116	3,693	באר שבע
0.4575	50.0	49.4	4.0	6,550	6,295	158	בועינה-נוג'ידאת
0.3768	60.2	62.4	-7.8	4,285	4,648	201	בוקעאטא
0.4215	43.6	46.4	13.9	6,610	5,804	110	ביר אל-מכסור
0.4923	46.7	50.0	-15.1	7,253	8,540	90	בית אל
0.4417	35.8	34.5	1.1	7,640	7,557	179	בית אריה
0.4775	63.3	58.3	-5.6	4,637	4,912	267	בית ג'ן

לוח 18 (המשך)

מדד אי- השוויון 2009 (גי'ני)	אחוז העצמאים המשתכרים עד מחצית		ממוצע לחודש בשנה (ש"ח)			מספר העצמאים (2009)	היישובים לפי סדר א'-ב'
	2009	2008	אחוז השינוי	2009	2008		
0.4586	31.9	31.3	5.3	9,248	8,783	295	בית דגן
0.4881	43.2	41.9	-5.7	7,429	7,875	414	בית שאן
0.5222	51.0	50.2	-2.0	6,993	7,134	1,281	בית שמש
0.4620	62.0	57.4	0.2	4,988	4,976	329	ביתר עילית
0.5210	48.4	48.9	-3.7	7,187	7,464	2,052	בני ברק
0.4286	46.9	57.1	11.7	6,265	5,608	145	בני עי"ש
0.5336	40.1	40.3	0.1	9,528	9,519	591	בנימינה-גבעת עדה
0.4025	57.0	54.8	-1.1	4,917	4,971	200	בסמ"ה
0.4560	48.7	45.3	3.6	5,999	5,792	154	בסמת טבעון
0.4176	51.3	51.0	-7.0	4,779	5,140	195	בענה
0.4684	37.7	38.6	-3.3	7,742	8,007	268	בת חפר
0.4566	49.6	48.4	-2.2	6,234	6,378	4,237	בת ים
0.4426	56.8	50.8	-9.2	5,191	5,719	484	ג'דידה-מכר
0.4160	61.4	57.1	-8.7	4,257	4,665	140	ג'ולס
0.4340	54.3	56.3	-2.2	5,230	5,348	289	ג'לג'וליה
0.4710	56.1	52.5	-7.7	5,866	6,356	132	ג'סר א-זרקא
0.4548	40.3	47.8	4.3	7,591	7,280	181	ג'ש (גוש חלב)
0.3941	52.3	49.0	-3.8	5,073	5,273	109	גבע בנימין
0.4579	40.2	44.6	-5.4	7,609	8,045	92	גבעת אבני
0.4623	35.2	54.1	24.0	9,167	7,391	54	גבעת ברנר
0.4874	38.8	37.2	-3.0	8,442	8,701	400	גבעת זאב
0.5307	32.6	33.7	-6.0	11,471	12,202	742	גבעת שמואל
0.5238	37.0	35.5	-6.2	10,071	10,732	2,321	גבעתיים
0.4855	39.3	39.0	-2.1	8,294	8,472	695	גדרה
0.4564	37.5	39.6	-2.7	8,164	8,390	752	גן יבנה
0.5096	37.6	33.7	-3.0	9,310	9,593	109	גן נר
0.5187	35.9	33.3	-3.9	10,342	10,761	557	גני תקווה
0.4252	57.4	54.0	-3.3	4,856	5,023	596	דאלית אל-כרמל
0.4600	48.9	48.2	-4.1	5,911	6,167	366	דבוריה
0.4032	41.7	37.2	-9.4	6,205	6,847	295	דייר אל-אסד
0.4654	52.9	49.3	4.7	5,856	5,592	238	דייר חנא
0.4620	47.3	50.0	8.4	6,776	6,251	529	דימונה
0.5261	38.3	38.7	-7.2	9,672	10,426	2,300	הוד השרון
0.4802	25.9	32.9	-4.7	11,730	12,311	158	הר אדר
0.5566	39.0	38.8	-9.4	10,357	11,426	4,193	הרצליה
0.5336	39.1	40.0	-7.6	9,787	10,588	901	זכרון יעקב
0.4011	45.4	43.9	-0.8	5,888	5,939	271	זמר
0.4604	48.8	50.0	3.2	6,008	5,824	86	זרזיר

לוח 18 (המשך)

מדד אי- השוויון 2009 (גי'ני)	אחוז העצמאים המשתכרים עד מחצית		ממוצע לחודש בשנה (ש"ח)			מספר העצמאים (2009)	היישובים לפי סדר א'-ב'
	2009	2008	אחוז השינוי	2009	2008		
0.4694	43.8	41.8	-4.5	7,190	7,530	2,461	חדרה
0.4862	40.0	39.4	-2.8	7,901	8,129	6,995	חולון
0.4528	52.8	51.5	-3.9	5,491	5,715	106	חורה
0.5289	68.8	65.7	1.7	4,911	4,828	176	חורפיש
0.5382	44.0	44.8	-3.7	8,635	8,966	7,524	חיפה
0.4480	54.0	47.1	-12.6	5,308	6,076	235	חצור הגלילית
0.5450	41.6	48.6	-20.5	9,128	11,483	77	חשמונאים
0.4634	56.3	54.1	1.5	5,460	5,382	1,231	טבריה
0.4430	35.2	32.1	3.7	8,606	8,296	88	טובא-זנגריה
0.4356	28.6	31.0	-0.1	9,008	9,017	461	טורעאן
0.4458	53.4	56.9	2.6	5,409	5,271	1,250	טייבה
0.4097	50.9	49.8	-0.7	5,238	5,276	1,065	טירה
0.4676	49.8	50.6	-4.5	6,079	6,364	450	טירת כרמל
0.4108	35.1	25.0	-6.5	7,777	8,317	37	טלמון
0.4311	47.8	44.4	-4.9	5,936	6,241	735	טמרה
0.4613	73.4	72.3	-12.5	4,034	4,611	128	יאנוח-ג'ת
0.4788	48.0	53.1	-0.6	7,018	7,061	125	יבנאל
0.4839	39.3	39.9	-0.9	8,386	8,458	1,125	יבנה
0.6037	57.5	63.6	37.2	7,358	5,363	73	יד בנימין
0.5143	37.2	36.3	-4.7	9,410	9,874	1,123	יהוד
0.4380	42.5	41.8	2.8	6,899	6,712	494	יפיע
0.4964	42.9	38.6	-11.0	7,985	8,970	468	יקנעם עילית
0.5247	48.1	47.1	-5.3	7,858	8,300	129	ירוחם
0.5451	53.9	54.7	-0.9	7,169	7,237	17,851	ירושלים
0.4433	53.1	56.8	7.2	5,425	5,061	473	ירכא
0.3704	51.5	51.4	-3.0	5,204	5,362	239	כאבול
0.3636	49.3	48.5	1.3	5,123	5,058	75	כאוכב אבו אל-היג'א
0.5259	31.6	34.0	-4.5	12,343	12,919	516	כוכב יאיר
0.5680	59.3	58.5	-4.1	6,125	6,386	86	כוכב יעקב
0.4249	55.7	60.0	8.9	5,634	5,172	79	כסיפה
0.5181	73.6	76.1	2.2	4,070	3,982	174	כסרא-סמיע
0.4862	57.1	62.1	-12.0	5,579	6,337	77	כעביה-טבאש-חג'אג'רה
0.4831	34.2	37.9	1.0	9,584	9,491	117	כפר אדומים
0.3501	34.5	41.3	7.5	6,372	5,926	113	כפר ברא
0.4273	28.7	30.6	1.4	9,960	9,826	122	כפר האורנים
0.5614	51.3	42.6	-7.3	7,856	8,474	240	כפר ורדים
0.4373	49.0	46.9	-1.2	6,499	6,581	100	כפר חב"ד
0.4438	54.5	53.5	-2.6	5,432	5,574	484	כפר יאסיף

לוח 18 (המשך)

מדד אי- השוויון 2009 (גי'ני)	אחוז העצמאים המשתכרים עד מחצית		ממוצע לחודש בשנה (ש"ח)			מספר העצמאים (2009)	היישובים לפי סדר א'-ב'
	2009	2008	אחוז השינוי	2009	2008		
0.4766	43.3	39.7	-2.4	7,637	7,824	778	כפר יונה
0.4411	59.1	54.5	-8.7	4,889	5,358	110	כפר כמא
0.4764	47.0	45.1	-3.8	6,546	6,805	538	כפר כנא
0.4677	44.6	47.3	-4.8	6,985	7,335	406	כפר מנדא
0.3813	53.3	48.4	-15.2	4,814	5,678	60	כפר מצר
0.5190	37.1	37.8	-4.2	9,690	10,112	3,467	כפר סבא
0.4442	66.3	65.5	-4.8	4,232	4,446	621	כפר קאסם
0.4418	50.0	43.6	-7.1	5,656	6,086	540	כפר קרע
0.5246	41.5	42.5	-7.0	9,345	10,048	135	כפר תבור
0.5033	52.2	50.4	-3.8	6,613	6,873	1,110	כרמיאל
0.5476	26.6	27.9	5.2	14,887	14,155	169	להבים
0.4475	50.8	51.1	-5.1	5,919	6,239	1,481	לוד
0.5215	37.8	37.2	-7.2	9,392	10,118	127	לפיד
0.4670	44.6	50.9	10.9	6,751	6,088	121	לקיה
0.5327	34.2	37.3	-3.2	11,038	11,398	948	מבשרת ציון
0.4733	48.2	47.2	4.0	6,773	6,513	326	מג'ד אל-כרום
0.3637	54.2	52.3	0.2	4,750	4,738	528	מג'דל שמש
0.4327	57.3	54.2	-7.9	4,577	4,968	585	מגאר
0.4732	50.6	47.7	-4.8	5,999	6,299	508	מגדל העמק
0.3987	68.7	75.3	3.3	4,216	4,082	527	מודיעין עלית
0.5088	38.9	39.4	-5.1	9,179	9,673	2,710	מודיעין-מכבים-רעות
0.4293	49.4	48.6	-5.9	5,674	6,028	79	מוקיבלה
0.5060	37.3	35.9	-4.0	9,841	10,249	434	מזכרת בתיה
0.5014	58.3	52.5	-2.8	5,867	6,037	115	מזרעה
0.4956	32.5	38.4	0.3	10,321	10,296	212	מיתר
0.3473	62.0	58.8	-11.4	4,049	4,569	163	מסעדה
0.5041	54.4	52.9	-11.1	6,584	7,407	149	מעיליא
0.4944	40.1	43.0	-4.1	7,832	8,167	942	מעלה אדומים
0.4939	49.1	46.8	-8.0	6,557	7,131	316	מעלה עירון
0.4841	48.8	48.6	-3.8	6,747	7,016	545	מעלות-תרשיחא
0.4558	54.6	56.4	10.3	5,885	5,337	108	מצפה רמון
0.4210	26.7	27.9	-21.5	8,113	10,337	45	מרכז שפירא
0.4267	34.4	36.8	6.1	7,858	7,409	189	משהד
0.4462	31.1	30.5	-8.9	9,693	10,639	161	מתן
0.5168	43.5	43.7	-7.0	8,419	9,049	1,502	נהריה
0.6165	40.4	39.6	4.9	12,782	12,181	57	נוף איילון
0.5497	30.6	36.0	3.6	14,660	14,149	108	נופית
0.4394	63.4	66.9	2.3	4,430	4,329	306	נחף

לוח 18 (המשך)

מדד אי- השוויון 2009 (גי'ני)	אחוז העצמאים המשתכרים עד מחצית		ממוצע לחודש בשנה (ש"ח)			מספר העצמאים (2009)	היישובים לפי סדר א'-ב'
	2009	2008	אחוז השינוי	2009	2008		
0.4972	34.3	35.5	-4.6	9,595	10,057	1,323	נס ציונה
0.4674	43.6	42.2	-5.4	7,090	7,498	2,470	נצרת
0.4790	46.7	45.9	-5.8	6,922	7,351	934	נצרת עילית
0.4898	45.4	44.6	-1.4	7,486	7,592	617	נשר
0.4574	45.4	44.6	0.5	6,805	6,772	540	נתיבות
0.4949	45.3	44.9	-3.6	7,401	7,676	5,894	נתניה
0.3916	72.6	71.2	6.0	3,807	3,590	73	סאג'ור
0.6872	41.0	42.4	-24.7	16,666	22,147	156	סביון
0.4365	54.9	40.3	-9.9	6,122	6,795	71	סולם
0.4314	45.8	45.2	0.7	6,246	6,202	788	סח'נין
0.4414	56.3	67.7	9.7	6,345	5,787	32	סלמה
0.4490	66.1	51.0	-18.3	4,392	5,377	59	עג'ר
0.4483	55.8	54.5	-0.9	5,591	5,644	43	עוזייר
0.5194	35.5	30.0	-18.1	11,876	14,506	265	עומר
0.3862	52.3	56.1	-3.4	5,050	5,226	174	עיילבון
0.4496	28.3	32.8	9.9	10,212	9,292	120	עילוט
0.4406	42.5	35.0	-8.3	6,744	7,357	247	עין מאהל
0.3250	87.1	84.8	0.4	3,020	3,009	31	עין נקובא
0.4774	46.2	46.2	-2.5	6,786	6,962	1,122	עכו
0.4364	57.1	57.5	-0.8	4,952	4,994	42	עלי
0.3628	69.2	74.3	-4.9	3,589	3,775	39	עמנואל
0.4474	61.7	58.5	-2.5	4,596	4,714	402	עספיא
0.4868	50.1	50.6	1.4	6,433	6,346	982	עפולה
0.4793	40.4	38.2	12.5	8,369	7,438	57	עפרה
0.4522	49.7	50.9	-5.0	6,095	6,419	688	עראבה
0.4940	42.2	41.7	-0.9	7,308	7,372	500	ערד
0.4325	53.5	52.9	-10.2	5,155	5,737	449	ערערה
0.5622	45.6	35.6	7.1	8,256	7,710	90	ערערה-בנגב
0.5191	43.1	42.4	-10.8	8,368	9,386	181	עתלית
0.4352	55.5	47.7	-3.3	5,568	5,759	321	פורידיס
0.6079	57.5	54.5	-6.4	7,599	8,117	167	פסוטה
0.4473	67.7	63.1	-1.1	4,585	4,635	235	פקיעין (בוקיעה)
0.5128	45.9	45.0	-2.3	7,470	7,647	1,457	פרדס חנה-כרכור
0.5160	38.9	36.7	-2.3	9,479	9,702	306	פרדסיה
0.5104	40.4	40.8	-2.2	8,627	8,825	6,525	פתח תקוה
0.5311	36.0	40.1	-1.0	10,958	11,068	200	צור הדסה
0.5238	41.0	36.9	-2.6	8,701	8,929	139	צור משה
0.4624	58.4	57.1	-7.8	5,140	5,577	656	צפת

לוח 18 (המשך)

מדד אי- השוויון 2009 (ג'יני)	אחוז העצמאים המשתכרים עד מחצית		ממוצע לחודש בשנה (ש"ח)			מספר העצמאים (2009)	היישובים לפי סדר א'-ב'
	2009	2008	אחוז השינוי	2009	2008		
0.4782	52.3	43.1	-16.0	6,097	7,257	88	קדומים
0.5276	38.2	38.6	-3.9	9,597	9,984	840	קדימה-צורן
0.5905	42.3	41.9	3.4	12,455	12,049	265	קיסריה
0.3990	57.6	56.7	-2.2	4,682	4,789	637	קלנסווה
0.4864	50.7	50.0	-1.5	6,649	6,752	146	קציר-חריש
0.5349	61.0	58.5	-0.1	5,878	5,881	218	קצרין
0.5339	34.5	34.2	-7.7	11,358	12,306	1,317	קרית אונו
0.4819	59.3	53.8	3.9	5,939	5,714	108	קרית ארבע
0.4916	46.1	44.7	-3.6	7,357	7,634	1,519	קרית אתא
0.4725	43.3	44.8	-1.0	7,457	7,536	951	קרית ביאליק
0.4690	45.6	44.9	-3.7	6,845	7,106	1,181	קרית גת
0.5246	43.3	41.8	-4.5	8,623	9,027	713	קרית טבעון
0.4550	51.4	51.8	0.8	6,002	5,953	839	קרית ים
0.5002	44.6	56.8	-14.9	7,829	9,198	92	קרית יערים
0.4993	42.8	44.4	-2.4	8,000	8,197	1,011	קרית מוצקין
0.4387	40.9	42.0	2.5	7,017	6,848	486	קרית מלאכי
0.4861	46.9	42.3	-9.8	7,068	7,836	352	קרית עקרון
0.5095	51.5	51.3	-7.0	6,712	7,219	573	קרית שמונה
0.4859	47.8	42.8	-5.0	7,577	7,975	184	קרני שומרון
0.4267	57.1	52.4	-5.9	5,107	5,425	303	ראמה
0.5206	44.0	42.5	-7.1	8,170	8,796	1,474	ראש העין
0.4909	62.2	61.0	-7.4	5,085	5,494	172	ראש פינה
0.4898	37.4	37.6	-4.3	8,832	9,226	8,579	ראשון לציון
0.4750	46.1	43.2	-1.8	7,028	7,157	534	רהט
0.5042	41.0	39.5	-7.6	8,293	8,972	3,314	רחובות
0.4719	46.3	47.1	-5.3	6,532	6,896	382	ריינה
0.4130	59.5	56.9	-7.0	4,653	5,002	111	רכסים
0.4269	44.2	43.2	-2.2	6,358	6,502	1,958	רמלה
0.5374	38.0	37.7	-7.8	9,782	10,606	5,759	רמת גן
0.5705	35.4	37.2	-7.9	11,846	12,863	2,173	רמת השרון
0.5016	39.5	41.4	4.4	8,790	8,422	253	רמת ישי
0.5557	36.9	36.8	-7.8	10,940	11,863	3,336	רעננה
0.3452	35.4	31.5	-0.9	6,211	6,270	127	שבלי - אום אל-גנם
0.4223	39.5	38.5	-4.0	6,509	6,781	43	שגב-שלום
0.4978	42.9	43.9	-9.8	7,582	8,408	478	שדרות
0.5222	30.3	31.8	-2.7	12,450	12,793	780	שוהם
0.3650	53.6	46.3	-15.5	5,026	5,951	69	שייח' דנון
0.5134	60.4	57.5	-1.7	5,397	5,492	48	שילה

לוח 18 (המשך)

מדד אי- השוויון 2009 (גי'ני)	אחוז העצמאים המשתכרים עד מחצית		ממוצע לחודש בשנה (ש"ח)			מספר העצמאים (2009)	היישובים לפי סדר א'-ב'
	2009	2008	אחוז השינוי	2009	2008		
0.4406	40.9	43.1	-9.4	7,202	7,947	164	שלומי
0.4977	33.7	37.4	-5.7	11,078	11,743	101	שמשית
0.4702	57.6	64.7	0.6	4,930	4,898	132	שעב
0.5001	43.1	41.0	-1.3	8,146	8,252	211	שערי תקוה
0.4436	45.0	44.1	-5.4	6,656	7,033	1,073	שפרעם
0.5492	40.0	40.2	-8.9	9,716	10,662	21,354	תל אביב-יפו
0.5170	36.5	36.7	-8.2	9,802	10,673	556	תל מונד
0.4975	46.1	48.3	9.8	7,342	6,686	115	תל שבע
0.4000	58.8	46.7	-10.6	4,869	5,444	17	תפרח

לוח 19: הכנסה ממוצעת לחודש בשנה של העצמאים, אחוז העצמאים המשתכרים עד מחצית השכר הממוצע ומדד ג'יני, לפי מועצה אזורית, 2008-2009

מדד אי-השוויון (ג'יני) 2009	% העצמאים המשתכרים עד מחצית השכר הממוצע		ממוצע לחודש בשנה (ש"ח)			מספר העצמאים (2009)	מועצה אזורית
	2009	2008	אחוז השינוי	2009	2008		
0.5173	41.7	41.8	-1.2	8,389	8,493	28,529	סך הכול
0.4438	66.0	61.7	-12.3	4,385	5,001	50	אבו בסמה
0.4764	51.9	52.5	-0.4	6,022	6,049	104	אל-בטוף
0.5112	52.0	48.4	-5.9	6,770	7,194	179	אלונה
0.5050	36.3	40.4	6.1	10,356	9,765	534	אשכול
0.4953	34.4	36.6	2.2	9,311	9,110	1,119	באר טוביה
0.4199	51.2	40.6	-9.5	5,819	6,429	168	בוסתן-אל-מרג'
0.5285	40.0	41.3	0.8	8,993	8,926	115	בני שמעון
0.5439	48.7	44.9	-4.5	7,545	7,900	304	בקעת בית שאן
0.4836	39.5	43.4	-6.4	8,231	8,797	309	ברנר
0.5102	35.3	32.4	-7.7	9,806	10,622	215	גדרות
0.4838	45.0	45.5	1.1	6,962	6,885	882	גולן
0.5360	44.3	42.8	-5.2	8,107	8,550	377	גוש עציון
0.5501	39.7	37.6	1.3	9,508	9,386	1,053	גזר
0.5171	40.7	38.1	-9.5	9,084	10,042	248	גן רוה
0.5371	37.6	36.0	-2.4	9,898	10,139	1,379	דרום השרון
0.4966	43.9	44.3	-3.1	7,368	7,601	929	הגלבוע
0.4659	36.3	37.6	-7.7	8,066	8,740	226	הגליל העליון
0.4839	44.8	43.7	-5.1	7,194	7,577	496	הגליל התחתון
0.4453	15.7	18.6	-5.9	14,070	14,946	522	הערבה התיכונה
0.4982	51.7	50.5	1.0	6,580	6,513	116	הר חברון
0.5814	39.7	42.1	-0.5	10,595	10,643	237	זבולון
0.4007	41.0	47.5	-14.8	6,688	7,850	39	חבל אילות
0.4867	36.4	37.1	-18.6	8,844	10,867	121	חבל יבנה
0.5290	38.4	39.4	3.1	9,363	9,079	1,000	חבל מודיעין
0.5074	42.4	45.9	11.4	8,258	7,412	578	חוף אשקלון
0.5381	41.8	41.8	1.1	9,317	9,214	1,150	חוף הכרמל
0.5765	38.7	34.4	-11.9	10,480	11,902	542	חוף השרון
0.4798	42.9	45.0	1.0	7,469	7,394	189	יזאב
0.5191	39.3	37.8	-0.1	8,837	8,848	1,306	לב השרון
0.5766	37.4	37.8	7.7	10,515	9,759	444	לכיש

לוח 19 (המשך)

מדד אי- השוויון 2009 (גי'ני)	% העצמאים המשתכרים עד מחצית השכר הממוצע		ממוצע לחודש בשנה (ש"ח)			מספר העצמאים (2009)	מועצה אזורית
	2009	2008	אחוז השינוי	2009	2008		
0.4764	45.8	48.2	2.0	6,844	6,711	459	מבואות החרמון
0.4999	40.8	42.3	-1.6	8,271	8,403	240	מגידו
0.4903	60.7	59.3	19.9	5,739	4,786	28	מגילות
0.5198	48.0	44.9	2.5	7,515	7,335	727	מטה אשר
0.4923	43.5	43.2	-1.0	7,805	7,880	1,215	מטה בנימין
0.5141	43.8	44.4	-2.8	8,163	8,396	1,555	מטה יהודה
0.4678	47.2	45.8	1.5	6,822	6,720	422	מנשה
0.4590	44.2	49.8	4.0	6,547	6,298	780	מעלה יוסף
0.4682	51.0	55.6	4.8	5,863	5,593	845	מרום הגליל
0.4399	38.7	43.2	7.9	7,097	6,577	411	מרחבים
0.5231	45.0	45.3	-2.5	8,036	8,242	731	משגב
0.5154	46.9	51.0	6.7	7,322	6,862	143	נחל שורק
0.5086	47.4	45.1	-4.9	7,052	7,418	306	עמק הירדן
0.5194	41.3	39.9	-5.9	8,408	8,933	2,029	עמק חפר
0.5047	41.0	40.6	-3.4	8,473	8,767	1,269	עמק יזרעאל
0.5545	40.5	39.4	1.4	9,507	9,377	427	עמק לוד
0.5312	48.2	53.6	14.5	7,013	6,126	280	ערבות הירדן
0.5275	48.5	53.5	7.9	7,042	6,526	167	רמת נגב
0.5004	39.2	37.9	5.5	9,076	8,605	268	שדות נגב
0.4923	44.7	42.6	-1.7	7,473	7,598	771	שומרון
0.4554	35.3	33.9	-10.1	8,071	8,975	119	שער הנגב
0.4676	45.5	47.0	-6.3	6,861	7,322	325	שפיר
0.5277	44.4	38.8	-11.8	8,079	9,159	81	תמר

לוח 20: הכנסה ממוצעת לחודש בשנה של העצמאים, אחוז העצמאים המשתכרים עד מחצית השכר הממוצע ומדד ג'יני, לפי מחוז ונפה, 2009-2008

מדד אי-שוויון (ג'יני) 2009	% העצמאים המשתכרים עד מחצית השכר הממוצע		ממוצע לחודש בשנה (ש"ח)			מספר העצמאים (2009)	מחוז ונפה
	2009	2008	אחוז השינוי	2009	2008		
0.5209	44.0	42.9	-4.2	8,055	8,406	240,003	סך הכול
0.5417	52.1	51.9	-1.3	7,394	7,490	21,855	ירושלים
0.5417	52.1	51.9	-1.3	7,394	7,490	21,855	ירושלים
0.4831	48.4	47.3	-3.2	6,609	6,825	38,565	הצפון
0.4919	49.5	50.1	-4.1	6,554	6,835	3,428	צפת
0.4765	52.6	50.9	-3.5	5,905	6,118	3,465	כנרת
0.4801	43.9	42.5	-3.3	7,213	7,458	12,808	זרעאל
0.4839	50.2	49.0	-2.9	6,420	6,613	16,756	עכו
0.4579	52.6	51.4	-1.0	5,682	5,741	2,108	גולן
0.5087	46.1	44.6	-3.4	7,521	7,786	27,348	חיפה
0.5204	45.7	44.8	-3.3	7,859	8,128	14,972	חיפה
0.4921	46.5	44.4	-3.5	7,112	7,367	12,376	חדרה
0.5131	40.7	39.5	-4.3	8,610	8,999	67,302	המרכז
0.5063	44.3	43.2	-3.7	7,661	7,957	16,157	השרון
0.5310	39.7	38.4	-4.9	9,314	9,795	23,639	פתח תקוה
0.5043	40.8	40.1	-2.3	8,364	8,565	9,661	רמלה
0.4933	38.4	37.4	-4.8	8,672	9,111	17,845	רחובות
0.5373	40.3	38.3	-7.2	9,252	9,968	52,437	תל אביב
0.5373	40.3	38.3	-7.2	9,252	9,968	52,437	תל אביב
0.4982	44.4	44.5	-0.4	7,607	7,636	25,053	הדרום
0.4985	45.9	46.3	-0.4	7,356	7,383	12,913	אשקלון
0.4969	43.0	42.5	-0.4	7,874	7,909	12,140	באר שבע
0.5023	45.4	45.0	-2.5	7,511	7,702	7,437	יהודה ושומרון

לוח 21: קבוצת ההכנסה של העובדים העצמאים לפי צורת יישוב, 2009

קבוצת הכנסה (אחוזים)									סך הכול (מספרים)	צורת היישוב
יותר מ-4 פעמים השכר הממוצע	עד 4 פעמים השכר הממוצע	עד 3 פעמים השכר הממוצע	עד פעמיים השכר הממוצע	עד השכר הממוצע	עד 75% מהשכר הממוצע	עד מחצית השכר הממוצע	עד שכר מינימום	סך הכול		
2.5	2.2	5.4	18.4	10.5	17.0	4.6	39.5	100.0	240,003	סך הכול יישובים עירוניים - סך
2.5	2.2	5.3	18.1	10.5	17.1	4.7	39.6	100.0	214,155	הכול יישובים עירוניים
2.8	2.4	5.7	18.7	10.4	16.7	4.6	38.7	100.0	184,450	יהודיים - סך הכול
2.5	2.0	4.0	14.2	8.7	14.8	4.7	49.2	100.0	17,851	יותר מ-500,000
3.3	2.7	6.1	19.4	10.8	16.4	4.4	36.8	100.0	48,853	499,999-200,000
2.2	1.8	4.9	18.3	10.7	18.3	5.0	38.8	100.0	35,060	199,999-100,000
3.1	2.6	6.4	19.9	10.7	16.2	4.4	36.6	100.0	26,229	99,999-50,000
2.5	2.2	5.3	18.5	10.5	17.4	4.7	38.9	100.0	35,723	49,999-20,000
2.9	2.7	6.9	20.9	10.3	16.5	4.3	35.5	100.0	10,933	19,999-10,000
3.3	3.3	7.0	20.3	9.5	15.6	4.0	36.9	100.0	5,833	9,999-5,000
3.2	2.6	7.1	20.5	9.3	15.4	4.3	37.6	100.0	3,968	4,999-2,000
0.7	0.8	3.0	14.5	11.0	19.2	5.4	45.3	100.0	29,705	יישובים עירוניים לא יהודיים - סך הכול
1.1	1.4	5.0	19.6	11.2	17.7	4.5	39.6	100.0	3,004	99,999-50,000
0.6	0.6	2.7	15.2	11.7	19.9	5.4	43.9	100.0	8,706	49,999-20,000
0.7	0.9	3.2	13.7	10.9	19.0	5.5	46.2	100.0	10,709	19,999-10,000
0.7	0.8	2.4	12.8	10.0	19.6	5.6	48.1	100.0	5,257	9,999-5,000
0.5	0.8	2.5	12.9	11.3	18.4	5.2	48.4	100.0	2,029	4,999-2,000
2.4	2.4	6.3	20.6	10.7	16.2	3.7	37.7	100.0	24,824	יישובים כפריים יהודיים - סך הכול
2.4	2.3	6.3	21.0	11.0	16.2	3.5	37.2	100.0	16,876	מושבים
4.3	3.2	6.0	19.7	10.6	17.6	3.6	35.0	100.0	695	מושבים שיתופיים
1.9	2.7	6.1	20.0	10.9	16.6	3.9	38.0	100.0	2,083	קיבוצים
		5.0	22.5	10.0	15.0	5.0	42.5	100.0	40	יישובים מוסדיים יהודיים
1.9	2.4	6.3	18.1	10.1	15.7	4.3	41.1	100.0	2,840	יישובים כפריים קהילתיים
3.1	2.8	6.3	21.8	9.2	15.6	3.8	37.2	100.0	2,290	יישובים יהודיים קטנים יישובים כפריים לא יהודיים
0.8	1.1	3.2	15.7	12.0	16.6	4.8	45.7	100.0	619	אוכלוסיה מחוץ ליישובים
0.8	0.3	3.5	16.5	10.8	14.3	4.3	49.6	100.0	399	מזה: שבטי בדווים
0.6	0.3	4.1	19.0	10.5	14.0	4.4	47.2	100.0	343	
					33.3		66.7	100.0	6	כתובת לא ידועה

לוח 21 (המשך)

קבוצת הכנסה (אחוזים)									סך הכול (מספרים)	צורת היישוב
יותר מ-4 פעמים השכר הממוצע	עד 4 פעמים השכר הממוצע	עד 3 פעמים השכר הממוצע	עד פעמיים השכר הממוצע	עד השכר הממוצע	עד 75% מהשכר הממוצע	עד מחצית השכר הממוצע	עד שכר מינימום	סך הכול		
2.5	2.2	5.4	18.4	10.5	17.0	4.6	39.5	100.0	240,003	סך הכול
2.5	2.2	5.3	18.1	10.5	17.1	4.7	39.6	100.0	214,155	יישובים עירוניים - סך הכול
2.8	2.4	5.7	18.7	10.4	16.7	4.6	38.7	100.0	184,450	יישובים עירוניים יהודיים - סך הכול
2.5	2.0	4.0	14.2	8.7	14.8	4.7	49.2	100.0	17,851	יותר מ-500,000
2.5	2.0	4.0	14.2	8.7	14.8	4.7	49.2	100.0	17,851	ירושלים
3.3	2.7	6.1	19.4	10.8	16.4	4.4	36.8	100.0	48,853	499,999-200,000
1.5	1.3	4.7	15.6	10.2	16.9	5.3	44.4	100.0	4,871	אשדוד
3.5	2.5	6.1	17.5	10.2	16.1	4.5	39.5	100.0	7,524	חיפה
2.7	2.7	5.5	20.1	11.6	17.0	4.3	36.1	100.0	6,525	פתח תקוה
2.9	2.5	6.7	21.2	11.8	17.4	4.2	33.2	100.0	8,579	ראשון לציון
4.0	3.2	6.4	20.0	10.5	15.9	4.2	35.7	100.0	21,354	תל אביב-יפו
2.2	1.8	4.9	18.3	10.7	18.3	5.0	38.8	100.0	35,060	199,999-100,000
1.4	1.6	4.4	17.3	9.5	18.1	5.6	42.0	100.0	3,116	אשקלון
1.9	1.6	4.2	17.7	10.7	16.5	4.5	42.9	100.0	3,693	באר שבע
2.3	1.3	3.4	14.7	9.9	20.0	4.7	43.7	100.0	2,052	בני ברק
0.8	1.1	3.3	16.5	10.5	18.3	5.7	43.8	100.0	4,237	בת ים
2.1	1.8	4.8	19.5	11.5	20.3	4.7	35.3	100.0	6,995	חולון
1.7	1.6	4.9	17.8	10.6	18.1	5.4	39.9	100.0	5,894	נתניה
2.7	2.1	5.6	20.3	10.2	18.1	4.5	36.5	100.0	3,314	רחובות
3.9	2.9	7.0	19.9	11.3	16.9	4.5	33.6	100.0	5,759	רמת גן
3.1	2.6	6.4	19.9	10.7	16.2	4.4	36.6	100.0	26,229	99,999-50,000
2.1	1.3	3.8	15.0	8.7	18.1	5.8	45.2	100.0	1,281	בית שמש
4.3	3.8	8.0	21.8	11.2	13.9	3.8	33.1	100.0	2,321	גבעתיים
4.5	3.2	7.7	20.0	9.6	15.9	4.0	35.1	100.0	4,193	הרצליה
1.2	1.5	5.0	19.6	11.1	17.8	5.5	38.3	100.0	2,461	חדרה
3.6	3.7	6.8	21.3	11.5	16.0	4.4	32.7	100.0	3,467	כפר סבא
0.7	0.9	2.6	15.3	10.1	19.5	5.4	45.4	100.0	1,481	לוד
3.2	3.0	8.3	21.7	9.5	15.4	3.6	35.3	100.0	2,710	מודיעין-מכבים-רעות
2.2	2.5	6.8	20.9	9.7	14.4	3.5	39.9	100.0	1,502	נהריה
1.8	1.8	4.8	18.2	12.1	15.2	5.3	40.9	100.0	1,519	קרית אתא
0.7	0.6	3.3	17.4	12.5	21.3	5.5	38.8	100.0	1,958	רמלה
5.3	3.3	7.9	21.9	10.9	13.9	3.9	33.0	100.0	3,336	רעננה
2.5	2.2	5.3	18.5	10.5	17.4	4.7	38.9	100.0	35,723	49,999-20,000
1.8	1.0	3.9	18.3	11.4	12.1	5.7	45.7	100.0	387	אופקים
2.5	1.9	4.3	19.3	11.4	19.0	5.5	36.1	100.0	1,428	אור יהודה
2.0	1.1	5.0	20.5	12.2	19.6	4.7	34.9	100.0	1,979	אילת

לוח 21 (המשך)

קבוצת הכנסה (אחוזים)									סך הכול (מספרים)	צורת היישוב
יותר מ-4 פעמים השכר הממוצע	עד 4 פעמים השכר הממוצע	עד 3 פעמים השכר הממוצע	עד פעמיים השכר הממוצע	עד השכר הממוצע	עד 75% מהשכר הממוצע	עד מחצית השכר הממוצע	עד שכר מינימום	סך הכול		
0.2	0.5	2.1	9.7	7.3	25.9	5.1	49.3	100.0	661	אלעד
0.6	0.6	3.0	7.9	6.7	19.1	7.3	54.7	100.0	329	ביתר עילית
5.8	5.4	8.0	23.0	11.2	14.0	3.4	29.2	100.0	742	גבעת שמואל
1.6	2.6	6.6	22.0	10.5	17.4	3.3	36.0	100.0	695	גדרה
0.9	0.9	4.7	18.7	10.6	16.8	5.1	42.2	100.0	529	דימונה
3.9	4.0	7.5	20.1	10.8	15.4	4.8	33.5	100.0	2,300	הוד השרון
0.5	0.4	2.8	12.6	8.9	18.4	5.4	50.9	100.0	1,231	טבריה
2.6	2.6	5.2	21.2	11.7	17.3	4.4	34.8	100.0	1,125	יבנה
3.6	3.1	8.1	19.3	9.7	19.0	4.4	32.9	100.0	1,123	יהוד
1.3	2.1	4.7	15.0	9.2	15.7	5.6	46.6	100.0	1,110	כרמיאל
5.7	4.5	7.9	21.1	10.9	15.7	3.7	30.5	100.0	948	מבשרת ציון
0.8	0.8	3.3	15.7	12.6	16.1	4.3	46.3	100.0	508	מגדל העמק
0.4	0.2	2.1	5.1	5.5	18.0	7.6	61.1	100.0	527	מודיעין עילית
2.9	1.6	4.4	16.0	13.0	22.1	3.9	36.2	100.0	942	מעלה אדומים
1.1	1.3	4.6	17.6	10.5	16.1	4.8	44.0	100.0	545	מעלות-תרשיחא
3.9	3.2	7.9	21.8	11.6	17.3	3.3	31.0	100.0	1,323	נס ציונה
1.1	1.6	4.3	20.2	10.1	16.1	4.9	41.8	100.0	934	נצרת עילית
1.8	1.9	4.9	17.3	9.9	18.8	5.5	39.9	100.0	617	נשר
0.9	1.1	4.3	20.0	11.7	16.7	6.1	39.3	100.0	540	נתיבות
1.0	2.0	3.7	19.2	9.2	18.9	4.2	42.0	100.0	1,122	עכו
1.1	0.9	3.5	16.7	9.0	18.7	5.1	45.0	100.0	982	עפולה
1.4	1.4	4.4	18.6	13.2	18.8	3.2	39.0	100.0	500	ערד
1.9	2.1	4.5	17.9	9.7	17.9	5.3	40.6	100.0	1,457	פרדס חנה-כרכור
0.5	0.9	1.8	12.7	10.1	15.7	4.3	54.1	100.0	656	צפת
6.2	3.9	7.7	23.9	9.0	15.0	4.1	30.4	100.0	1,317	קרית אונו
1.5	1.9	5.6	18.2	11.4	18.2	5.9	37.4	100.0	951	קרית ביאליק
1.2	1.5	3.7	18.1	10.2	19.6	4.8	40.8	100.0	1,181	קרית גת
0.7	0.7	3.9	15.1	11.8	16.3	5.6	45.8	100.0	839	קרית ים
1.9	2.6	7.1	17.9	10.6	17.1	4.5	38.4	100.0	1,011	קרית מוצקין
1.0	1.6	3.5	20.4	13.2	19.3	5.1	35.8	100.0	486	קרית מלאכי
2.1	0.7	4.7	17.1	9.1	14.8	4.4	47.1	100.0	573	קרית שמונה
2.6	2.2	6.9	17.7	9.0	17.7	5.1	38.9	100.0	1,474	ראש העין
6.0	4.6	7.2	21.0	11.5	14.3	4.1	31.3	100.0	2,173	רמת השרון
2.1	1.9	4.6	21.3	10.3	16.9	2.9	40.0	100.0	478	שדרות
2.9	2.7	6.9	20.9	10.3	16.5	4.3	35.5	100.0	10,933	19,999-10,000
4.1	3.2	8.8	21.6	11.3	13.5	4.3	33.1	100.0	556	אבן יהודה
0.4	0.4	2.2	16.7	9.5	19.6	5.5	45.7	100.0	455	אור עקיבא

לוח 21 (המשך)

קבוצת הכנסה (אחוזים)									סך הכול (מספרים)	צורת היישוב
יותר מ-4 פעמים השכר הממוצע	עד 4 פעמים השכר הממוצע	עד 3 פעמים השכר הממוצע	עד פעמיים השכר הממוצע	עד השכר הממוצע	עד 75% מהשכר הממוצע	עד מחצית השכר הממוצע	עד שכר מינימום	סך הכול		
2.7	3.3	8.2	20.7	11.5	17.4	3.3	32.8	100.0	512	אזור
0.7	0.5	6.3	16.7	10.4	21.1	4.9	39.4	100.0	431	אריאל
0.7	3.0	7.0	24.1	13.8	18.5	4.2	28.6	100.0	427	באר יעקב
2.4	1.2	5.1	19.8	9.7	18.6	3.9	39.4	100.0	414	בית שאן
4.4	2.7	7.1	19.6	12.2	13.9	3.9	36.2	100.0	591	בנימינה-גבעת עדה
2.5	3.3	5.8	20.8	9.8	19.3	4.3	34.5	100.0	400	גבעת זאב
1.6	1.6	6.6	22.9	12.5	17.3	5.7	31.8	100.0	752	גן יבנה
3.9	2.9	11.1	22.3	7.7	16.2	3.9	32.0	100.0	557	גני תקוה
5.3	2.8	7.7	20.4	10.3	14.4	3.1	36.0	100.0	901	זכרון יעקב
0.9	0.9	4.2	10.9	11.3	22.0	5.1	44.7	100.0	450	טירת כרמל
1.7	3.2	6.4	21.4	7.5	16.9	4.1	38.9	100.0	468	יקנעם עילית
0.8	2.4	5.7	24.4	8.9	14.5	4.1	39.2	100.0	778	כפר יונה
3.5	2.7	6.8	22.6	10.7	15.5	3.7	34.5	100.0	840	קדימה-צורן
3.1	2.7	6.3	20.1	10.0	14.6	4.3	39.0	100.0	713	קרית טבעון
1.4	1.4	4.5	19.0	9.1	17.6	4.8	42.0	100.0	352	קרית עקרונ
7.1	6.4	9.1	22.6	9.6	15.0	4.6	25.6	100.0	780	שוהם
3.1	3.4	7.7	23.4	9.0	16.9	5.4	31.1	100.0	556	תל מונד
3.3	3.3	7.0	20.3	9.5	15.6	4.0	36.9	100.0	5,833	9,999-5,000
2.5	2.8	8.3	19.1	10.5	18.2	4.4	34.3	100.0	362	אורנית
1.8	4.8	3.5	22.2	10.8	16.1	4.0	36.8	100.0	397	אלפי מנשה
7.2	3.0	7.2	23.4	6.8	15.1	4.5	32.8	100.0	265	אפרתה
2.2		3.3	20.0	7.8	20.0	2.2	44.4	100.0	90	בית אל
2.4	3.4	7.5	26.8	11.5	16.6	3.7	28.1	100.0	295	בית דגן
0.7		4.8	14.5	11.7	21.4	7.6	39.3	100.0	145	בני עיי"ש
0.7	3.0	7.1	23.5	8.6	19.4	2.6	35.1	100.0	268	בת חפר
0.4	0.9	1.7	15.7	9.4	17.9	3.8	50.2	100.0	235	חצור הגלילית
2.3	5.4	4.7	14.7	9.3	15.5	4.7	43.4	100.0	129	ירוחם
5.8	5.8	10.7	23.8	10.1	12.2	2.9	28.7	100.0	516	כוכב יאיר
2.3		3.5	9.3	10.5	15.1	2.3	57.0	100.0	86	כוכב יעקב
2.9	0.8	9.2	13.8	10.8	11.3	4.2	47.1	100.0	240	כפר ורדים
8.3	8.3	9.5	26.0	10.7	10.7	0.6	26.0	100.0	169	להבים
4.1	4.6	8.1	22.1	9.2	14.5	5.3	32.0	100.0	434	מזכרת בתיה
3.8	4.2	12.3	18.9	9.0	19.3	2.8	29.7	100.0	212	מיתר
8.3	3.0	11.3	22.3	7.5	12.1	3.4	32.1	100.0	265	עומר
3.3	2.2	6.1	17.7	11.6	16.0	3.3	39.8	100.0	181	עתלית
3.9	3.3	4.9	24.5	7.5	17.0	4.6	34.3	100.0	306	פרדסיה
5.0	3.5	8.5	25.0	10.0	12.0	3.0	33.0	100.0	200	צור הדסה

לוח 21 (המשך)

קבוצת הכנסה (אחוזים)									סך הכול (מספרים)	צורת היישוב
יותר מ-4 פעמים השכר הממוצע	עד 4 פעמים השכר הממוצע	עד 3 פעמים השכר הממוצע	עד פעמיים השכר הממוצע	עד השכר הממוצע	עד 75% מהשכר הממוצע	עד מחצית השכר הממוצע	עד שכר מינימום	סך הכול		
2.8	0.9	0.9	12.8	8.7	12.8	3.2	57.8	100.0	218	קצרין
	2.8	5.6	7.4	9.3	15.7	5.6	53.7	100.0	108	קרית ארבע
	4.9	7.1	19.0	6.0	15.2	6.0	41.8	100.0	184	קרני שומרון
		1.8	9.9	6.3	22.5	10.8	48.6	100.0	111	רכסים
2.8	3.2	7.5	20.2	9.9	17.0	4.7	34.8	100.0	253	רמת ישי
	2.4	6.1	22.0	12.8	15.9	3.7	37.2	100.0	164	שלומי
3.2	2.6	7.1	20.5	9.3	15.4	4.3	37.6	100.0	3,968	4,999-2,000
2.9	7.2	5.8	21.7	8.7	11.6	2.9	39.1	100.0	69	אלון שבות
0.8	1.5	8.4	22.1	13.0	16.8	2.3	35.1	100.0	131	אליכין
4.9	5.9	7.8	16.7	13.7	15.7	3.9	31.4	100.0	102	אלקנה
2.2	0.6	7.8	20.7	12.3	20.7	3.9	31.8	100.0	179	בית אריה
		0.9	17.4	8.3	21.1	4.6	47.7	100.0	109	גבע בנימין
	2.2	9.8	20.7	10.9	16.3	6.5	33.7	100.0	92	גבעת אבני
1.9	1.9	11.1	24.1	9.3	16.7	3.7	31.5	100.0	54	גבעת ברנר
2.8	4.6	7.3	21.1	8.3	18.3	3.7	33.9	100.0	109	גן נר
5.7	4.4	11.4	25.9	8.2	18.4	2.5	23.4	100.0	158	הר אדר
3.9	3.9	9.1	14.3	7.8	19.5	3.9	37.7	100.0	77	חשמונאים
		10.8	24.3	13.5	16.2	2.7	32.4	100.0	37	טלמון
0.8	2.4	3.2	23.2	9.6	12.8	7.2	40.8	100.0	125	יבנאל
4.1	2.7	1.4	15.1	6.8	12.3	2.7	54.8	100.0	73	יד בנימין
4.3	1.7	5.1	26.5	9.4	18.8	5.1	29.1	100.0	117	כפר אדומים
1.6	2.5	14.8	26.2	9.8	16.4	4.9	23.8	100.0	122	כפר האורנים
1.0		4.0	21.0	6.0	19.0	8.0	41.0	100.0	100	כפר חב"ד
3.7	3.0	9.6	22.2	8.9	11.1	4.4	37.0	100.0	135	כפר תבור
3.1	3.1	7.9	23.6	9.4	15.0	1.6	36.2	100.0	127	לפיד
0.9		4.6	14.8	11.1	13.9	7.4	47.2	100.0	108	מצפה רמון
2.2	2.2	2.2	26.7	15.6	24.4	2.2	24.4	100.0	45	מרכז שפירא
3.7	1.9	7.5	29.2	9.9	16.8	5.6	25.5	100.0	161	מתן
10.5	3.5	5.3	21.1	8.8	10.5	1.8	38.6	100.0	57	נוף איילון
12.0	4.6	13.9	18.5	5.6	14.8	2.8	27.8	100.0	108	נופית
9.0	3.8	9.6	21.8	3.8	10.9	0.6	40.4	100.0	156	סביון
		4.8	11.9	4.8	21.4	4.8	52.4	100.0	42	עלי
			7.7	5.1	17.9	5.1	64.1	100.0	39	עמנואל
	3.5	8.8	28.1	5.3	14.0	1.8	38.6	100.0	57	עפרה
2.9	2.2	9.4	17.3	11.5	15.8	2.2	38.8	100.0	139	צור משה
1.1	2.3	1.1	15.9	13.6	13.6	4.5	47.7	100.0	88	קדומים
6.4	3.8	9.1	23.8	4.9	9.8	6.0	36.2	100.0	265	קיסריה

לוח 21 (המשך)

קבוצת הכנסה (אחוזים)									סך הכול (מספרים)	צורת היישוב
יותר מ-4 פעמים השכר הממוצע	עד 4 פעמים השכר הממוצע	עד 3 פעמים השכר הממוצע	עד פעמיים השכר הממוצע	עד השכר הממוצע	עד 75% מהשכר הממוצע	עד מחצית השכר הממוצע	עד שכר מינימום	סך הכול		
1.4	0.7	3.4	15.8	12.3	15.8	6.2	44.5	100.0	146	קציר-חריש
3.3	3.3	2.2	17.4	9.8	19.6	9.8	34.8	100.0	92	קרית יערים
	2.3	1.2	12.8	9.9	11.6	2.9	59.3	100.0	172	ראש פינה
	2.1	2.1	18.8	6.3	10.4	4.2	56.3	100.0	48	שילה
3.0	6.9	9.9	23.8	8.9	13.9	5.9	27.7	100.0	101	שמשת
2.4	1.9	8.5	15.2	11.8	17.1	4.3	38.9	100.0	211	שערי תקוה
			23.5	11.8	5.9	5.9	52.9	100.0	17	תפרח
0.7	0.8	3.0	14.5	11.0	19.2	5.4	45.3	100.0	29,705	יישובים עירוניים לא יהודיים - סך הכול
1.1	1.4	5.0	19.6	11.2	17.7	4.5	39.6	100.0	3,004	99,999-50,000
1.2	1.3	5.1	19.4	11.0	18.5	4.4	39.2	100.0	2,470	נצרת
0.9	1.9	4.9	20.6	11.8	13.9	4.7	41.4	100.0	534	רהט
0.6	0.6	2.7	15.2	11.7	19.9	5.4	43.9	100.0	8,706	49,999-20,000
0.4	0.4	2.8	15.3	11.4	19.2	6.1	44.4	100.0	1,336	אום אל-פחם
0.9	0.7	2.6	16.9	13.3	17.9	4.9	42.8	100.0	1,322	באקה אל-גרביה
0.5	0.4	2.5	12.8	10.3	20.1	5.8	47.7	100.0	1,250	טייבה
0.5	0.5	1.3	11.8	11.5	23.6	5.2	45.7	100.0	1,065	טירה
0.5	0.7	3.3	14.8	10.6	22.3	5.7	42.0	100.0	735	טמרה
0.6	0.9	3.3	16.1	12.7	20.6	6.0	39.8	100.0	788	סח'נין
0.6	0.6	3.8	17.4	10.3	17.6	3.8	45.9	100.0	688	עראבה
0.2	0.4	1.6	12.0	13.6	18.7	4.9	48.6	100.0	449	ערערה
1.1	0.7	3.0	18.5	12.4	19.4	6.0	39.0	100.0	1,073	שפרעם
0.7	0.9	3.2	13.7	10.9	19.0	5.5	46.2	100.0	10,709	19,999-10,000
0.8	2.1	2.3	13.1	9.5	16.5	6.4	49.4	100.0	389	אבו סנאן
0.8	1.4	6.3	21.8	14.9	18.1	3.1	33.6	100.0	491	אכסאל
0.5	1.3	2.7	11.1	7.8	18.9	3.8	53.9	100.0	371	אעבלין
0.7		2.6	5.6	7.5	20.2	5.2	58.1	100.0	267	בית ג'ן
0.6	0.6	2.1	11.2	11.4	17.4	3.5	53.3	100.0	484	ג'דידה-מכר
1.5	0.8	3.0	9.1	10.6	18.9	9.8	46.2	100.0	132	ג'סר א-זרקא
0.5		1.3	11.4	9.2	20.1	6.9	50.5	100.0	596	דאלית אל-כרמל
1.0	0.3	2.7	17.3	13.6	23.4	5.4	36.3	100.0	295	דייר אל-אסד
		4.7	13.2	11.3	17.9	5.7	47.2	100.0	106	חורה
1.3	3.3	8.5	24.1	16.3	18.0	2.8	25.8	100.0	461	טורעאן
0.6	0.8	5.3	17.2	13.2	20.4	6.3	36.2	100.0	494	יפיע
0.6	0.4	1.7	13.1	9.7	21.4	7.2	45.9	100.0	473	ירכא
		1.7	11.7	13.4	21.8	7.1	44.4	100.0	239	כאבול
		3.8	16.5	12.7	11.4	6.3	49.4	100.0	79	כסיפה
0.9	1.1	3.9	19.5	9.3	18.2	4.3	42.8	100.0	538	כפר כנא

לוח 21 (המשך)

קבוצת הכנסה (אחוזים)									סך הכול (מספרים)	צורת היישוב
יותר מ-4 פעמים השכר הממוצע	עד 4 פעמים השכר הממוצע	עד 3 פעמים השכר הממוצע	עד פעמיים השכר הממוצע	עד השכר הממוצע	עד 75% מהשכר הממוצע	עד מחצית השכר הממוצע	עד שכר מינימום	סך הכול		
1.2	2.0	5.7	11.6	13.3	21.7	3.9	40.6	100.0	406	כפר מנדא
0.3	0.2	1.0	9.5	7.6	15.1	5.5	60.9	100.0	621	כפר קאסם
0.2	1.3	1.1	18.0	10.9	18.5	5.6	44.4	100.0	540	כפר קרע
1.5	1.2	4.9	11.3	15.6	17.2	6.7	41.4	100.0	326	מג'ד אל-כרום
0.2	0.5	1.9	8.4	9.4	22.4	5.6	51.6	100.0	585	מגאר
1.3	0.6	3.8	18.7	8.5	18.0	6.0	43.0	100.0	316	מעלה עירון
0.3		1.3	10.8	4.9	19.3	4.9	58.5	100.0	306	נחף
0.4	1.6	5.7	17.4	12.6	19.8	4.9	37.7	100.0	247	עין מאהל
0.7	0.2	0.7	8.0	10.9	17.7	7.5	54.2	100.0	402	עספיא
1.1	5.6	6.7	14.4	10.0	16.7	3.3	42.2	100.0	90	ערערה-בנגב
	1.2	2.5	16.2	10.0	14.6	5.0	50.5	100.0	321	פורידיס
0.2	0.3	1.1	9.3	11.0	20.6	7.8	49.8	100.0	637	קלנסוה
1.3		6.0	14.4	10.7	21.2	4.2	42.1	100.0	382	ריינה
1.7	0.9	7.8	14.8	12.2	16.5	5.2	40.9	100.0	115	תל שבע
0.7	0.8	2.4	12.8	10.0	19.6	5.6	48.1	100.0	5,257	9,999-5,000
	3.1	4.7	15.6	3.9	18.8	1.6	52.3	100.0	128	אבו גוש
1.3		5.7	18.4	8.2	16.5	8.2	41.8	100.0	158	בועיינה-נוג'ידאת
		0.5	9.5	7.5	22.4	8.0	52.2	100.0	201	בוקעאתא
	1.8	0.9	30.0	11.8	11.8	2.7	40.9	100.0	110	ביר אל-מכסור
		1.5	14.5	10.0	17.0	6.0	51.0	100.0	200	בסמ"ה
1.3	1.3	3.2	11.0	12.3	22.1	3.9	44.8	100.0	154	בסמת טבעון
0.5	0.5	1.0	9.2	10.3	27.2	2.6	48.7	100.0	195	בענה
		1.4	8.6	7.1	21.4	6.4	55.0	100.0	140	ג'ולס
0.7	0.7	1.7	11.1	10.7	20.8	6.6	47.8	100.0	289	גלג'וליה
1.4	0.8	1.4	15.0	9.6	23.0	4.1	44.8	100.0	366	דבוריה
0.4	2.5	1.7	13.9	10.5	18.1	5.9	47.1	100.0	238	דייר חנא
	0.4	3.3	17.0	13.7	20.3	4.4	41.0	100.0	271	זמר
1.2		4.7	11.6	17.4	16.3	7.0	41.9	100.0	86	זרזיר
2.3	0.6	2.3	9.1	5.7	11.4	1.7	67.0	100.0	176	חורפיש
2.3	2.3	4.5	26.1	11.4	18.2	5.7	29.5	100.0	88	טובא-זנגריה
0.8	0.8	0.8	7.0	6.3	10.9	7.0	66.4	100.0	128	יאנוח-ג'ת
0.6		2.3	6.3	6.3	10.9	5.7	67.8	100.0	174	כסרא-סמיע
1.0	0.2	2.9	9.7	10.3	21.3	5.6	49.0	100.0	484	כפר יאסיף
1.7	0.8	4.1	12.4	9.1	27.3	2.5	42.1	100.0	121	לקיה
0.2		1.1	8.0	10.2	26.3	8.1	46.0	100.0	528	מג'דל שמש
2.1	1.6	3.2	25.4	14.8	18.5	5.3	29.1	100.0	189	משהד
3.3	3.3	6.7	27.5	15.8	15.0	3.3	25.0	100.0	120	עילוט

לוח 21 (המשך)

קבוצת הכנסה (אחוזים)									סך הכול (מספרים)	צורת היישוב
יותר מ-4 פעמים השכר הממוצע	עד 4 פעמים השכר הממוצע	עד 3 פעמים השכר הממוצע	עד פעמיים השכר הממוצע	עד השכר הממוצע	עד 75% מהשכר הממוצע	עד מחצית השכר הממוצע	עד שכר מינימום	סך הכול		
	0.4	3.4	8.9	6.0	13.6	8.1	59.6	100.0	235	פקיעין (בוקיעה)
	0.7	1.7	13.5	10.9	16.2	6.6	50.5	100.0	303	ראמה
		7.0	23.3	9.3	20.9		39.5	100.0	43	שגב-שלום
	2.3	3.0	3.8	10.6	22.7	5.3	52.3	100.0	132	שעב
0.5	0.8	2.5	12.9	11.3	18.4	5.2	48.4	100.0	2,029	4,999-2,000
2.9			8.6	2.9	22.9	2.9	60.0	100.0	35	אבטין
			5.9	5.9	11.8	5.9	70.6	100.0	17	אום בטין
			12.5	12.5	25.0	12.5	37.5	100.0	8	אל סייד
							100.0	100.0	1	ביר הדאג'
1.1	1.7	6.1	24.3	8.8	17.7	2.2	38.1	100.0	181	ג'ש (גוש חלב)
		2.7	6.7	18.7	22.7	5.3	44.0	100.0	75	כאוכב אבו אל-היג'א
1.3		5.2	10.4	11.7	14.3	5.2	51.9	100.0	77	כעביה-טבאש-חג'אג'רה
	0.9	1.8	19.5	22.1	21.2	1.8	32.7	100.0	113	כפר ברא
0.9		0.9	10.0	11.8	17.3	6.4	52.7	100.0	110	כפר כמא
			16.7	8.3	21.7	3.3	50.0	100.0	60	כפר מצר
	1.3	2.5	15.2	16.5	15.2	3.8	45.6	100.0	79	מוקייבלה
0.9	1.7	1.7	12.2	10.4	14.8	7.8	50.4	100.0	115	מזרעה
			6.1	6.7	25.2	7.4	54.6	100.0	163	מסעדה
1.3	2.0	4.7	14.1	10.1	13.4	4.0	50.3	100.0	149	מעיליא
		1.4	4.1	5.5	16.4	4.1	68.5	100.0	73	סאג'ור
	1.4	5.6	14.1	9.9	14.1	9.9	45.1	100.0	71	סולם
	3.1	6.3	6.3	12.5	15.6	9.4	46.9	100.0	32	סלמה
		3.4	8.5	6.8	15.3	3.4	62.7	100.0	59	עג'ר
		4.7	16.3	11.6	11.6	4.7	51.2	100.0	43	עזייר
	0.6		14.4	13.8	19.0	6.3	46.0	100.0	174	עילבון
				6.5	6.5	16.1	71.0	100.0	31	עין נקובא
1.2	1.2	4.2	7.2	7.2	21.6	7.2	50.3	100.0	167	פסוטה
	0.8		25.2	15.7	22.8	3.1	32.3	100.0	127	שבלי - אום אל-גנם
		2.9	5.8	17.4	20.3		53.6	100.0	69	שייח' דנון
2.4	2.4	6.3	20.6	10.7	16.2	3.7	37.7	100.0	24,824	יישובים כפריים יהודיים
										- סך הכול
2.4	2.3	6.3	21.0	11.0	16.2	3.5	37.2	100.0	16,876	מושבים
4.3	3.2	6.0	19.7	10.6	17.6	3.6	35.0	100.0	695	מושבים שיתופיים
1.9	2.7	6.1	20.0	10.9	16.6	3.9	38.0	100.0	2,083	קיבוצים
		5.0	22.5	10.0	15.0	5.0	42.5	100.0	40	יישובים מוסדיים יהודיים
1.9	2.4	6.3	18.1	10.1	15.7	4.3	41.1	100.0	2,840	יישובים כפריים קהילתיים
3.1	2.8	6.3	21.8	9.2	15.6	3.8	37.2	100.0	2,290	יישובים יהודיים קטנים

לוח 21 (המשך)

קבוצת הכנסה (אחוזים)									סך הכול (מספרים)	צורת היישוב
יותר מ-4 פעמים השכר הממוצע	עד 4 פעמים השכר הממוצע	עד 3 פעמים השכר הממוצע	עד פעמיים השכר הממוצע	עד השכר הממוצע	עד 75% מהשכר הממוצע	עד מחצית השכר הממוצע	עד שכר מינימום	סך הכול		
0.8	1.1	3.2	15.7	12.0	16.6	4.8	45.7	100.0	619	ישובים כפריים לא יהודיים אוכלוסיה מחוץ ליישובים
0.8	0.3	3.5	16.5	10.8	14.3	4.3	49.6	100.0	399	
0.6	0.3	4.1	19.0	10.5	14.0	4.4	47.2	100.0	343	מזה: שבטי בדווים
					33.3		66.7	100.0	6	כתובת לא ידועה

לוח 22: משך העבודה של עובדים שכירים לפי צורת יישוב, 2009

משך העבודה (אחוזים)						ממוצע חודשי עבודה	מספר העובדים השכירים	צורת היישוב
12 חודשים	11-9 חודשים	8-6 חודשים	5-3 חודשים	2-1 חודשים	סך הכול			
62.8	12.4	9.7	8.8	6.3	100.0	9.9	2,955,669	סך הכול
62.5	12.5	9.8	8.8	6.4	100.0	9.9	2,703,030	יישובים עירוניים - סך הכול
63.7	12.2	9.5	8.5	6.2	100.0	10.0	2,404,797	יישובים עירוניים יהודיים - סך הכול
60.6	13.0	9.7	9.5	7.2	100.0	9.7	211,302	יותר מ-500,000
65.0	11.9	9.2	8.1	5.8	100.0	10.1	598,597	200,000-499,999
63.7	12.5	9.5	8.3	6.1	100.0	10.0	504,318	100,000-199,999
65.0	11.7	9.2	8.2	5.9	100.0	10.0	326,578	50,000-99,999
62.2	12.6	9.9	8.8	6.5	100.0	9.9	519,159	20,000-49,999
65.4	11.3	9.2	8.3	5.8	100.0	10.0	127,658	10,000-19,999
63.4	11.7	9.5	9.0	6.4	100.0	9.9	73,510	5,000-9,999
63.0	11.2	9.6	9.3	6.9	100.0	9.8	43,675	2,000-4,999
53.0	14.9	12.3	11.8	8.0	100.0	9.3	298,233	יהודיים - סך הכול
51.4	15.9	12.6	12.1	7.9	100.0	9.3	32,340	50,000-99,999
54.5	14.7	12.0	11.2	7.6	100.0	9.4	78,759	20,000-49,999
52.4	15.1	12.2	12.0	8.2	100.0	9.3	111,100	10,000-19,999
52.2	14.4	12.6	12.2	8.5	100.0	9.2	54,301	5,000-9,999
55.0	13.9	12.3	11.4	7.3	100.0	9.4	21,733	2,000-4,999
66.9	11.0	8.7	7.8	5.6	100.0	10.1	235,269	יישובים כפריים יהודיים - סך הכול
63.5	12.3	9.6	8.5	6.0	100.0	10.0	102,151	מושבים
68.1	10.3	8.6	7.9	5.1	100.0	10.2	9,628	מושבים שיתופיים
76.0	8.6	6.2	5.4	3.7	100.0	10.7	68,522	קיבוצים
59.8	11.9	10.6	8.3	9.3	100.0	9.6	1,178	יישובים מוסדיים יהודיים
60.8	12.0	9.9	9.8	7.4	100.0	9.7	33,346	ישובים כפריים קהילתיים
62.6	11.8	10.0	9.1	6.5	100.0	9.9	20,444	יישובים יהודיים קטנים
57.6	13.5	11.1	10.8	7.0	100.0	9.6	8,675	יישובים כפריים לא יהודיים
44.2	16.0	15.1	14.0	10.7	100.0	8.7	8,590	אוכלוסיה מחוץ ליישובים
43.7	15.9	15.0	14.3	11.1	100.0	8.6	7,941	מזה: שבטי בדווים
41.0	10.5	11.4	11.4	25.7	100.0	7.5	105	כתובת לא ידועה

לוח 22 (המשך)

משך העבודה (אחוזים)						ממוצע חודשי עבודה	מספר העובדים השכירים	היישובים לפי צורת היישוב
12 חודשים	11-9 חודשים	8-6 חודשים	5-3 חודשים	2-1 חודשים	סך הכול			
62.8	12.4	9.7	8.8	6.3	100.0	9.9	2,955,669	סך הכול
62.5	12.5	9.8	8.8	6.4	100.0	9.9	2,703,030	יישובים עירוניים - סך הכול
63.7	12.2	9.5	8.5	6.2	100.0	10.0	2,404,797	יישובים עירוניים יהודיים - סך הכול
60.6	13.0	9.7	9.5	7.2	100.0	9.7	211,302	יותר מ-500,000
60.6	13.0	9.7	9.5	7.2	100.0	9.7	211,302	ירושלים
65.0	11.9	9.2	8.1	5.8	100.0	10.1	598,597	499,999-200,000
63.3	12.3	9.3	8.6	6.6	100.0	9.9	85,508	אשדוד
64.9	11.1	9.2	8.3	6.5	100.0	10.0	110,432	חיפה
67.0	11.5	8.9	7.4	5.2	100.0	10.2	93,601	פתח תקוה
67.2	11.4	8.5	7.6	5.3	100.0	10.2	111,003	ראשון לציון
63.6	12.7	9.8	8.3	5.5	100.0	10.0	198,053	תל אביב-יפו
63.7	12.5	9.5	8.3	6.1	100.0	10.0	504,318	199,999-100,000
58.9	13.5	10.6	9.7	7.3	100.0	9.7	47,778	אשקלון
61.6	12.5	9.9	9.2	6.8	100.0	9.8	79,863	באר שבע
59.3	15.8	9.5	8.4	7.0	100.0	9.8	40,312	בני ברק
63.9	12.2	9.6	8.4	5.9	100.0	10.0	60,916	בת ים
67.0	11.6	8.7	7.4	5.3	100.0	10.2	81,162	חולון
63.1	12.6	9.9	8.5	5.9	100.0	10.0	80,851	נתניה
65.9	11.7	9.0	7.8	5.7	100.0	10.1	50,789	רחובות
67.1	11.7	8.7	7.2	5.3	100.0	10.2	62,647	רמת גן
65.0	11.7	9.2	8.2	5.9	100.0	10.0	326,578	99,999-50,000
58.5	13.6	10.3	9.9	7.7	100.0	9.6	20,641	בית שמש
68.7	11.3	8.4	6.8	4.9	100.0	10.3	23,893	גבעתיים
66.4	11.5	8.9	7.9	5.4	100.0	10.1	40,124	הרצליה
63.6	12.4	9.5	8.4	6.2	100.0	10.0	38,254	חדרה
66.4	11.3	9.3	7.7	5.4	100.0	10.1	39,686	כפר סבא
62.2	12.5	9.8	9.1	6.4	100.0	9.9	28,144	לוד
68.7	10.7	8.5	7.2	4.9	100.0	10.3	31,161	מודיעין-מכבים-רעות
66.2	10.7	8.8	8.2	6.1	100.0	10.1	23,465	נהריה
64.7	11.2	9.0	8.2	6.9	100.0	10.0	22,605	קרית אתא
61.1	13.4	10.0	8.8	6.7	100.0	9.8	27,086	רמלה
65.8	11.0	8.9	8.3	5.9	100.0	10.1	31,519	רעננה
62.2	12.6	9.9	8.8	6.5	100.0	9.9	519,159	49,999-20,000
55.9	14.1	11.4	10.7	8.0	100.0	9.5	9,177	אופקים
64.1	12.8	9.8	7.8	5.4	100.0	10.1	14,858	אור יהודה
55.0	16.6	12.2	9.9	6.3	100.0	9.6	26,540	אילת
55.2	17.8	10.4	9.0	7.6	100.0	9.6	9,025	אלעד

לוח 22 (המשך)

משך העבודה (אחוזים)						ממוצע חודשי עבודה	מספר העובדים השכירים	היישובים לפי צורת היישוב
12 חודשים	11-9 חודשים	8-6 חודשים	5-3 חודשים	2-1 חודשים	סך הכול			
50.0	19.8	11.2	10.9	8.1	100.0	9.3	6,925	ביתר עילית
67.6	10.7	8.8	7.0	5.9	100.0	10.2	9,284	גבעת שמואל
66.4	11.7	9.1	7.7	5.1	100.0	10.2	8,370	גדרה
59.7	12.0	10.4	10.3	7.7	100.0	9.6	14,151	דימונה
67.7	10.7	9.0	7.5	5.0	100.0	10.2	21,603	הוד השרון
57.8	13.3	11.0	10.1	7.7	100.0	9.6	16,735	טבריה
63.3	11.3	9.6	8.9	6.8	100.0	9.9	15,433	יבנה
67.3	11.5	8.3	7.7	5.2	100.0	10.2	12,699	יהוד
64.5	11.0	9.4	8.7	6.4	100.0	9.9	20,983	כרמיאל
64.6	11.1	9.1	9.4	5.8	100.0	10.0	10,352	מבשרת ציון
61.1	12.6	10.1	9.7	6.6	100.0	9.8	10,722	מגדל העמק
47.9	22.8	11.9	10.0	7.4	100.0	9.4	8,437	מודיעין עילית
66.0	11.6	8.3	8.0	6.2	100.0	10.1	15,304	מעלה אדומים
63.7	10.8	10.1	9.1	6.3	100.0	9.9	9,462	מעלות-תרשיחא
68.7	11.0	8.6	7.1	4.6	100.0	10.3	17,045	נס ציונה
63.8	12.1	9.7	8.4	6.0	100.0	10.0	19,731	נצרת עילית
67.0	11.0	8.6	7.6	5.8	100.0	10.1	10,526	נשר
54.0	15.0	12.0	10.5	8.4	100.0	9.4	9,627	נתיבות
60.0	12.2	10.2	9.8	7.8	100.0	9.6	19,082	עכו
61.9	12.0	9.9	9.4	6.8	100.0	9.8	18,555	עפולה
61.0	13.4	10.2	9.2	6.2	100.0	9.9	10,759	ערד
63.2	12.3	10.0	8.6	6.0	100.0	9.9	14,113	פרדס חנה-כרכור
55.2	14.0	11.6	10.5	8.7	100.0	9.4	9,328	צפת
69.8	10.3	8.5	6.6	4.8	100.0	10.3	14,231	קרית אונו
66.0	10.8	9.2	8.0	6.1	100.0	10.0	17,220	קרית ביאליק
57.8	13.7	10.9	10.0	7.6	100.0	9.6	20,676	קרית גת
62.3	11.5	9.5	8.6	8.1	100.0	9.7	16,730	קרית ים
66.4	11.3	8.7	7.5	6.1	100.0	10.1	18,082	קרית מוצקין
54.9	14.8	11.3	10.9	8.1	100.0	9.4	8,719	קרית מלאכי
60.7	12.2	10.8	9.6	6.7	100.0	9.7	10,654	קרית שמונה
64.6	11.5	9.2	8.5	6.1	100.0	10.0	17,000	ראש העין
67.7	10.7	8.8	7.5	5.2	100.0	10.2	17,935	רמת השרון
57.6	13.1	10.8	10.6	7.9	100.0	9.5	9,086	שדרות
65.4	11.3	9.2	8.3	5.8	100.0	10.0	127,658	19,999-10,000
66.7	10.7	9.5	8.4	4.7	100.0	10.1	5,109	אבן יהודה
60.9	13.0	10.5	8.9	6.6	100.0	9.8	7,924	אור עקיבא
65.7	11.7	9.0	8.0	5.6	100.0	10.1	5,075	אזור
65.3	12.1	9.6	7.8	5.2	100.0	10.1	8,799	אריאל

לוח 22 (המשך)

משך העבודה (אחוזים)						ממוצע חודשי עבודה	מספר העובדים השכירים	היישובים לפי צורת היישוב
12 חודשים	11-9 חודשים	8-6 חודשים	5-3 חודשים	2-1 חודשים	סך הכול			
66.4	12.4	8.6	7.5	5.1	100.0	10.2	5,178	באר יעקב
59.1	13.5	10.3	10.0	7.0	100.0	9.7	7,777	בית שאן
66.1	11.6	8.6	7.9	5.9	100.0	10.1	5,183	בנימינה-גבעת עדה
62.4	12.7	9.5	8.1	7.4	100.0	9.8	5,026	גבעת זאב
66.8	11.2	8.8	7.5	5.6	100.0	10.1	8,117	גן יבנה
68.4	10.3	8.1	7.9	5.2	100.0	10.2	6,078	גני תקוה
64.8	10.6	9.5	8.5	6.7	100.0	9.9	7,516	זכרון יעקב
61.4	11.6	9.7	9.9	7.5	100.0	9.7	7,842	טירת כרמל
69.0	10.2	8.3	7.5	5.0	100.0	10.3	8,642	יקנעם עילית
64.5	11.8	10.3	7.9	5.6	100.0	10.0	8,068	כפר יונה
67.1	10.1	9.0	8.0	5.8	100.0	10.1	7,279	קדימה-צורן
65.0	11.2	8.8	9.2	5.9	100.0	10.0	6,523	קרית טבעון
63.6	11.8	9.7	8.5	6.4	100.0	9.9	4,644	קרית עקרון
71.5	8.8	7.9	7.4	4.5	100.0	10.4	8,303	שוהם
68.0	10.5	8.3	8.1	5.1	100.0	10.2	4,575	תל מונד
63.4	11.7	9.5	9.0	6.4	100.0	9.9	73,510	9,999-5,000
65.5	11.8	8.7	8.6	5.4	100.0	10.1	3,059	אורנית
66.6	11.0	9.4	7.8	5.2	100.0	10.2	3,363	אלפי מנשה
59.7	12.1	10.0	10.1	8.0	100.0	9.6	3,104	אפרתה
55.9	12.8	10.5	12.1	8.7	100.0	9.4	1,918	בית אל
66.5	10.7	8.9	8.0	5.9	100.0	10.1	2,810	בית דגן
66.6	10.3	8.5	9.2	5.4	100.0	10.1	3,433	בני עי"ש
66.0	11.3	8.7	8.9	5.0	100.0	10.1	2,159	בת חפר
57.3	13.7	12.9	8.8	7.4	100.0	9.6	3,687	חצור הגלילית
59.9	14.2	10.4	8.5	7.0	100.0	9.8	3,313	ירוחם
67.3	9.8	8.3	8.3	6.2	100.0	10.1	4,615	כוכב יאיר
49.4	16.0	12.7	11.1	10.8	100.0	9.0	1,484	כוכב יעקב
65.5	10.1	9.9	8.1	6.4	100.0	10.0	2,560	כפר ורדים
69.9	8.4	8.0	8.5	5.2	100.0	10.2	2,741	להבים
67.5	10.7	8.8	8.0	5.0	100.0	10.2	4,755	מזכרת בתיה
67.4	10.3	8.0	8.7	5.6	100.0	10.1	3,245	מיתר
68.8	9.1	8.3	7.6	6.1	100.0	10.1	3,151	עומר
65.1	11.8	9.1	8.6	5.4	100.0	10.0	2,365	עתלית
64.4	11.2	8.7	9.7	5.9	100.0	9.9	2,930	פרדסיה
67.7	10.5	9.0	7.6	5.2	100.0	10.2	2,024	צור הדסה
57.8	15.5	10.0	9.4	7.3	100.0	9.7	3,214	קצרין
53.0	14.3	10.6	13.0	9.0	100.0	9.2	2,386	קרית ארבע
59.5	12.2	10.2	10.8	7.3	100.0	9.6	2,936	קרני שומרון

לוח 22 (המשך)

משך העבודה (אחוזים)						ממוצע חודשי עבודה	מספר העובדים השכירים	היישובים לפי צורת היישוב
12 חודשים	11-9 חודשים	8-6 חודשים	5-3 חודשים	2-1 חודשים	סך הכול			
55.5	15.5	10.7	9.3	9.1	100.0	9.5	2,308	רכסים
65.8	10.6	9.2	8.0	6.3	100.0	10.0	3,173	רמת ישי
60.8	12.8	11.1	8.8	6.5	100.0	9.8	2,777	שלומי
63.0	11.2	9.6	9.3	6.9	100.0	9.8	43,675	4,999-2,000
60.8	14.2	9.2	8.7	7.1	100.0	9.9	1,161	אלון שבות
64.8	10.7	8.5	9.8	6.3	100.0	10.0	1,359	אליכין
63.6	10.4	9.0	9.2	7.8	100.0	9.8	1,551	אלקנה
66.5	11.2	9.2	7.8	5.3	100.0	10.2	1,814	בית אריה
60.2	13.1	11.1	8.6	7.1	100.0	9.7	1,544	גבע בנימין
67.6	8.6	8.6	9.3	5.9	100.0	10.0	965	גבעת אבני
71.6	11.2	7.2	5.5	4.6	100.0	10.5	1,006	גבעת ברנר
64.5	12.0	9.7	8.0	5.7	100.0	10.0	1,096	גן נר
71.4	9.7	6.7	7.8	4.4	100.0	10.4	1,502	הר אדר
58.1	9.6	9.7	11.5	11.1	100.0	9.2	1,001	חשמונאים
62.5	12.2	10.9	8.2	6.3	100.0	9.9	845	טלמון
56.4	13.3	10.0	11.8	8.4	100.0	9.4	1,055	יבנאל
56.3	11.8	11.3	12.4	8.2	100.0	9.4	958	יד בנימין
63.4	11.0	10.1	9.0	6.5	100.0	9.9	1,119	כפר אדומים
73.9	9.3	7.0	6.4	3.4	100.0	10.6	815	כפר האורנים
55.5	12.1	9.8	11.1	11.6	100.0	9.2	1,617	כפר חב"ד
65.3	9.6	10.0	8.8	6.3	100.0	10.0	1,372	כפר תבור
69.8	8.6	7.5	8.7	5.3	100.0	10.2	972	לפיד
55.7	12.8	12.0	11.6	7.9	100.0	9.4	1,852	מצפה רמון
62.7	8.7	9.5	10.4	8.7	100.0	9.6	807	מרכז שפירא
69.0	9.0	9.0	7.4	5.6	100.0	10.2	1,374	מתן
66.0	7.1	9.6	7.7	9.5	100.0	9.8	801	נוף איילון
69.1	8.2	8.7	8.4	5.6	100.0	10.1	1,220	נופית
72.2	7.2	7.6	7.4	5.6	100.0	10.3	1,373	סביון
47.3	16.5	13.9	12.1	10.2	100.0	8.9	974	עלי
48.2	17.8	10.8	12.0	11.2	100.0	9.0	807	עמנואל
59.5	12.3	10.4	10.2	7.7	100.0	9.6	1,091	עפרה
70.7	11.3	7.9	6.8	3.3	100.0	10.5	1,018	צור משה
59.0	13.1	10.1	10.8	7.0	100.0	9.6	1,423	קדומים
65.2	9.2	9.1	9.7	6.8	100.0	9.9	1,716	קיסריה
66.6	9.0	10.0	8.5	6.0	100.0	10.0	1,407	קציר-חריש
53.1	14.9	11.7	10.5	9.8	100.0	9.3	784	קרית יערים
59.6	13.1	11.1	9.3	7.0	100.0	9.7	1,131	ראש פינה
47.8	16.0	13.9	12.0	10.3	100.0	9.0	876	שילה

לוח 22 (המשך)

משך העבודה (אחוזים)						ממוצע חודשי עבודה	מספר העובדים השכירים	היישובים לפי צורת היישוב
12 חודשים	11-9 חודשים	8-6 חודשים	5-3 חודשים	2-1 חודשים	סך הכול			
73.4	9.9	6.2	6.7	3.8	100.0	10.5	916	שמשית
63.7	11.0	9.7	9.9	5.7	100.0	9.9	1,981	שערי תקוה
54.0	16.7	10.5	8.9	9.9	100.0	9.4	372	תפרח
53.0	14.9	12.3	11.8	8.0	100.0	9.3	298,233	יישובים עירוניים לא יהודיים - סך הכול
51.4	15.9	12.6	12.1	7.9	100.0	9.3	32,340	99,999-50,000
54.8	15.7	11.8	10.9	6.7	100.0	9.5	22,568	נצרת
43.6	16.5	14.3	14.9	10.7	100.0	8.6	9,772	רהט
54.5	14.7	12.0	11.2	7.6	100.0	9.4	78,759	49,999-20,000
48.6	17.1	13.6	12.7	8.0	100.0	9.1	11,086	אום אל-פחם
58.0	14.1	11.2	10.0	6.7	100.0	9.7	10,961	באקה אל-גרביה
57.5	13.8	11.2	10.3	7.2	100.0	9.6	11,125	טייבה
59.7	12.8	10.2	9.9	7.4	100.0	9.7	7,332	טירה
53.2	14.5	12.4	11.5	8.4	100.0	9.3	8,252	טמרה
51.2	15.6	13.4	11.3	8.6	100.0	9.2	8,314	סח'נין
47.8	16.1	13.9	13.3	8.9	100.0	9.0	5,490	עראבה
54.5	14.7	12.4	11.9	6.5	100.0	9.5	5,294	ערערה
57.4	13.7	10.8	10.9	7.3	100.0	9.6	10,905	שפרעם
52.4	15.1	12.2	12.0	8.2	100.0	9.3	111,100	19,999-10,000
53.7	13.3	12.1	11.3	9.6	100.0	9.2	3,507	אבו סנאן
50.7	14.7	11.5	11.8	11.3	100.0	9.0	3,289	אכסאל
58.0	13.3	11.2	10.4	7.1	100.0	9.6	3,475	אעבלין
48.9	14.5	12.9	14.5	9.2	100.0	9.0	3,282	בית ג'ן
52.3	15.2	13.2	11.5	7.8	100.0	9.3	5,418	ג'דידה-מכר
54.4	15.3	13.1	10.1	7.1	100.0	9.5	4,411	ג'סר א-זרקא
58.3	13.1	10.7	10.6	7.3	100.0	9.6	5,105	דאלית אל-כרמל
52.1	16.2	12.1	11.0	8.6	100.0	9.3	3,234	דייר אל-אסד
51.4	15.2	12.4	13.4	7.6	100.0	9.2	2,091	חורה
56.9	15.2	10.9	10.1	6.8	100.0	9.6	3,333	טורעאן
53.7	16.5	11.9	10.7	7.1	100.0	9.5	5,007	יפיע
54.5	12.3	11.0	12.9	9.2	100.0	9.2	3,223	ירכא
50.5	15.9	12.2	12.9	8.6	100.0	9.2	2,869	כאבול
51.4	15.2	12.4	12.2	8.8	100.0	9.2	2,467	כסיפה
51.1	16.4	12.4	11.9	8.2	100.0	9.3	5,026	כפר כנא
43.2	17.3	15.3	14.8	9.4	100.0	8.7	4,234	כפר מנדא
54.5	15.5	10.9	10.9	8.3	100.0	9.4	5,595	כפר קאסם
56.9	15.2	11.0	10.7	6.2	100.0	9.7	5,592	כפר קרע
52.4	15.7	12.3	11.3	8.4	100.0	9.3	4,083	מג'ד אל-כרום

לוח 22 (המשך)

משך העבודה (אחוזים)						ממוצע חודשי עבודה	מספר העובדים השכירים	היישובים לפי צורת היישוב
12 חודשים	11-9 חודשים	8-6 חודשים	5-3 חודשים	2-1 חודשים	סך הכול			
50.0	14.9	12.0	12.9	10.2	100.0	9.0	4,922	מגאר
47.5	17.5	13.4	13.5	8.1	100.0	9.1	3,249	מעלה עירון
47.2	15.3	13.7	14.6	9.2	100.0	8.9	3,133	נחף
51.6	15.5	12.2	12.8	7.9	100.0	9.2	3,265	עין מאהל
57.6	11.9	10.5	11.1	8.9	100.0	9.4	3,548	עספיא
46.6	15.2	13.4	14.7	10.1	100.0	8.8	1,994	ערערה-בנגב
53.8	14.8	12.5	10.7	8.2	100.0	9.4	3,794	פורידיס
53.8	15.4	11.6	12.1	7.1	100.0	9.4	5,270	קלנסוה
51.1	16.3	13.9	11.7	6.9	100.0	9.3	4,239	ריינה
45.6	15.0	13.7	16.3	9.4	100.0	8.7	2,445	תל שבע
52.2	14.4	12.6	12.2	8.5	100.0	9.2	54,301	9,999-5,000
59.6	12.6	10.3	8.9	8.6	100.0	9.7	1,860	אבו גוש
45.3	16.6	14.4	14.5	9.2	100.0	8.8	2,383	בועינה-נוג'ידאת
45.5	17.0	14.8	12.8	9.9	100.0	8.9	1,640	בוקעאתא
47.4	15.1	14.5	13.9	9.1	100.0	8.9	2,285	ביר אל-מכסור
51.9	15.1	13.4	12.1	7.5	100.0	9.3	2,445	בסמ"ה
59.4	12.2	10.9	10.4	7.0	100.0	9.7	2,202	בסמת טבעון
46.4	16.6	14.0	14.4	8.5	100.0	8.9	1,954	בענה
54.5	11.4	11.6	13.7	8.8	100.0	9.2	1,750	ג'ולס
50.5	14.5	14.7	11.6	8.7	100.0	9.1	2,392	ג'לג'וליה
56.8	14.1	11.5	10.2	7.4	100.0	9.6	2,660	דבוריה
48.2	16.3	14.7	12.4	8.4	100.0	9.1	2,859	דייר חנא
58.1	14.6	9.9	11.6	5.9	100.0	9.7	1,876	זמר
48.9	15.9	11.8	12.1	11.3	100.0	9.0	1,875	זרזיר
54.4	10.5	11.3	13.0	10.9	100.0	9.1	1,572	חורפיש
43.3	20.1	16.5	12.2	7.8	100.0	9.0	2,010	טובא-זנגריה
57.2	11.2	10.6	12.5	8.5	100.0	9.3	1,628	יאנוח-ג'ת
58.3	10.3	10.3	11.6	9.5	100.0	9.4	1,963	כסרא-סמיע
58.0	12.8	11.1	11.0	7.1	100.0	9.6	3,111	כפר יאסיף
47.1	15.6	12.7	13.8	10.8	100.0	8.8	2,040	לקיה
46.5	15.8	13.5	13.2	10.9	100.0	8.8	2,726	מג'דל שמס
52.9	14.8	13.4	11.3	7.5	100.0	9.4	1,967	משהד
51.9	18.7	13.1	10.6	5.7	100.0	9.6	1,747	עילוט
61.1	10.9	9.6	10.5	8.0	100.0	9.6	1,787	פקיעין (בוקיעה)
58.0	12.2	10.7	11.6	7.5	100.0	9.5	2,490	ראמה
47.7	14.9	13.1	13.9	10.4	100.0	8.8	1,339	שגב-שלום
49.0	14.4	12.6	15.1	8.9	100.0	8.9	1,740	שעב
55.0	13.9	12.3	11.4	7.3	100.0	9.4	21,733	4,999-2,000

לוח 22 (המשך)

משך העבודה (אחוזים)						ממוצע חודשי עבודה	מספר העובדים השכירים	היישובים לפי צורת היישוב
12 חודשים	11-9 חודשים	8-6 חודשים	5-3 חודשים	2-1 חודשים	סך הכול			
54.4	13.8	10.0	13.4	8.5	100.0	9.3	673	אבטין
43.0	12.0	16.8	14.4	13.7	100.0	8.3	291	אום בטין
45.1	18.6	20.6	12.7	2.9	100.0	9.2	102	אל סייד
52.7	12.2	12.2	9.5	13.5	100.0	8.9	74	ביר הדאג'
61.3	13.8	11.0	8.1	5.7	100.0	9.9	1,151	ג'ש (גוש חלב)
57.6	14.1	11.7	9.9	6.7	100.0	9.6	1,096	כאוכב אבו אל-היג'א
50.6	16.5	14.6	11.3	7.0	100.0	9.3	1,477	כעביה-טבאש-חג'אג'רה
56.7	13.2	10.1	12.8	7.2	100.0	9.5	839	כפר ברא
59.9	12.5	10.2	11.0	6.4	100.0	9.7	1,096	כפר כמא
57.1	15.5	11.2	10.4	5.8	100.0	9.7	676	כפר מצר
53.1	13.2	12.2	13.7	7.8	100.0	9.2	908	מוקייבלה
56.2	13.5	12.9	10.1	7.3	100.0	9.5	1,267	מזרעה
41.4	18.1	15.3	14.5	10.8	100.0	8.6	1,049	מסעדה
64.5	9.7	9.7	8.9	7.2	100.0	9.8	1,086	מעיליא
49.7	12.5	13.0	14.8	9.9	100.0	8.9	1,116	סאג'ור
58.9	12.2	12.2	10.3	6.4	100.0	9.7	764	סולם
44.4	16.5	14.8	16.5	7.7	100.0	8.8	756	סלמה
58.2	12.9	11.6	10.9	6.4	100.0	9.6	605	ע'ג'ר
42.5	16.1	17.9	14.6	8.7	100.0	8.7	663	עוזיר
58.7	13.3	10.5	10.4	7.1	100.0	9.6	1,708	עיילבון
64.1	11.5	10.8	7.2	6.3	100.0	10.0	694	עין נקובא
60.6	12.3	11.0	9.4	6.8	100.0	9.7	1,175	פסוטה
52.9	15.4	13.1	12.1	6.5	100.0	9.4	1,696	שבלי - אום אל-גנם
55.1	14.7	12.2	11.9	6.1	100.0	9.5	771	שייח' דנון
66.9	11.0	8.7	7.8	5.6	100.0	10.1	235,269	יישובים כפריים יהודיים - סך הכול
63.5	12.3	9.6	8.5	6.0	100.0	10.0	102,151	מושבים
68.1	10.3	8.6	7.9	5.1	100.0	10.2	9,628	מושבים שיתופיים
76.0	8.6	6.2	5.4	3.7	100.0	10.7	68,522	קיבוצים
59.8	11.9	10.6	8.3	9.3	100.0	9.6	1,178	יישובים מוסדיים יהודיים
60.8	12.0	9.9	9.8	7.4	100.0	9.7	33,346	יישובים כפריים קהילתיים
62.6	11.8	10.0	9.1	6.5	100.0	9.9	20,444	יישובים יהודיים קטנים
57.6	13.5	11.1	10.8	7.0	100.0	9.6	8,675	יישובים כפריים לא יהודיים
44.2	16.0	15.1	14.0	10.7	100.0	8.7	8,590	אוכלוסיה מחוץ ליישובים
43.7	15.9	15.0	14.3	11.1	100.0	8.6	7,941	מזה: שבטי בדווים
41.0	10.5	11.4	11.4	25.7	100.0	7.5	105	כתובת לא ידועה

לוח 23: משך העבודה של עובדים שכירים לפי יישוב, 2009

משך העבודה (אחוזים)						ממוצע חודשי עבודה	מספר העובדים השכירים	היישובים לפי סדר א'-ב'
12 חודשים	11-9 חודשים	8-6 חודשים	5-3 חודשים	2-1 חודשים	סך הכול			
62.8	12.4	9.7	8.8	6.3	100.0	9.9	2,955,669	סך הכול
59.6	12.6	10.3	8.9	8.6	100.0	9.7	1,860	אבו גוש
53.7	13.3	12.1	11.3	9.6	100.0	9.2	3,507	אבו סנאן
54.4	13.8	10.0	13.4	8.5	100.0	9.3	673	אבטין
66.7	10.7	9.5	8.4	4.7	100.0	10.1	5,109	אבן יהודה
48.6	17.1	13.6	12.7	8.0	100.0	9.1	11,086	אום אל-פחם
43.0	12.0	16.8	14.4	13.7	100.0	8.3	291	אום בטין
55.9	14.1	11.4	10.7	8.0	100.0	9.5	9,177	אופקים
64.1	12.8	9.8	7.8	5.4	100.0	10.1	14,858	אור יהודה
60.9	13.0	10.5	8.9	6.6	100.0	9.8	7,924	אור עקיבא
65.5	11.8	8.7	8.6	5.4	100.0	10.1	3,059	אורנית
65.7	11.7	9.0	8.0	5.6	100.0	10.1	5,075	אזור
55.0	16.6	12.2	9.9	6.3	100.0	9.6	26,540	אילת
50.7	14.7	11.5	11.8	11.3	100.0	9.0	3,289	אכסאל
45.1	18.6	20.6	12.7	2.9	100.0	9.2	102	אל סייד
60.8	14.2	9.2	8.7	7.1	100.0	9.9	1,161	אלון שבות
64.8	10.7	8.5	9.8	6.3	100.0	10.0	1,359	אליכין
55.2	17.8	10.4	9.0	7.6	100.0	9.6	9,025	אלעד
66.6	11.0	9.4	7.8	5.2	100.0	10.2	3,363	אלפי מנשה
63.6	10.4	9.0	9.2	7.8	100.0	9.8	1,551	אלקנה
58.0	13.3	11.2	10.4	7.1	100.0	9.6	3,475	אעבלין
59.7	12.1	10.0	10.1	8.0	100.0	9.6	3,104	אפרתה
65.3	12.1	9.6	7.8	5.2	100.0	10.1	8,799	אריאל
63.3	12.3	9.3	8.6	6.6	100.0	9.9	85,508	אשדוד
58.9	13.5	10.6	9.7	7.3	100.0	9.7	47,778	אשקלון
58.0	14.1	11.2	10.0	6.7	100.0	9.7	10,961	באקה אל-גרביה
66.4	12.4	8.6	7.5	5.1	100.0	10.2	5,178	באר יעקב
61.6	12.5	9.9	9.2	6.8	100.0	9.8	79,863	באר שבע
45.3	16.6	14.4	14.5	9.2	100.0	8.8	2,383	בועינה-נוג'ידאת
45.5	17.0	14.8	12.8	9.9	100.0	8.9	1,640	בוקעאתא
47.4	15.1	14.5	13.9	9.1	100.0	8.9	2,285	ביר אל-מכסור
52.7	12.2	12.2	9.5	13.5	100.0	8.9	74	ביר הדאג'
55.9	12.8	10.5	12.1	8.7	100.0	9.4	1,918	בית אל
66.5	11.2	9.2	7.8	5.3	100.0	10.2	1,814	בית אריה
48.9	14.5	12.9	14.5	9.2	100.0	9.0	3,282	בית ג'ן

לוח 23 (המשך)

משך העבודה (אחוזים)						ממוצע חודשי עבודה	מספר העובדים השכירים	היישובים לפי סדר א'-ב'
12 חודשים	11-9 חודשים	8-6 חודשים	5-3 חודשים	2-1 חודשים	סך הכול			
66.5	10.7	8.9	8.0	5.9	100.0	10.1	2,810	בית דגן
59.1	13.5	10.3	10.0	7.0	100.0	9.7	7,777	בית שאן
58.5	13.6	10.3	9.9	7.7	100.0	9.6	20,641	בית שמש
50.0	19.8	11.2	10.9	8.1	100.0	9.3	6,925	ביתר עילית
59.3	15.8	9.5	8.4	7.0	100.0	9.8	40,312	בני ברק
66.6	10.3	8.5	9.2	5.4	100.0	10.1	3,433	בני עי"ש
66.1	11.6	8.6	7.9	5.9	100.0	10.1	5,183	בנימינה-גבעת עדה
51.9	15.1	13.4	12.1	7.5	100.0	9.3	2,445	בסמ"ה
59.4	12.2	10.9	10.4	7.0	100.0	9.7	2,202	בסמת טבעון
46.4	16.6	14.0	14.4	8.5	100.0	8.9	1,954	בענה
66.0	11.3	8.7	8.9	5.0	100.0	10.1	2,159	בת חפר
63.9	12.2	9.6	8.4	5.9	100.0	10.0	60,916	בת ים
52.3	15.2	13.2	11.5	7.8	100.0	9.3	5,418	ג'דידה-מכר
54.5	11.4	11.6	13.7	8.8	100.0	9.2	1,750	ג'ולס
50.5	14.5	14.7	11.6	8.7	100.0	9.1	2,392	ג'לג'וליה
54.4	15.3	13.1	10.1	7.1	100.0	9.5	4,411	ג'סר א-זרקא
61.3	13.8	11.0	8.1	5.7	100.0	9.9	1,151	ג'ש (גוש חלב)
60.2	13.1	11.1	8.6	7.1	100.0	9.7	1,544	גבע בנימין
67.6	8.6	8.6	9.3	5.9	100.0	10.0	965	גבעת אבני
71.6	11.2	7.2	5.5	4.6	100.0	10.5	1,006	גבעת ברנר
62.4	12.7	9.5	8.1	7.4	100.0	9.8	5,026	גבעת זאב
67.6	10.7	8.8	7.0	5.9	100.0	10.2	9,284	גבעת שמואל
68.7	11.3	8.4	6.8	4.9	100.0	10.3	23,893	גבעתיים
66.4	11.7	9.1	7.7	5.1	100.0	10.2	8,370	גדרה
66.8	11.2	8.8	7.5	5.6	100.0	10.1	8,117	גן יבנה
64.5	12.0	9.7	8.0	5.7	100.0	10.0	1,096	גן נר
68.4	10.3	8.1	7.9	5.2	100.0	10.2	6,078	גני תקוה
58.3	13.1	10.7	10.6	7.3	100.0	9.6	5,105	דאלית אל-כרמל
56.8	14.1	11.5	10.2	7.4	100.0	9.6	2,660	דבוריה
52.1	16.2	12.1	11.0	8.6	100.0	9.3	3,234	דייר אל-אסד
48.2	16.3	14.7	12.4	8.4	100.0	9.1	2,859	דייר חנא
59.7	12.0	10.4	10.3	7.7	100.0	9.6	14,151	דימונה
67.7	10.7	9.0	7.5	5.0	100.0	10.2	21,603	הוד השרון
71.4	9.7	6.7	7.8	4.4	100.0	10.4	1,502	הר אדר
66.4	11.5	8.9	7.9	5.4	100.0	10.1	40,124	הרצליה
64.8	10.6	9.5	8.5	6.7	100.0	9.9	7,516	זכרון יעקב
58.1	14.6	9.9	11.6	5.9	100.0	9.7	1,876	זמר
48.9	15.9	11.8	12.1	11.3	100.0	9.0	1,875	זרזיר

לוח 23 (המשך)

משך העבודה (אחוזים)						ממוצע חודשי עבודה	מספר העובדים השכירים	היישובים לפי סדר א'-ב'
12 חודשים	11-9 חודשים	8-6 חודשים	5-3 חודשים	2-1 חודשים	סך הכול			
63.6	12.4	9.5	8.4	6.2	100.0	10.0	38,254	חדרה
67.0	11.6	8.7	7.4	5.3	100.0	10.2	81,162	חולון
51.4	15.2	12.4	13.4	7.6	100.0	9.2	2,091	חורה
54.4	10.5	11.3	13.0	10.9	100.0	9.1	1,572	חורפיש
64.9	11.1	9.2	8.3	6.5	100.0	10.0	110,432	חיפה
57.3	13.7	12.9	8.8	7.4	100.0	9.6	3,687	חצור הגלילית
58.1	9.6	9.7	11.5	11.1	100.0	9.2	1,001	חשמונאים
57.8	13.3	11.0	10.1	7.7	100.0	9.6	16,735	טבריה
43.3	20.1	16.5	12.2	7.8	100.0	9.0	2,010	טובא-זנגריה
56.9	15.2	10.9	10.1	6.8	100.0	9.6	3,333	טורעאן
57.5	13.8	11.2	10.3	7.2	100.0	9.6	11,125	טייבה
59.7	12.8	10.2	9.9	7.4	100.0	9.7	7,332	טירה
61.4	11.6	9.7	9.9	7.5	100.0	9.7	7,842	טירת כרמל
62.5	12.2	10.9	8.2	6.3	100.0	9.9	845	טלמון
53.2	14.5	12.4	11.5	8.4	100.0	9.3	8,252	טמרה
57.2	11.2	10.6	12.5	8.5	100.0	9.3	1,628	יאנוח-ג'ת
56.4	13.3	10.0	11.8	8.4	100.0	9.4	1,055	יבנאל
63.3	11.3	9.6	8.9	6.8	100.0	9.9	15,433	יבנה
56.3	11.8	11.3	12.4	8.2	100.0	9.4	958	יד בנימין
67.3	11.5	8.3	7.7	5.2	100.0	10.2	12,699	יהוד
53.7	16.5	11.9	10.7	7.1	100.0	9.5	5,007	יפיע
69.0	10.2	8.3	7.5	5.0	100.0	10.3	8,642	יקנעם עילית
59.9	14.2	10.4	8.5	7.0	100.0	9.8	3,313	ירוחם
60.6	13.0	9.7	9.5	7.2	100.0	9.7	211,302	ירושלים
54.5	12.3	11.0	12.9	9.2	100.0	9.2	3,223	ירכא
50.5	15.9	12.2	12.9	8.6	100.0	9.2	2,869	כאבול
57.6	14.1	11.7	9.9	6.7	100.0	9.6	1,096	כאוכב אבו אל-היג'א
67.3	9.8	8.3	8.3	6.2	100.0	10.1	4,615	כוכב יאיר
49.4	16.0	12.7	11.1	10.8	100.0	9.0	1,484	כוכב יעקב
51.4	15.2	12.4	12.2	8.8	100.0	9.2	2,467	כסיפה
58.3	10.3	10.3	11.6	9.5	100.0	9.4	1,963	כסרא-סמיע
50.6	16.5	14.6	11.3	7.0	100.0	9.3	1,477	כעביה-טבאש-חג'אג'רה
63.4	11.0	10.1	9.0	6.5	100.0	9.9	1,119	כפר אדומים
56.7	13.2	10.1	12.8	7.2	100.0	9.5	839	כפר ברא
73.9	9.3	7.0	6.4	3.4	100.0	10.6	815	כפר האורנים
65.5	10.1	9.9	8.1	6.4	100.0	10.0	2,560	כפר ורדים
55.5	12.1	9.8	11.1	11.6	100.0	9.2	1,617	כפר חב"ד
58.0	12.8	11.1	11.0	7.1	100.0	9.6	3,111	כפר יאסיף

לוח 23 (המשך)

משך העבודה (אחוזים)						ממוצע חודשי עבודה	מספר העובדים השכירים	היישובים לפי סדר א'-ב'
12 חודשים	11-9 חודשים	8-6 חודשים	5-3 חודשים	2-1 חודשים	סך הכול			
64.5	11.8	10.3	7.9	5.6	100.0	10.0	8,068	כפר יונה
59.9	12.5	10.2	11.0	6.4	100.0	9.7	1,096	כפר כמא
51.1	16.4	12.4	11.9	8.2	100.0	9.3	5,026	כפר כנא
43.2	17.3	15.3	14.8	9.4	100.0	8.7	4,234	כפר מנדא
57.1	15.5	11.2	10.4	5.8	100.0	9.7	676	כפר מצר
66.4	11.3	9.3	7.7	5.4	100.0	10.1	39,686	כפר סבא
54.5	15.5	10.9	10.9	8.3	100.0	9.4	5,595	כפר קאסם
56.9	15.2	11.0	10.7	6.2	100.0	9.7	5,592	כפר קרע
65.3	9.6	10.0	8.8	6.3	100.0	10.0	1,372	כפר תבור
64.5	11.0	9.4	8.7	6.4	100.0	9.9	20,983	כרמיאל
69.9	8.4	8.0	8.5	5.2	100.0	10.2	2,741	להבים
62.2	12.5	9.8	9.1	6.4	100.0	9.9	28,144	לוד
69.8	8.6	7.5	8.7	5.3	100.0	10.2	972	לפיד
47.1	15.6	12.7	13.8	10.8	100.0	8.8	2,040	לקיה
64.6	11.1	9.1	9.4	5.8	100.0	10.0	10,352	מבשרת ציון
52.4	15.7	12.3	11.3	8.4	100.0	9.3	4,083	מג'ד אל-כרום
46.5	15.8	13.5	13.2	10.9	100.0	8.8	2,726	מג'דל שמש
50.0	14.9	12.0	12.9	10.2	100.0	9.0	4,922	מגאר
61.1	12.6	10.1	9.7	6.6	100.0	9.8	10,722	מגדל העמק
47.9	22.8	11.9	10.0	7.4	100.0	9.4	8,437	מודיעין עילית
68.7	10.7	8.5	7.2	4.9	100.0	10.3	31,161	מודיעין-מכבים-רעות
53.1	13.2	12.2	13.7	7.8	100.0	9.2	908	מוקייבלה
67.5	10.7	8.8	8.0	5.0	100.0	10.2	4,755	מזכרת בתיה
56.2	13.5	12.9	10.1	7.3	100.0	9.5	1,267	מזרעה
67.4	10.3	8.0	8.7	5.6	100.0	10.1	3,245	מיתר
41.4	18.1	15.3	14.5	10.8	100.0	8.6	1,049	מסעדה
64.5	9.7	9.7	8.9	7.2	100.0	9.8	1,086	מעיליא
66.0	11.6	8.3	8.0	6.2	100.0	10.1	15,304	מעלה אדומים
47.5	17.5	13.4	13.5	8.1	100.0	9.1	3,249	מעלה עירון
63.7	10.8	10.1	9.1	6.3	100.0	9.9	9,462	מעלות-תרשיחא
55.7	12.8	12.0	11.6	7.9	100.0	9.4	1,852	מצפה רמון
62.7	8.7	9.5	10.4	8.7	100.0	9.6	807	מרכז שפירא
52.9	14.8	13.4	11.3	7.5	100.0	9.4	1,967	משהד
69.0	9.0	9.0	7.4	5.6	100.0	10.2	1,374	מתן
66.2	10.7	8.8	8.2	6.1	100.0	10.1	23,465	נהריה
66.0	7.1	9.6	7.7	9.5	100.0	9.8	801	נוף איילון
69.1	8.2	8.7	8.4	5.6	100.0	10.1	1,220	נופית
47.2	15.3	13.7	14.6	9.2	100.0	8.9	3,133	נחף

לוח 23 (המשך)

משך העבודה (אחוזים)						ממוצע חודשי עבודה	מספר העובדים השכירים	היישובים לפי סדר א'-ב'
12 חודשים	11-9 חודשים	8-6 חודשים	5-3 חודשים	2-1 חודשים	סך הכול			
68.7	11.0	8.6	7.1	4.6	100.0	10.3	17,045	נס ציונה
54.8	15.7	11.8	10.9	6.7	100.0	9.5	22,568	נצרת
63.8	12.1	9.7	8.4	6.0	100.0	10.0	19,731	נצרת עילית
67.0	11.0	8.6	7.6	5.8	100.0	10.1	10,526	נשר
54.0	15.0	12.0	10.5	8.4	100.0	9.4	9,627	נתיבות
63.1	12.6	9.9	8.5	5.9	100.0	10.0	80,851	נתניה
49.7	12.5	13.0	14.8	9.9	100.0	8.9	1,116	סאג'ור
72.2	7.2	7.6	7.4	5.6	100.0	10.3	1,373	סביון
58.9	12.2	12.2	10.3	6.4	100.0	9.7	764	סולם
51.2	15.6	13.4	11.3	8.6	100.0	9.2	8,314	סח'נין
44.4	16.5	14.8	16.5	7.7	100.0	8.8	756	סלמה
58.2	12.9	11.6	10.9	6.4	100.0	9.6	605	ע'ג'ר
42.5	16.1	17.9	14.6	8.7	100.0	8.7	663	עוזייר
68.8	9.1	8.3	7.6	6.1	100.0	10.1	3,151	עומר
58.7	13.3	10.5	10.4	7.1	100.0	9.6	1,708	עיילבון
51.9	18.7	13.1	10.6	5.7	100.0	9.6	1,747	עילוט
51.6	15.5	12.2	12.8	7.9	100.0	9.2	3,265	עין מאהל
64.1	11.5	10.8	7.2	6.3	100.0	10.0	694	עין נקובא
60.0	12.2	10.2	9.8	7.8	100.0	9.6	19,082	עכו
47.3	16.5	13.9	12.1	10.2	100.0	8.9	974	עלי
48.2	17.8	10.8	12.0	11.2	100.0	9.0	807	עמנואל
57.6	11.9	10.5	11.1	8.9	100.0	9.4	3,548	עספיא
61.9	12.0	9.9	9.4	6.8	100.0	9.8	18,555	עפולה
59.5	12.3	10.4	10.2	7.7	100.0	9.6	1,091	עפרה
47.8	16.1	13.9	13.3	8.9	100.0	9.0	5,490	עראבה
61.0	13.4	10.2	9.2	6.2	100.0	9.9	10,759	ערד
54.5	14.7	12.4	11.9	6.5	100.0	9.5	5,294	ערערה
46.6	15.2	13.4	14.7	10.1	100.0	8.8	1,994	ערערה-בנגב
65.1	11.8	9.1	8.6	5.4	100.0	10.0	2,365	עתלית
53.8	14.8	12.5	10.7	8.2	100.0	9.4	3,794	פורידיס
60.6	12.3	11.0	9.4	6.8	100.0	9.7	1,175	פסוטה
61.1	10.9	9.6	10.5	8.0	100.0	9.6	1,787	פקיעין (בוקיעה)
63.2	12.3	10.0	8.6	6.0	100.0	9.9	14,113	פרדס חנה-כרכור
64.4	11.2	8.7	9.7	5.9	100.0	9.9	2,930	פרדסיה
67.0	11.5	8.9	7.4	5.2	100.0	10.2	93,601	פתח תקוה
67.7	10.5	9.0	7.6	5.2	100.0	10.2	2,024	צור הדסה
70.7	11.3	7.9	6.8	3.3	100.0	10.5	1,018	צור משה
55.2	14.0	11.6	10.5	8.7	100.0	9.4	9,328	צפת

לוח 23 (המשך)

משך העבודה (אחוזים)						ממוצע חודשי עבודה	מספר העובדים השכירים	היישובים לפי סדר א'-ב'
12 חודשים	11-9 חודשים	8-6 חודשים	5-3 חודשים	2-1 חודשים	סך הכול			
59.0	13.1	10.1	10.8	7.0	100.0	9.6	1,423	קדומים
67.1	10.1	9.0	8.0	5.8	100.0	10.1	7,279	קדימה-צורן
65.2	9.2	9.1	9.7	6.8	100.0	9.9	1,716	קיסריה
53.8	15.4	11.6	12.1	7.1	100.0	9.4	5,270	קלנסווה
66.6	9.0	10.0	8.5	6.0	100.0	10.0	1,407	קציר-חריש
57.8	15.5	10.0	9.4	7.3	100.0	9.7	3,214	קצרין
69.8	10.3	8.5	6.6	4.8	100.0	10.3	14,231	קרית אונו
53.0	14.3	10.6	13.0	9.0	100.0	9.2	2,386	קרית ארבע
64.7	11.2	9.0	8.2	6.9	100.0	10.0	22,605	קרית אתא
66.0	10.8	9.2	8.0	6.1	100.0	10.0	17,220	קרית ביאליק
57.8	13.7	10.9	10.0	7.6	100.0	9.6	20,676	קרית גת
65.0	11.2	8.8	9.2	5.9	100.0	10.0	6,523	קרית טבעון
62.3	11.5	9.5	8.6	8.1	100.0	9.7	16,730	קרית ים
53.1	14.9	11.7	10.5	9.8	100.0	9.3	784	קרית יערים
66.4	11.3	8.7	7.5	6.1	100.0	10.1	18,082	קרית מוצקין
54.9	14.8	11.3	10.9	8.1	100.0	9.4	8,719	קרית מלאכי
63.6	11.8	9.7	8.5	6.4	100.0	9.9	4,644	קרית עקרון
60.7	12.2	10.8	9.6	6.7	100.0	9.7	10,654	קרית שמונה
59.5	12.2	10.2	10.8	7.3	100.0	9.6	2,936	קרני שומרון
58.0	12.2	10.7	11.6	7.5	100.0	9.5	2,490	ראמה
64.6	11.5	9.2	8.5	6.1	100.0	10.0	17,000	ראש העין
59.6	13.1	11.1	9.3	7.0	100.0	9.7	1,131	ראש פינה
67.2	11.4	8.5	7.6	5.3	100.0	10.2	111,003	ראשון לציון
43.6	16.5	14.3	14.9	10.7	100.0	8.6	9,772	רהט
65.9	11.7	9.0	7.8	5.7	100.0	10.1	50,789	רחובות
51.1	16.3	13.9	11.7	6.9	100.0	9.3	4,239	ריינה
55.5	15.5	10.7	9.3	9.1	100.0	9.5	2,308	רכסים
61.1	13.4	10.0	8.8	6.7	100.0	9.8	27,086	רמלה
67.1	11.7	8.7	7.2	5.3	100.0	10.2	62,647	רמת גן
67.7	10.7	8.8	7.5	5.2	100.0	10.2	17,935	רמת השרון
65.8	10.6	9.2	8.0	6.3	100.0	10.0	3,173	רמת ישי
65.8	11.0	8.9	8.3	5.9	100.0	10.1	31,519	רעננה
52.9	15.4	13.1	12.1	6.5	100.0	9.4	1,696	שבלי - אום אל-גנם
47.7	14.9	13.1	13.9	10.4	100.0	8.8	1,339	שגב-שלום
57.6	13.1	10.8	10.6	7.9	100.0	9.5	9,086	שדרות
71.5	8.8	7.9	7.4	4.5	100.0	10.4	8,303	שוהם
55.1	14.7	12.2	11.9	6.1	100.0	9.5	771	שייח' דנון
47.8	16.0	13.9	12.0	10.3	100.0	9.0	876	שילה

לוח 23 (המשך)

משך העבודה (אחוזים)						ממוצע חודשי עבודה	מספר העובדים השכירים	היישובים לפי סדר א'-ב'
12 חודשים	11-9 חודשים	8-6 חודשים	5-3 חודשים	2-1 חודשים	סך הכול			
60.8	12.8	11.1	8.8	6.5	100.0	9.8	2,777	שלומי
73.4	9.9	6.2	6.7	3.8	100.0	10.5	916	שמשית
49.0	14.4	12.6	15.1	8.9	100.0	8.9	1,740	שעב
63.7	11.0	9.7	9.9	5.7	100.0	9.9	1,981	שערי תקוה
57.4	13.7	10.8	10.9	7.3	100.0	9.6	10,905	שפרעם
63.6	12.7	9.8	8.3	5.5	100.0	10.0	198,053	תל אביב-יפו
68.0	10.5	8.3	8.1	5.1	100.0	10.2	4,575	תל מונד
45.6	15.0	13.7	16.3	9.4	100.0	8.7	2,445	תל שבע
54.0	16.7	10.5	8.9	9.9	100.0	9.4	372	תפרח

לוח 24: משך העבודה של עובדים שכירים לפי מועצה אזורית, 2009

משך העבודה (אחוזים)						ממוצע חודשי עבודה	מספר העובדים השכירים	מועצה אזורית
12 חודשים	11-9 חודשים	8-6 חודשים	5-3 חודשים	2-1 חודשים	סך הכול			
65.9	11.2	8.9	8.2	5.8	100.0	10.1	280,635	סך הכול
48.0	14.4	13.6	13.9	10.1	100.0	8.8	961	אבו בסמה
49.7	13.9	15.1	13.0	8.4	100.0	9.1	1,759	אל-בטוף
58.9	14.6	9.5	11.3	5.7	100.0	9.7	705	אלונה
71.3	9.4	8.3	6.5	4.6	100.0	10.4	4,978	אשכול
65.6	11.9	8.6	8.2	5.8	100.0	10.1	7,689	באר טוביה
61.0	12.1	10.6	10.1	6.2	100.0	9.8	2,150	בוסתן-אל-מרג'
73.7	9.5	6.9	6.0	3.9	100.0	10.6	2,823	בני שמעון
70.8	9.8	7.9	6.5	4.9	100.0	10.4	5,039	בקעת בית שאן
67.4	11.7	8.3	7.6	4.9	100.0	10.2	2,854	ברנר
67.3	10.0	7.6	9.1	5.9	100.0	10.1	1,807	גדרות
62.3	13.1	9.4	9.3	5.9	100.0	9.9	5,992	גולן
60.4	12.7	9.6	9.6	7.7	100.0	9.7	5,712	גוש עציון
68.4	10.3	8.3	7.5	5.6	100.0	10.2	9,410	גזר
67.2	11.5	8.8	7.5	5.1	100.0	10.2	2,007	גן רוה
68.1	11.1	8.7	7.1	5.0	100.0	10.2	10,710	דרום השרון
67.4	11.2	8.7	7.8	4.9	100.0	10.2	9,546	הגלבוע
71.4	10.5	7.7	6.4	4.0	100.0	10.5	7,526	הגליל העליון
66.8	10.8	7.8	8.7	5.9	100.0	10.1	4,195	הגליל התחתון
52.5	13.3	15.2	12.1	6.9	100.0	9.3	1,116	הערבה התיכונה
59.9	11.8	10.7	10.5	7.2	100.0	9.6	2,284	הר חברון
68.6	9.1	8.0	8.5	5.9	100.0	10.1	3,986	זבולון
73.8	8.5	7.1	6.3	4.3	100.0	10.5	1,656	חבל אילות
65.5	10.1	9.6	8.6	6.2	100.0	10.0	1,790	חבל יבנה
65.4	11.0	9.2	8.5	5.9	100.0	10.0	7,856	חבל מודיעין
63.1	11.9	9.8	8.5	6.8	100.0	9.9	5,805	חוף אשקלון
68.5	10.0	8.3	7.8	5.4	100.0	10.2	10,089	חוף הכרמל
73.9	9.4	6.6	6.3	3.8	100.0	10.6	4,468	חוף השרון
70.8	10.4	7.6	6.7	4.4	100.0	10.4	2,837	יואב
67.0	11.4	8.5	7.6	5.4	100.0	10.2	8,030	לב השרון

לוח 24 (המשך)

משך העבודה (אחוזים)						ממוצע חודשי עבודה	מספר העובדים השכירים	מועצה אזורית
12 חודשים	11-9 חודשים	8-6 חודשים	5-3 חודשים	2-1 חודשים	סך הכול			
60.0	11.4	11.1	8.9	8.5	100.0	9.6	3,207	לכיש
61.2	12.1	10.6	9.2	6.9	100.0	9.8	2,799	מבואות החרמון
75.7	8.7	6.4	5.4	3.8	100.0	10.7	4,564	מגידו
72.1	10.5	7.2	7.0	3.2	100.0	10.6	570	מגילות
70.4	10.1	8.0	6.8	4.7	100.0	10.4	9,881	מטה אשר
58.6	13.0	10.4	9.9	8.0	100.0	9.6	16,500	מטה בנימין
66.6	11.2	8.9	7.7	5.5	100.0	10.1	16,226	מטה יהודה
71.1	10.4	7.4	6.9	4.2	100.0	10.4	5,528	מנשה
61.1	12.9	10.8	8.8	6.4	100.0	9.8	3,604	מעלה יוסף
57.8	14.2	10.8	9.5	7.7	100.0	9.6	4,500	מרום הגליל
62.2	12.9	9.5	9.0	6.4	100.0	9.9	3,539	מרחבים
62.1	11.1	9.9	9.6	7.2	100.0	9.8	8,730	משגב
59.5	11.7	10.2	10.7	7.9	100.0	9.6	1,961	נחל שורק
71.3	10.0	7.6	6.8	4.3	100.0	10.4	5,497	עמק הירדן
67.2	11.1	8.8	7.8	5.1	100.0	10.2	15,182	עמק חפר
69.1	10.1	8.0	7.4	5.3	100.0	10.3	13,779	עמק זרעאל
61.7	11.6	9.2	9.6	7.9	100.0	9.7	4,500	עמק לוד
59.9	13.9	10.7	9.9	5.7	100.0	9.8	1,752	ערבות הירדן
68.7	10.5	8.5	7.5	4.9	100.0	10.3	1,986	רמת נגב
64.2	11.4	9.0	8.3	7.1	100.0	9.9	3,070	שדות נגב
60.1	12.8	10.4	9.8	7.0	100.0	9.7	10,310	שומרון
71.0	9.8	7.4	7.3	4.6	100.0	10.4	2,955	שער הנגב
62.0	11.3	9.8	9.4	7.5	100.0	9.8	3,730	שפיר
66.4	10.9	9.1	8.0	5.6	100.0	10.1	485	תמר

לוח 25: משך העבודה של עובדים שכירים לפי מחוז ונפה, 2009

משך העבודה (אחוזים)						ממוצע חודשי עבודה	מספר העובדים השכירים	מחוז ונפה
12 חודשים	11-9 חודשים	8-6 חודשים	5-3 חודשים	2-1 חודשים	סך הכול			
62.8	12.4	9.7	8.8	6.3	100.0	9.9	2,955,669	סך הכול
60.9	12.9	9.7	9.4	7.1	100.0	9.8	261,165	ירושלים
60.9	12.9	9.7	9.4	7.1	100.0	9.8	261,165	ירושלים
59.4	12.9	10.7	9.9	7.0	100.0	9.7	464,283	הצפון
60.0	13.1	10.9	9.2	6.8	100.0	9.8	42,720	צפת
60.0	12.6	10.3	9.9	7.2	100.0	9.7	38,966	כנרת
60.6	13.1	10.4	9.5	6.5	100.0	9.8	166,657	זרעאל
58.6	12.7	10.9	10.4	7.4	100.0	9.6	200,081	עכו
54.8	15.0	11.4	10.9	7.9	100.0	9.4	15,859	גולן
63.2	11.9	9.6	8.8	6.5	100.0	9.9	362,458	חיפה
64.6	11.2	9.2	8.4	6.6	100.0	9.9	224,965	חיפה
60.8	13.1	10.4	9.3	6.4	100.0	9.8	137,493	חדרה
65.5	11.7	9.1	8.1	5.6	100.0	10.1	787,704	המרכז
63.6	12.2	9.7	8.6	5.9	100.0	10.0	163,229	השרון
66.0	11.6	9.1	7.8	5.6	100.0	10.1	269,256	פתח תקוה
65.1	11.7	9.1	8.2	5.9	100.0	10.0	120,415	רמלה
66.6	11.4	8.8	7.8	5.5	100.0	10.1	234,804	רחובות
65.0	12.3	9.3	7.9	5.6	100.0	10.1	560,243	תל אביב
65.0	12.3	9.3	7.9	5.6	100.0	10.1	560,243	תל אביב
59.8	13.1	10.4	9.6	7.1	100.0	9.7	413,218	הדרום
61.3	12.8	9.9	9.1	7.0	100.0	9.8	198,166	אשקלון
58.5	13.4	10.8	10.0	7.2	100.0	9.6	215,052	באר שבע
60.0	13.7	9.9	9.4	7.0	100.0	9.8	106,493	יהודה ושומרון

לוח 26: משך העבודה של גברים שכירים לפי יישוב, 2009

משך העבודה (אחוזים)						ממוצע חודשי עבודה	מספר העובדים השכירים	היישובים לפי סדר א'-ב'
12 חודשים	11-9 חודשים	8-6 חודשים	5-3 חודשים	2-1 חודשים	סך הכול			
64.6	11.2	9.2	8.7	6.4	100.0	10.0	1,486,184	סך הכול
59.0	13.2	10.4	8.8	8.6	100.0	9.7	1,221	אבו גוש
55.9	13.8	11.6	11.5	7.1	100.0	9.5	2,163	אבו סנאן
55.6	14.0	10.6	12.6	7.1	100.0	9.5	435	אבטין
70.3	9.7	8.0	7.1	4.8	100.0	10.3	2,518	אבן יהודה
49.6	16.9	13.8	12.5	7.3	100.0	9.2	8,201	אום אל-פחם
48.7	8.3	16.1	13.0	14.0	100.0	8.5	193	אום בטין
58.9	12.1	10.0	10.6	8.5	100.0	9.5	4,397	אופקים
65.0	12.0	9.1	8.2	5.7	100.0	10.1	7,143	אור יהודה
61.2	12.2	10.3	9.5	6.8	100.0	9.8	3,784	אור עקיבא
69.3	9.8	7.7	8.1	5.1	100.0	10.2	1,523	אורנית
66.2	11.7	8.6	7.7	5.7	100.0	10.1	2,428	אזור
54.6	15.9	12.4	10.3	6.8	100.0	9.6	13,674	אילת
53.4	15.4	12.2	11.0	8.0	100.0	9.4	2,280	אכסאל
47.1	17.6	22.4	11.8	1.2	100.0	9.4	85	אל סייד
65.0	12.0	6.3	9.1	7.7	100.0	10.0	560	אלון שבות
65.0	9.1	9.2	10.2	6.6	100.0	9.9	640	אליכין
65.0	10.4	8.0	8.7	7.8	100.0	9.9	3,848	אלעד
70.5	9.3	7.6	8.1	4.6	100.0	10.3	1,640	אלפי מנשה
68.2	7.6	7.7	7.2	9.3	100.0	9.9	763	אלקנה
59.8	13.3	10.5	10.1	6.2	100.0	9.8	2,248	אעבלין
63.6	8.9	9.0	9.6	8.8	100.0	9.7	1,485	אפרתה
67.7	11.0	8.8	7.3	5.2	100.0	10.2	4,346	אריאל
65.5	10.6	8.7	8.6	6.6	100.0	10.0	41,712	אשדוד
61.1	12.3	10.0	9.5	7.2	100.0	9.8	23,238	אשקלון
61.2	13.6	10.7	8.9	5.5	100.0	9.9	7,133	באקה אל-גרביה
69.9	9.8	7.5	7.2	5.5	100.0	10.3	2,431	באר יעקב
62.1	11.7	9.8	9.3	7.0	100.0	9.8	38,260	באר שבע
48.9	16.0	14.3	13.0	7.7	100.0	9.1	1,603	בועינה-נוג'ידאת
49.7	15.9	14.0	12.4	8.0	100.0	9.2	1,132	בוקעאתא
52.2	15.8	12.7	12.2	7.0	100.0	9.3	1,505	ביר אל-מכסור
59.7	11.3	12.9	4.8	11.3	100.0	9.6	62	ביר הדאג'
59.4	11.0	8.8	12.2	8.6	100.0	9.4	918	בית אל
67.5	11.5	8.8	6.6	5.6	100.0	10.2	853	בית אריה
57.1	10.8	10.6	12.4	9.2	100.0	9.3	1,616	בית ג'ן

לוח 26 (המשך)

משך העבודה (אחוזים)						ממוצע חודשי עבודה	מספר העובדים השכירים	היישובים לפי סדר א'-ב'
12 חודשים	11-9 חודשים	8-6 חודשים	5-3 חודשים	2-1 חודשים	סך הכול			
66.0	9.0	9.3	8.6	7.0	100.0	9.9	1,318	בית דגן
63.0	12.3	9.3	8.8	6.6	100.0	9.9	3,910	בית שאן
63.0	10.6	9.1	9.6	7.7	100.0	9.8	9,789	בית שמש
61.8	10.2	9.2	10.7	8.2	100.0	9.6	2,772	ביתר עילית
65.9	9.5	8.4	8.2	8.1	100.0	9.9	15,703	בני ברק
67.2	9.5	7.5	9.7	6.0	100.0	10.0	1,662	בני עי"ש
69.9	9.5	7.4	6.9	6.3	100.0	10.2	2,556	בנימינה-גבעת עדה
53.8	15.8	12.9	11.3	6.1	100.0	9.5	1,724	בסמ"ה
63.2	12.7	10.2	9.0	5.0	100.0	10.1	1,329	בסמת טבעון
46.3	16.5	16.0	14.1	7.1	100.0	9.0	1,241	בענה
71.8	9.1	7.4	7.2	4.6	100.0	10.4	1,003	בת חפר
63.0	12.0	9.8	8.9	6.3	100.0	9.9	29,124	בת ים
53.3	15.7	13.1	10.8	7.1	100.0	9.4	3,393	ג'דידה-מכר
62.3	8.9	10.0	11.1	7.7	100.0	9.6	944	ג'ולס
48.3	15.9	16.1	12.2	7.4	100.0	9.1	1,480	ג'לג'וליה
57.7	14.9	12.4	8.5	6.5	100.0	9.7	2,314	ג'סר א-זרקא
62.4	12.9	10.9	8.5	5.4	100.0	10.0	598	ג'ש (גוש חלב)
62.0	12.9	9.5	7.3	8.3	100.0	9.8	726	גבע בנימין
70.6	7.3	7.1	8.9	6.0	100.0	10.2	449	גבעת אבני
76.1	9.7	6.0	4.1	4.1	100.0	10.8	514	גבעת ברנר
64.3	10.2	8.6	8.5	8.4	100.0	9.8	2,307	גבעת זאב
71.6	8.2	7.5	6.7	6.0	100.0	10.3	4,443	גבעת שמואל
71.5	9.5	7.6	6.6	4.9	100.0	10.4	11,121	גבעתיים
70.4	9.2	7.9	6.9	5.5	100.0	10.3	3,930	גדרה
69.6	9.4	8.0	7.2	5.8	100.0	10.2	3,844	גן יבנה
63.5	12.2	9.2	9.6	5.5	100.0	9.9	509	גן נר
71.7	8.5	6.9	7.7	5.2	100.0	10.3	2,861	גני תקוה
63.5	12.6	9.7	8.2	6.0	100.0	10.0	2,981	דאלית אל-כרמל
57.2	15.2	11.7	10.3	5.5	100.0	9.7	1,653	דבוריה
54.6	17.7	12.3	9.3	6.2	100.0	9.7	2,029	דייר אל-אסד
49.8	17.8	14.7	11.3	6.5	100.0	9.4	1,704	דייר חנא
63.5	9.9	9.7	10.1	7.0	100.0	9.8	7,250	דימונה
71.8	8.6	7.2	7.2	5.2	100.0	10.3	10,352	הוד השרון
74.8	8.0	5.4	7.4	4.3	100.0	10.5	759	הר אדר
68.5	9.6	8.3	7.9	5.7	100.0	10.2	19,419	הרצליה
69.8	8.6	7.4	7.5	6.6	100.0	10.1	3,570	זכרון יעקב
62.8	14.1	9.2	9.2	4.7	100.0	10.1	1,185	זמר
54.9	14.4	11.1	10.3	9.3	100.0	9.4	1,228	זרזיר

לוח 26 (המשך)

משך העבודה (אחוזים)						ממוצע חודשי עבודה	מספר העובדים השכירים	היישובים לפי סדר א'-ב'
12 חודשים	11-9 חודשים	8-6 חודשים	5-3 חודשים	2-1 חודשים	סך הכול			
64.8	11.1	9.0	8.6	6.5	100.0	10.0	18,419	חדרה
67.3	10.9	8.5	7.8	5.5	100.0	10.2	38,464	חולון
54.4	14.7	12.1	12.4	6.4	100.0	9.5	1,502	חורה
59.7	8.1	10.2	11.4	10.7	100.0	9.3	915	חורפיש
66.4	9.9	8.6	8.5	6.7	100.0	10.0	53,639	חיפה
58.8	12.3	12.5	8.4	8.0	100.0	9.6	1,822	חצור הגלילית
60.4	7.2	8.7	11.8	12.0	100.0	9.2	485	חשמונאים
58.6	12.3	10.9	10.0	8.2	100.0	9.6	8,079	טבריה
52.3	16.5	13.6	10.7	7.1	100.0	9.5	1,106	טובא-זנגריה
61.8	14.1	10.4	8.7	5.0	100.0	10.0	2,276	טורעאן
56.9	14.6	11.5	10.4	6.7	100.0	9.6	6,559	טייבה
58.9	13.4	10.6	10.2	6.9	100.0	9.7	4,236	טירה
61.2	11.3	9.3	10.1	8.1	100.0	9.7	3,866	טירת כרמל
70.9	9.4	7.3	5.2	7.3	100.0	10.3	426	טלמון
56.2	14.1	12.1	11.1	6.5	100.0	9.6	5,260	טמרה
64.1	10.3	9.3	10.6	5.8	100.0	9.9	946	יאנוח-ג'ת
58.6	11.6	10.5	12.4	6.9	100.0	9.6	476	יבנאל
64.5	10.2	8.9	9.1	7.3	100.0	9.9	7,556	יבנה
66.3	8.1	7.7	10.6	7.3	100.0	9.8	454	יד בנימין
69.6	10.1	7.4	7.7	5.2	100.0	10.3	6,084	יהוד
55.1	17.5	11.9	9.7	5.7	100.0	9.7	3,445	יפיע
72.6	8.3	7.7	6.4	4.9	100.0	10.4	4,215	יקנעם עילית
63.2	13.1	9.7	7.8	6.2	100.0	10.0	1,719	ירוחם
62.2	11.4	9.3	9.6	7.5	100.0	9.8	112,250	ירושלים
59.7	11.6	9.8	11.2	7.8	100.0	9.6	2,025	ירכא
54.9	15.2	10.8	11.9	7.2	100.0	9.5	1,891	כאבול
62.1	14.3	9.5	8.7	5.3	100.0	10.0	642	כאוכב אבו אל-היג'א
70.6	8.4	7.1	7.8	6.1	100.0	10.2	2,310	כוכב יאיר
59.2	11.0	8.6	11.4	9.9	100.0	9.4	666	כוכב יעקב
55.9	14.5	12.0	10.5	7.3	100.0	9.5	1,722	כסיפה
67.2	8.3	8.6	9.4	6.5	100.0	10.0	1,197	כסרא-סמיע
54.4	17.2	14.0	9.4	5.0	100.0	9.7	921	כעביה-טבאש-חג'אג'רה
70.5	7.8	8.6	8.2	5.0	100.0	10.2	525	כפר אדומים
62.4	13.3	8.9	10.1	5.3	100.0	10.0	526	כפר ברא
77.9	6.9	4.8	6.6	3.8	100.0	10.7	394	כפר האורנים
70.6	7.7	7.4	7.5	6.8	100.0	10.2	1,247	כפר ורדים
58.4	8.2	8.2	11.7	13.5	100.0	9.1	742	כפר חב"ד
57.5	12.6	11.4	11.8	6.7	100.0	9.6	1,698	כפר יאסיף

לוח 26 (המשך)

משך העבודה (אחוזים)						ממוצע חודשי עבודה	מספר העובדים השכירים	היישובים לפי סדר א'-ב'
12 חודשים	11-9 חודשים	8-6 חודשים	5-3 חודשים	2-1 חודשים	סך הכול			
68.9	10.0	8.4	7.3	5.4	100.0	10.2	3,827	כפר יונה
64.0	10.1	10.2	10.6	5.1	100.0	9.9	567	כפר כמא
52.9	16.9	12.8	10.7	6.8	100.0	9.5	3,387	כפר כנא
45.2	18.6	15.0	13.6	7.6	100.0	9.0	3,049	כפר מנדא
62.3	15.4	9.9	8.1	4.4	100.0	10.1	456	כפר מצר
68.8	9.8	8.3	7.5	5.6	100.0	10.2	19,130	כפר סבא
56.8	15.4	11.1	10.0	6.6	100.0	9.7	3,570	כפר קאסם
60.6	15.0	10.2	9.1	5.1	100.0	10.0	3,332	כפר קרע
69.4	8.6	8.3	7.1	6.6	100.0	10.2	638	כפר תבור
66.6	9.4	9.2	8.2	6.6	100.0	10.0	10,210	כרמיאל
73.6	7.0	6.3	7.6	5.5	100.0	10.3	1,309	להבים
64.0	11.4	9.5	8.7	6.4	100.0	9.9	14,535	לוד
73.9	7.0	5.7	8.3	5.2	100.0	10.3	459	לפיד
50.5	15.6	12.1	12.5	9.3	100.0	9.1	1,371	לקיה
66.3	9.4	8.3	9.6	6.3	100.0	9.9	5,046	מבשרת ציון
58.0	14.9	11.7	9.3	6.1	100.0	9.8	2,644	מג'ד אל-כרום
46.3	15.3	13.3	13.4	11.7	100.0	8.7	1,704	מג'דל שמש
52.6	15.0	11.2	11.9	9.2	100.0	9.2	3,281	מגאר
62.6	11.0	9.3	10.0	7.1	100.0	9.8	5,101	מגדל העמק
59.5	10.0	8.9	11.2	10.4	100.0	9.4	2,518	מודיעין עילית
74.3	7.9	6.8	6.2	4.7	100.0	10.5	14,905	מודיעין-מכבים-רעות
58.2	13.0	11.0	12.3	5.6	100.0	9.7	593	מוקייבלה
69.9	9.6	7.7	7.7	5.0	100.0	10.3	2,319	מזכרת בתיה
57.3	15.7	12.8	8.9	5.3	100.0	9.8	805	מזרעה
70.3	8.3	7.1	8.0	6.3	100.0	10.2	1,557	מיתר
42.3	19.6	15.8	12.6	9.7	100.0	8.8	683	מסעדה
64.6	6.9	10.2	10.9	7.4	100.0	9.7	540	מעליא
67.9	10.0	7.7	7.7	6.7	100.0	10.1	7,142	מעלה אדומים
48.7	18.7	13.2	12.7	6.8	100.0	9.3	2,377	מעלה עירון
66.5	9.3	9.2	9.1	6.0	100.0	10.0	4,849	מעלות-תרשיחא
58.6	11.4	10.4	10.9	8.6	100.0	9.5	891	מצפה רמון
66.2	6.1	7.1	9.0	11.6	100.0	9.6	379	מרכז שפירא
55.2	14.5	13.0	11.2	6.1	100.0	9.6	1,385	משהד
71.3	7.6	7.0	7.9	6.1	100.0	10.2	669	מתן
69.2	9.3	7.7	7.9	6.0	100.0	10.2	11,684	נהריה
69.8	4.7	9.4	7.3	8.9	100.0	9.9	384	נוף איילון
74.4	6.6	7.0	5.6	6.4	100.0	10.4	575	נופית
51.1	15.4	12.9	13.5	7.1	100.0	9.2	2,057	נחף

לוח 26 (המשך)

משך העבודה (אחוזים)						ממוצע חודשי עבודה	מספר העובדים השכירים	היישובים לפי סדר א'-ב'
12 חודשים	11-9 חודשים	8-6 חודשים	5-3 חודשים	2-1 חודשים	סך הכול			
72.0	9.1	7.3	6.7	4.8	100.0	10.4	8,180	נס ציונה
55.5	16.5	12.0	10.3	5.6	100.0	9.7	14,258	נצרת
63.5	11.9	9.7	8.8	6.1	100.0	9.9	9,662	נצרת עילית
68.6	9.6	8.0	7.7	6.0	100.0	10.1	5,162	נשר
57.5	12.6	11.0	10.3	8.7	100.0	9.5	4,484	נתיבות
64.0	11.7	9.5	8.7	6.1	100.0	10.0	38,471	נתניה
52.6	12.4	12.0	12.4	10.6	100.0	9.0	574	סאג'ור
78.8	5.6	5.7	6.5	3.5	100.0	10.7	753	סביון
61.5	12.0	13.2	8.8	4.4	100.0	10.0	499	סולם
54.8	15.4	12.8	10.1	7.0	100.0	9.5	5,246	סחינין
50.1	15.1	13.5	14.8	6.5	100.0	9.1	445	סלמה
61.4	12.6	11.0	9.2	5.8	100.0	9.9	446	ע'ג'ר
48.4	16.9	16.3	12.3	6.1	100.0	9.2	479	עזייר
71.9	7.5	7.2	7.4	6.0	100.0	10.2	1,547	עומר
59.6	14.1	10.9	8.8	6.5	100.0	9.8	951	עיילבון
55.4	19.0	12.9	9.6	3.1	100.0	9.9	1,337	עילוט
55.0	15.2	12.2	11.5	6.1	100.0	9.5	2,274	עין מאהל
69.0	10.2	10.4	5.4	5.0	100.0	10.3	461	עין נקובא
61.1	11.7	9.6	9.7	7.9	100.0	9.7	9,948	עכו
56.4	14.5	10.3	9.5	9.3	100.0	9.4	505	עלי
49.7	16.8	8.9	12.2	12.4	100.0	9.0	394	עמנואל
61.3	10.7	9.5	10.0	8.5	100.0	9.6	1,943	עספיא
62.6	11.3	9.7	9.8	6.7	100.0	9.8	8,932	עפולה
65.0	10.1	8.4	8.2	8.4	100.0	9.9	537	עפרה
49.0	17.6	14.0	12.1	7.3	100.0	9.2	3,599	עראבה
63.4	11.4	9.9	9.1	6.3	100.0	9.9	5,234	ערד
55.9	15.5	12.1	10.9	5.6	100.0	9.7	3,358	ערערה
50.4	15.3	13.3	12.4	8.6	100.0	9.2	1,560	ערערה-בנגב
66.0	10.9	8.4	8.7	6.0	100.0	10.0	1,160	עתלית
59.0	14.5	12.1	8.6	5.8	100.0	9.8	2,396	פורידיס
61.8	11.6	10.9	9.1	6.6	100.0	9.8	671	פסוטה
65.3	9.2	9.0	10.1	6.3	100.0	9.9	1,029	פקיעין (בוקיעה)
64.9	10.8	8.8	8.8	6.7	100.0	9.9	6,751	פרדס חנה-כרכור
66.1	10.3	7.7	9.6	6.3	100.0	10.0	1,389	פרדסיה
68.9	10.1	8.1	7.5	5.4	100.0	10.2	44,935	פתח תקוה
70.7	8.6	7.7	6.9	6.1	100.0	10.3	974	צור הדסה
80.4	7.5	3.7	5.1	3.3	100.0	10.9	491	צור משה
56.6	12.4	10.6	10.7	9.7	100.0	9.4	4,302	צפת

לוח 26 (המשך)

משך העבודה (אחוזים)						ממוצע חודשי עבודה	מספר העובדים השכירים	היישובים לפי סדר א'-ב'
12 חודשים	11-9 חודשים	8-6 חודשים	5-3 חודשים	2-1 חודשים	סך הכול			
63.5	10.1	10.6	9.5	6.3	100.0	9.8	695	קדומים
70.5	8.5	8.0	7.1	5.9	100.0	10.2	3,505	קדימה-צורן
70.1	7.0	8.0	8.3	6.6	100.0	10.1	895	קיסריה
58.7	14.9	11.0	9.8	5.7	100.0	9.8	3,454	קלנסווה
69.1	8.4	8.4	8.5	5.7	100.0	10.2	669	קציר-חריש
58.2	13.8	9.2	10.7	8.2	100.0	9.6	1,527	קצרין
73.0	8.3	7.4	6.5	4.9	100.0	10.4	6,759	קרית אונו
56.3	12.2	9.9	12.7	8.9	100.0	9.3	1,127	קרית ארבע
65.9	10.1	8.6	8.5	6.8	100.0	10.0	10,944	קרית אתא
67.2	9.6	9.0	7.9	6.4	100.0	10.1	8,344	קרית ביאליק
59.4	12.4	10.6	10.2	7.4	100.0	9.6	10,194	קרית גת
68.1	9.2	7.6	8.9	6.2	100.0	10.1	3,114	קרית טבעון
62.4	11.6	9.5	9.1	7.5	100.0	9.8	8,122	קרית ים
56.5	9.1	12.3	10.4	11.7	100.0	9.1	317	קרית יערים
68.2	10.0	7.9	7.5	6.3	100.0	10.1	8,605	קרית מוצקין
56.0	13.5	10.9	11.5	8.2	100.0	9.4	4,341	קרית מלאכי
62.8	11.8	8.7	9.5	7.2	100.0	9.8	2,193	קרית עקרון
62.9	11.0	10.3	9.1	6.6	100.0	9.9	5,298	קרית שמונה
59.8	11.7	10.7	10.5	7.3	100.0	9.6	1,446	קרני שומרון
58.2	12.9	10.4	11.7	6.8	100.0	9.6	1,360	ראמה
65.7	10.0	8.8	8.8	6.7	100.0	10.0	8,058	ראש העין
59.8	11.7	11.2	9.0	8.3	100.0	9.6	564	ראש פינה
68.6	10.2	8.0	7.8	5.4	100.0	10.2	53,248	ראשון לציון
49.1	16.7	14.0	12.3	8.0	100.0	9.2	6,625	רהט
68.4	9.8	7.9	7.7	6.1	100.0	10.2	24,113	רחובות
53.6	17.2	13.2	10.9	5.1	100.0	9.6	2,958	ריינה
60.4	8.9	9.7	8.7	12.3	100.0	9.3	908	רכסים
61.9	12.4	9.7	9.3	6.6	100.0	9.8	13,946	רמלה
68.8	10.4	8.2	7.1	5.5	100.0	10.2	29,386	רמת גן
71.1	8.8	7.6	7.3	5.2	100.0	10.3	8,671	רמת השרון
69.3	8.5	7.4	8.1	6.7	100.0	10.1	1,519	רמת ישי
68.5	9.4	8.0	8.3	5.8	100.0	10.1	15,364	רעננה
58.3	14.9	13.0	9.4	4.4	100.0	9.8	1,018	שבלי - אום אל-גנם
49.9	13.9	13.3	14.1	8.8	100.0	9.0	943	שגב-שלום
59.8	11.8	10.0	10.4	8.0	100.0	9.6	4,723	שדרות
75.2	6.9	6.2	6.9	4.8	100.0	10.5	4,019	שוהם
61.8	13.8	10.0	9.6	4.8	100.0	10.0	500	שייח' דנון
53.7	13.9	11.6	10.6	10.2	100.0	9.2	432	שילה

לוח 26 (המשך)

משך העבודה (אחוזים)						ממוצע חודשי עבודה	מספר העובדים השכירים	היישובים לפי סדר א'-ב'
12 חודשים	11-9 חודשים	8-6 חודשים	5-3 חודשים	2-1 חודשים	סך הכול			
64.4	10.7	9.7	9.0	6.2	100.0	9.9	1,391	שלומי
80.4	5.9	4.6	6.2	3.0	100.0	10.8	439	שמשית
50.9	15.1	12.3	13.5	8.3	100.0	9.2	1,166	שעב
65.5	9.7	8.6	10.1	6.0	100.0	9.9	949	שערי תקוה
59.6	14.0	10.6	9.7	6.1	100.0	9.8	6,971	שפרעם
65.3	11.4	9.2	8.4	5.7	100.0	10.1	98,236	תל אביב-יפו
71.5	8.8	7.5	7.2	5.0	100.0	10.4	2,218	תל מונד
48.9	13.7	12.7	15.6	9.1	100.0	8.9	1,764	תל שבע
56.1	9.8	10.6	8.9	14.6	100.0	9.0	123	תפרח

לוח 27: משך העבודה של עובדות שכירות לפי יישוב, 2009

משך העבודה (אחוזים)						ממוצע חודשי עבודה	מספר העובדות השכירות	היישובים לפי סדר א'-ב'
12 חודשים	11-9 חודשים	8-6 חודשים	5-3 חודשים	2-1 חודשים	סך הכול			
61.0	13.6	10.3	8.8	6.3	100.0	9.9	1,469,485	סך הכול
60.7	11.4	10.2	9.1	8.6	100.0	9.7	639	אבו גוש
50.0	12.4	13.0	11.0	13.6	100.0	8.8	1,344	אבו סנאן
52.1	13.4	8.8	14.7	10.9	100.0	9.0	238	אבטין
63.3	11.7	10.8	9.7	4.6	100.0	10.0	2,591	אבן יהודה
45.9	17.9	12.9	13.3	10.0	100.0	8.9	2,885	אום אל-פחם
31.6	19.4	18.4	17.3	13.3	100.0	7.9	98	אום בטין
53.2	16.0	12.7	10.8	7.5	100.0	9.4	4,780	אופקים
63.3	13.6	10.5	7.4	5.1	100.0	10.1	7,715	אור יהודה
60.7	13.9	10.7	8.3	6.4	100.0	9.9	4,140	אור עקיבא
61.8	13.7	9.6	9.1	5.7	100.0	9.9	1,536	אורנית
65.3	11.7	9.3	8.2	5.5	100.0	10.1	2,647	אזור
55.5	17.3	12.0	9.5	5.7	100.0	9.7	12,866	אילת
44.6	13.2	9.9	13.5	18.8	100.0	8.1	1,009	אכסאל
35.3	23.5	11.8	17.6	11.8	100.0	8.4	17	אל סייד
56.9	16.3	12.0	8.3	6.5	100.0	9.8	601	אלון שבות
64.5	12.2	7.8	9.5	6.0	100.0	10.0	719	אליכין
47.9	23.4	12.1	9.2	7.4	100.0	9.4	5,177	אלעד
63.0	12.7	11.1	7.5	5.7	100.0	10.0	1,723	אלפי מנשה
59.1	13.2	10.2	11.2	6.3	100.0	9.7	788	אלקנה
54.7	13.2	12.5	11.0	8.6	100.0	9.3	1,227	אעבלין
56.1	15.1	10.9	10.6	7.3	100.0	9.5	1,619	אפרתה
63.0	13.2	10.4	8.3	5.1	100.0	10.0	4,453	אריאל
61.2	13.9	9.8	8.5	6.6	100.0	9.9	43,796	אשדוד
56.9	14.7	11.1	9.8	7.5	100.0	9.6	24,540	אשקלון
52.1	15.0	12.0	12.0	8.9	100.0	9.2	3,828	באקה אל-גרביה
63.3	14.7	9.5	7.8	4.8	100.0	10.1	2,747	באר יעקב
61.2	13.2	10.0	9.1	6.5	100.0	9.8	41,603	באר שבע
37.9	17.9	14.5	17.4	12.2	100.0	8.2	780	בועינה-נוג'ידאת
36.2	19.3	16.7	13.8	14.0	100.0	8.2	508	בוקעאתא
38.1	13.6	18.1	17.2	13.1	100.0	8.1	780	ביר אל-מכסור
16.7	16.7	8.3	33.3	25.0	100.0	5.7	12	ביר הדאג'
52.7	14.4	12.1	12.1	8.7	100.0	9.3	1,000	בית אל
65.7	10.9	9.5	8.9	5.0	100.0	10.1	961	בית אריה
41.0	18.2	15.1	16.5	9.2	100.0	8.6	1,666	בית ג'ן

לוח 27 (המשך)

לוח 27 (המשך)

משך העבודה (אחוזים)						ממוצע חודשי עבודה	מספר העובדות השכירות	היישובים לפי סדר א'-ב'
12 חודשים	11-9 חודשים	8-6 חודשים	5-3 חודשים	2-1 חודשים	סך הכול			
67.0	12.1	8.4	7.5	5.0	100.0	10.2	1,492	בית דגן
55.2	14.8	11.4	11.2	7.4	100.0	9.5	3,867	בית שאן
54.5	16.3	11.3	10.1	7.7	100.0	9.5	10,852	בית שמש
42.2	26.2	12.5	11.1	8.1	100.0	9.1	4,153	ביתר עילית
55.0	19.8	10.2	8.6	6.4	100.0	9.8	24,609	בני ברק
66.1	11.1	9.4	8.6	4.9	100.0	10.1	1,771	בני עי"ש
62.3	13.7	9.7	8.8	5.4	100.0	10.0	2,627	בנימינה-גבעת עדה
47.4	13.3	14.4	13.9	11.0	100.0	8.7	721	בסמ"ה
53.6	11.5	12.0	12.7	10.2	100.0	9.1	873	בסמת טבעון
46.6	16.8	10.7	15.0	10.9	100.0	8.8	713	בענה
61.1	13.3	9.9	10.4	5.4	100.0	9.9	1,156	בת חפר
64.7	12.4	9.5	7.9	5.5	100.0	10.1	31,792	בת ים
50.7	14.4	13.4	12.5	9.0	100.0	9.1	2,025	ג'דידה-מכר
45.4	14.3	13.5	16.7	10.0	100.0	8.6	806	ג'ולס
54.1	12.2	12.3	10.7	10.7	100.0	9.1	912	ג'לג'וליה
50.7	15.8	13.9	11.9	7.7	100.0	9.2	2,097	ג'סר א-זרקא
60.2	14.8	11.2	7.6	6.1	100.0	9.9	553	ג'ש (גוש חלב)
58.6	13.2	12.5	9.8	6.0	100.0	9.7	818	גבע בנימין
64.9	9.7	9.9	9.7	5.8	100.0	9.9	516	גבעת אבני
66.9	12.8	8.3	6.9	5.1	100.0	10.2	492	גבעת ברנר
60.8	14.7	10.2	7.8	6.6	100.0	9.9	2,719	גבעת זאב
63.9	12.9	10.1	7.3	5.8	100.0	10.1	4,841	גבעת שמואל
66.2	12.9	9.1	6.9	4.8	100.0	10.2	12,772	גבעתיים
62.9	14.0	10.1	8.3	4.8	100.0	10.1	4,440	גדרה
64.4	12.9	9.6	7.8	5.3	100.0	10.1	4,273	גן יבנה
65.4	11.9	10.1	6.6	6.0	100.0	10.1	587	גן נר
65.4	12.0	9.1	8.2	5.3	100.0	10.1	3,217	גני תקוה
50.9	13.9	12.0	13.9	9.3	100.0	9.0	2,124	דאלית אל-כרמל
56.0	12.3	11.2	10.0	10.4	100.0	9.3	1,007	דבוריה
47.9	13.7	11.7	13.9	12.8	100.0	8.7	1,205	דייר אל-אסד
45.8	14.1	14.7	14.0	11.3	100.0	8.7	1,155	דייר חנא
55.7	14.2	11.1	10.5	8.4	100.0	9.4	6,901	דימונה
64.0	12.7	10.6	7.9	4.9	100.0	10.1	11,251	הוד השרון
68.0	11.4	7.9	8.2	4.4	100.0	10.2	743	הר אדר
64.4	13.2	9.4	7.9	5.1	100.0	10.1	20,705	הרצליה
60.2	12.4	11.4	9.3	6.7	100.0	9.8	3,946	זכרון יעקב
50.1	15.3	11.0	15.6	8.0	100.0	9.0	691	זמר
37.4	18.9	13.3	15.5	15.0	100.0	8.2	647	זרזיר

לוח 27 (המשך)

משך העבודה (אחוזים)						ממוצע חודשי עבודה	מספר העובדות השכירות	היישובים לפי סדר א'-ב'
12 חודשים	11-9 חודשים	8-6 חודשים	5-3 חודשים	2-1 חודשים	סך הכול			
62.5	13.5	10.0	8.2	5.8	100.0	10.0	19,835	חדרה
66.6	12.2	8.9	7.1	5.2	100.0	10.2	42,698	חולון
43.6	16.5	13.2	16.1	10.5	100.0	8.6	589	חורה
47.0	13.9	12.8	15.2	11.1	100.0	8.7	657	חורפיש
63.6	12.2	9.8	8.2	6.2	100.0	10.0	56,793	חיפה
55.8	15.0	13.3	9.2	6.8	100.0	9.6	1,865	חצור הגלילית
56.0	11.8	10.7	11.2	10.3	100.0	9.2	516	חשמונאים
57.0	14.3	11.2	10.3	7.2	100.0	9.6	8,656	טבריה
32.4	24.7	20.1	14.0	8.7	100.0	8.4	904	טובא-זנגריה
46.5	17.6	11.8	13.2	10.9	100.0	8.8	1,057	טורעאן
58.5	12.8	10.7	10.2	7.8	100.0	9.6	4,566	טייבה
60.9	11.9	9.8	9.5	8.0	100.0	9.7	3,096	טירה
61.5	11.9	10.0	9.6	7.0	100.0	9.7	3,976	טירת כרמל
53.9	15.0	14.6	11.2	5.3	100.0	9.5	419	טלמון
48.1	15.1	12.9	12.3	11.7	100.0	8.8	2,992	טמרה
47.7	12.6	12.3	15.1	12.3	100.0	8.5	682	יאנוח-ג'ת
54.6	14.7	9.7	11.4	9.7	100.0	9.3	579	יבנאל
62.3	12.4	10.3	8.7	6.3	100.0	9.9	7,877	יבנה
47.2	15.1	14.5	14.1	9.1	100.0	8.9	504	יד בנימין
65.2	12.7	9.2	7.7	5.2	100.0	10.1	6,615	יהוד
50.7	14.3	12.0	13.0	10.0	100.0	9.0	1,562	יפיע
65.6	12.0	8.9	8.6	5.1	100.0	10.1	4,427	יקנעם עילית
56.3	15.5	11.1	9.3	7.8	100.0	9.6	1,594	ירוחם
58.7	14.8	10.2	9.3	7.0	100.0	9.7	99,052	ירושלים
45.7	13.6	13.2	15.8	11.7	100.0	8.6	1,198	ירכא
41.9	17.1	14.9	14.8	11.2	100.0	8.6	978	כאבול
51.1	13.9	14.8	11.7	8.6	100.0	9.1	454	כאוכב אבו אל-היג'א
64.0	11.2	9.6	8.9	6.4	100.0	9.9	2,305	כוכב יאיר
41.4	20.0	16.1	10.9	11.5	100.0	8.7	818	כוכב יעקב
41.2	16.8	13.3	16.4	12.3	100.0	8.3	745	כסיפה
44.5	13.6	12.9	14.9	14.1	100.0	8.4	766	כסרא-סמיע
44.4	15.3	15.6	14.4	10.3	100.0	8.7	556	כעביה-טבאש-חג'אג'רה
57.1	13.8	11.4	9.8	7.9	100.0	9.5	594	כפר אדומים
47.3	13.1	12.1	17.3	10.2	100.0	8.7	313	כפר ברא
70.1	11.6	9.0	6.2	3.1	100.0	10.5	421	כפר האורנים
60.8	12.3	12.3	8.7	5.9	100.0	9.8	1,313	כפר ורדים
53.1	15.3	11.1	10.5	9.9	100.0	9.3	875	כפר חב"ד
58.7	13.1	10.7	10.0	7.6	100.0	9.6	1,413	כפר יאסיף

לוח 27 (המשך)

משך העבודה (אחוזים)						ממוצע חודשי עבודה	מספר העובדות השכירות	היישובים לפי סדר א'-ב'
12 חודשים	11-9 חודשים	8-6 חודשים	5-3 חודשים	2-1 חודשים	סך הכול			
60.5	13.4	12.0	8.4	5.7	100.0	9.9	4,241	כפר יונה
55.4	15.1	10.2	11.5	7.8	100.0	9.5	529	כפר כמא
47.3	15.5	11.7	14.3	11.2	100.0	8.8	1,639	כפר כנא
38.1	13.9	16.2	18.0	13.8	100.0	8.0	1,185	כפר מנדא
46.4	15.9	14.1	15.0	8.6	100.0	8.8	220	כפר מצר
64.1	12.6	10.2	8.0	5.1	100.0	10.1	20,556	כפר סבא
50.4	15.7	10.4	12.4	11.1	100.0	9.0	2,025	כפר קאסם
51.4	15.5	12.1	13.0	8.0	100.0	9.2	2,260	כפר קרע
61.7	10.5	11.4	10.4	6.0	100.0	9.8	734	כפר תבור
62.4	12.6	9.6	9.1	6.2	100.0	9.9	10,773	כרמיאל
66.6	9.8	9.6	9.2	4.9	100.0	10.1	1,432	להבים
60.2	13.7	10.1	9.5	6.5	100.0	9.8	13,609	לוד
66.1	10.1	9.2	9.2	5.5	100.0	10.1	513	לפיד
40.2	15.5	13.9	16.4	13.9	100.0	8.2	669	לקיה
63.0	12.8	9.7	9.2	5.3	100.0	10.0	5,306	מבשרת ציון
42.2	17.1	13.3	14.9	12.5	100.0	8.4	1,439	מג'ד אל-כרום
46.9	16.6	13.8	13.0	9.7	100.0	8.9	1,022	מג'דל שמש
44.7	14.7	13.4	14.9	12.3	100.0	8.6	1,641	מגאר
59.7	13.9	10.9	9.3	6.1	100.0	9.8	5,621	מגדל העמק
43.0	28.3	13.1	9.4	6.2	100.0	9.4	5,919	מודיעין עילית
63.5	13.3	10.1	8.0	5.1	100.0	10.1	16,256	מודיעין-מכבים-רעות
43.5	13.7	14.6	16.2	12.1	100.0	8.4	315	מוקייבלה
65.1	11.8	9.9	8.2	5.0	100.0	10.1	2,436	מזכרת בתיה
54.3	9.7	13.2	12.1	10.6	100.0	9.0	462	מזרעה
64.8	12.1	8.8	9.4	4.9	100.0	10.1	1,688	מיתר
39.6	15.3	14.2	18.0	12.8	100.0	8.2	366	מסעדה
64.5	12.5	9.2	7.0	7.0	100.0	10.0	546	מעיליא
64.3	12.9	8.8	8.1	5.8	100.0	10.0	8,162	מעלה אדומים
44.3	14.2	14.1	15.9	11.5	100.0	8.5	872	מעלה עירון
60.8	12.3	11.1	9.1	6.7	100.0	9.8	4,613	מעלות-תרשיחא
53.1	14.0	13.5	12.2	7.2	100.0	9.3	961	מצפה רמון
59.6	11.0	11.7	11.7	6.1	100.0	9.7	428	מרכז שפירא
47.4	15.6	14.4	11.5	11.0	100.0	8.9	582	משהד
66.8	10.4	10.9	6.8	5.1	100.0	10.2	705	מתן
63.3	12.1	10.0	8.5	6.1	100.0	9.9	11,781	נהריה
62.6	9.4	9.8	8.2	10.1	100.0	9.7	417	נוף איילון
64.3	9.6	10.2	11.0	4.8	100.0	9.9	645	נופית
39.7	15.2	15.1	16.7	13.2	100.0	8.2	1,076	נחף

לוח 27 (המשך)

משך העבודה (אחוזים)						ממוצע חודשי עבודה	מספר העובדות השכירות	היישובים לפי סדר א'-ב'
12 חודשים	11-9 חודשים	8-6 חודשים	5-3 חודשים	2-1 חודשים	סך הכול			
65.6	12.8	9.8	7.4	4.4	100.0	10.2	8,865	נס ציונה
53.6	14.3	11.5	11.9	8.7	100.0	9.3	8,310	נצרת
64.1	12.3	9.7	7.9	5.9	100.0	10.0	10,069	נצרת עילית
65.5	12.3	9.2	7.4	5.6	100.0	10.1	5,364	נשר
51.0	17.1	13.0	10.8	8.2	100.0	9.3	5,143	נתיבות
62.3	13.4	10.3	8.2	5.8	100.0	10.0	42,380	נתניה
46.7	12.7	14.0	17.3	9.2	100.0	8.7	542	סאג'ור
64.2	9.2	9.8	8.5	8.2	100.0	9.8	620	סביון
54.0	12.5	10.2	13.2	10.2	100.0	9.2	265	סולם
44.9	15.9	14.4	13.4	11.4	100.0	8.7	3,068	סח'נין
36.3	18.6	16.7	19.0	9.3	100.0	8.3	311	סלמה
49.1	13.8	13.2	15.7	8.2	100.0	9.0	159	ע'ג'ר
27.2	14.1	22.3	20.7	15.8	100.0	7.3	184	עזייר
65.9	10.7	9.4	7.8	6.2	100.0	10.0	1,604	עומר
57.5	12.3	10.0	12.4	7.8	100.0	9.4	757	עילבון
40.5	17.8	13.9	13.9	13.9	100.0	8.4	410	עילוט
44.0	16.2	12.1	15.6	12.0	100.0	8.5	991	עין מאהל
54.5	14.2	11.6	10.7	9.0	100.0	9.4	233	עין נקובא
58.8	12.7	10.8	10.0	7.7	100.0	9.6	9,134	עכו
37.5	18.8	17.7	14.9	11.1	100.0	8.3	469	עלי
46.7	18.9	12.6	11.9	9.9	100.0	9.0	413	עמנואל
53.1	13.5	11.7	12.3	9.4	100.0	9.1	1,605	עספיא
61.3	12.6	10.1	9.0	7.0	100.0	9.8	9,623	עפולה
54.2	14.4	12.3	12.1	7.0	100.0	9.4	554	עפרה
45.5	13.3	13.8	15.5	11.8	100.0	8.5	1,891	עראבה
58.8	15.2	10.4	9.4	6.1	100.0	9.8	5,525	ערד
52.2	13.3	12.9	13.5	8.1	100.0	9.1	1,936	ערערה
33.2	15.0	13.6	22.8	15.4	100.0	7.5	434	ערערה-בנגב
64.2	12.7	9.9	8.5	4.7	100.0	10.1	1,205	עתלית
44.8	15.5	13.1	14.3	12.4	100.0	8.6	1,398	פורידיס
58.9	13.1	11.1	9.7	7.1	100.0	9.6	504	פסוטה
55.4	13.1	10.3	10.9	10.3	100.0	9.3	758	פקיעין (בוקיעה)
61.6	13.6	11.2	8.4	5.3	100.0	10.0	7,362	פרדס חנה-כרכור
62.9	12.0	9.6	9.8	5.6	100.0	9.9	1,541	פרדסיה
65.2	12.9	9.7	7.3	5.0	100.0	10.2	48,666	פתח תקוה
65.0	12.3	10.2	8.2	4.4	100.0	10.1	1,050	צור הדסה
61.7	14.8	11.8	8.3	3.4	100.0	10.1	527	צור משה
54.0	15.5	12.5	10.3	7.8	100.0	9.4	5,026	צפת

משך העבודה (אחוזים)						ממוצע חודשי עבודה	מספר העובדות השכירות	היישובים לפי סדר א'-ב'
12 חודשים	11-9 חודשים	8-6 חודשים	5-3 חודשים	2-1 חודשים	סך הכול			
54.7	15.9	9.6	12.1	7.7	100.0	9.4	728	קדומים
63.9	11.6	10.0	8.8	5.7	100.0	10.0	3,774	קדימה-צורן
59.9	11.6	10.2	11.3	6.9	100.0	9.6	821	קיסריה
44.6	16.5	12.7	16.5	9.8	100.0	8.7	1,816	קלנסוה
64.4	9.6	11.4	8.4	6.2	100.0	9.9	738	קציר-חריש
57.5	17.1	10.7	8.2	6.5	100.0	9.8	1,687	קצירן
66.9	12.1	9.5	6.7	4.7	100.0	10.2	7,472	קרית אונו
50.1	16.2	11.3	13.3	9.1	100.0	9.1	1,259	קרית ארבע
63.6	12.2	9.4	7.9	6.9	100.0	9.9	11,661	קרית אתא
64.8	11.9	9.3	8.1	5.8	100.0	10.0	8,876	קרית ביאליק
56.4	15.0	11.1	9.9	7.7	100.0	9.6	10,482	קרית גת
62.1	13.0	9.9	9.4	5.7	100.0	9.9	3,409	קרית טבעון
62.1	11.5	9.5	8.1	8.7	100.0	9.7	8,608	קרית ים
50.7	18.8	11.3	10.5	8.6	100.0	9.4	467	קרית יערים
64.8	12.5	9.3	7.5	5.9	100.0	10.1	9,477	קרית מוצקין
53.8	16.1	11.7	10.3	8.0	100.0	9.4	4,378	קרית מלאכי
64.3	11.8	10.6	7.6	5.8	100.0	10.0	2,451	קרית עקרונ
58.4	13.3	11.4	10.1	6.7	100.0	9.6	5,356	קרית שמונה
59.3	12.7	9.7	11.0	7.3	100.0	9.6	1,490	קרני שומרון
57.8	11.3	11.1	11.5	8.3	100.0	9.4	1,130	ראמה
63.7	12.9	9.5	8.3	5.7	100.0	10.0	8,942	ראש העין
59.4	14.5	10.9	9.5	5.6	100.0	9.8	567	ראש פינה
66.0	12.5	9.0	7.5	5.1	100.0	10.2	57,755	ראשון לציון
32.2	16.0	15.1	20.5	16.3	100.0	7.5	3,147	רהט
63.6	13.3	9.9	7.8	5.3	100.0	10.1	26,676	רחובות
45.5	14.3	15.5	13.5	11.2	100.0	8.7	1,281	ריינה
52.4	19.7	11.3	9.6	6.9	100.0	9.6	1,400	רכסים
60.1	14.4	10.2	8.4	6.8	100.0	9.8	13,140	רמלה
65.7	12.8	9.1	7.3	5.1	100.0	10.2	33,261	רמת גן
64.4	12.5	10.0	7.8	5.3	100.0	10.1	9,264	רמת השרון
62.5	12.6	10.9	8.0	6.0	100.0	10.0	1,654	רמת ישי
63.4	12.6	9.7	8.3	6.0	100.0	10.0	16,155	רעננה
44.8	16.1	13.3	16.2	9.6	100.0	8.7	678	שבלי - אום אל-גנם
42.4	17.2	12.9	13.4	14.1	100.0	8.4	396	שגב-שלום
55.3	14.6	11.6	10.8	7.7	100.0	9.5	4,363	שדרות
68.1	10.5	9.4	7.8	4.1	100.0	10.3	4,284	שוהם
42.8	16.2	16.2	16.2	8.5	100.0	8.7	271	שייח' דנון
42.1	18.0	16.2	13.3	10.4	100.0	8.7	444	שילה

לוח 27 (המשך)

משך העבודה (אחוזים)						ממוצע חודשי עבודה	מספר העובדות השכירות	היישובים לפי סדר א'-ב'
12 חודשים	11-9 חודשים	8-6 חודשים	5-3 חודשים	2-1 חודשים	סך הכול			
57.2	14.9	12.5	8.5	6.9	100.0	9.7	1,386	שלומי
66.9	13.6	7.8	7.1	4.6	100.0	10.3	477	שמשית
45.1	13.1	13.4	18.3	10.1	100.0	8.5	574	שעב
62.0	12.1	10.7	9.8	5.4	100.0	9.9	1,032	שערי תקוה
53.4	13.1	11.2	12.9	9.5	100.0	9.2	3,934	שפרעם
62.0	13.9	10.5	8.2	5.4	100.0	10.0	99,817	תל אביב-יפו
64.6	12.2	9.2	9.0	5.1	100.0	10.1	2,357	תל מונד
37.2	18.2	16.4	18.1	10.1	100.0	8.3	681	תל שבע
53.0	20.1	10.4	8.8	7.6	100.0	9.6	249	תפרח

לוח 28: סוג המבוטחים לפי צורת יישוב, 2009

אחוזים					מספרים					צורת היישוב
אחר	עצמאים	שכירים		סך הכול	אחר	עצמאים	שכירים		סך הכול	
		מזה: שכירים ועצמאים	סך הכול				מזה: שכירים ועצמאים	סך הכול		
44.7	4.2	0.7	51.1	100.0	2,586,320	240,003	40,509	2,955,669	5,781,992	סך הכול יישובים עירוניים - סך הכול
45.2	4.0	0.6	50.8	100.0	2,401,592	214,155	30,544	2,703,030	5,318,777	
44.8	3.9	0.5	51.3	100.0	2,098,283	184,450	25,353	2,404,797	4,687,530	יהודיים - סך הכול
58.4	3.2	0.2	38.3	100.0	322,241	17,851	999	211,302	551,394	יותר מ-500,000
44.1	4.2	0.3	51.7	100.0	511,358	48,853	4,011	598,597	1,158,808	200,000-499,999
45.8	3.5	0.4	50.6	100.0	456,483	35,060	4,197	504,318	995,861	100,000-199,999
41.9	4.3	0.6	53.8	100.0	254,183	26,229	3,907	326,578	606,990	50,000-99,999
42.4	3.7	0.7	53.9	100.0	409,154	35,723	6,720	519,159	964,036	20,000-49,999
35.2	5.1	1.1	59.7	100.0	75,417	10,933	2,441	127,658	214,008	10,000-19,999
35.2	4.8	1.4	60.0	100.0	43,152	5,833	1,718	73,510	122,495	5,000-9,999
35.6	5.4	1.8	59.1	100.0	26,295	3,968	1,360	43,675	73,938	2,000-4,999
48.0	4.7	0.8	47.2	100.0	303,309	29,705	5,191	298,233	631,247	יישובים עירוניים לא יהודיים - סך הכול
51.4	4.1	0.5	44.5	100.0	37,390	3,004	347	32,340	72,734	50,000-99,999
46.8	5.3	0.7	47.9	100.0	76,869	8,706	1,144	78,759	164,334	20,000-49,999
48.2	4.6	0.8	47.3	100.0	113,254	10,709	1,987	111,100	235,063	10,000-19,999
48.5	4.5	1.0	46.9	100.0	56,145	5,257	1,159	54,301	115,703	5,000-9,999
45.3	4.7	1.3	50.1	100.0	19,651	2,029	554	21,733	43,413	2,000-4,999
35.3	6.2	2.4	58.5	100.0	141,969	24,824	9,636	235,269	402,062	יישובים כפריים יהודיים - סך הכול
33.0	9.5	3.3	57.5	100.0	58,682	16,876	5,828	102,151	177,709	מושבים
35.1	4.4	2.0	60.5	100.0	5,592	695	326	9,628	15,915	מושבים שיתופיים
40.9	1.7	1.2	57.3	100.0	48,943	2,083	1,436	68,522	119,548	קיבוצים
50.3	1.6	1.3	48.0	100.0	1,234	40	31	1,178	2,452	יישובים מוסדיים יהודיים
29.1	5.6	2.4	65.3	100.0	14,859	2,840	1,238	33,346	51,045	ישוים כפריים קהילתיים
35.8	6.5	2.2	57.8	100.0	12,659	2,290	777	20,444	35,393	יישובים יהודיים קטנים
47.2	3.5	1.0	49.3	100.0	8,308	619	181	8,675	17,602	יישובים כפריים לא יהודיים
68.5	1.4	0.5	30.1	100.0	19,576	399	148	8,590	28,565	אוכלוסיה מחוץ ליישובים
69.3	1.3	0.4	29.4	100.0	18,695	343	119	7,941	26,979	מזה: שבטי בדווים
99.3	0.0	0.7	100.0		14,867	6		105	14,978	כתובת לא ידועה

אחוזים					מספרים					צורת היישוב
אחר	עצמאים	שכירים		סך הכול	אחר	עצמאים	שכירים		סך הכול	
		מזה: שכירים ועצמאים	סך הכול				מזה: שכירים ועצמאים	סך הכול		
44.7	4.2	0.7	51.1	100.0	2,586,320	240,003	40,509	2,955,669	5,781,992	סך הכול יישובים עירוניים - סך הכול יישובים עירוניים יהודיים - סך הכול
45.2	4.0	0.6	50.8	100.0	2,401,592	214,155	30,544	2,703,030	5,318,777	
44.8	3.9	0.5	51.3	100.0	2,098,283	184,450	25,353	2,404,797	4,687,530	יותר מ-500,000
58.4	3.2	0.2	38.3	100.0	322,241	17,851	999	211,302	551,394	ירושלים
58.4	3.2	0.2	38.3	100.0	322,241	17,851	999	211,302	551,394	499,999-200,000
44.1	4.2	0.3	51.7	100.0	511,358	48,853	4,011	598,597	1,158,808	אשדוד
44.8	3.0	0.4	52.2	100.0	73,479	4,871	628	85,508	163,858	חיפה
51.4	3.1	0.3	45.5	100.0	124,831	7,524	732	110,432	242,787	פתח תקוה
39.0	4.0	0.4	57.0	100.0	64,035	6,525	693	93,601	164,161	ראשון לציון
36.8	4.5	0.4	58.7	100.0	69,487	8,579	731	111,003	189,069	תל אביב - יפו
45.0	5.4	0.3	49.6	100.0	179,526	21,354	1,227	198,053	398,933	199,999-100,000
45.8	3.5	0.4	50.6	100.0	456,483	35,060	4,197	504,318	995,861	אשקלון
46.4	3.3	0.5	50.3	100.0	44,139	3,116	469	47,778	95,033	באר שבע
45.3	2.4	0.3	52.3	100.0	69,220	3,693	529	79,863	152,776	בני ברק
55.4	2.2	0.3	42.5	100.0	52,580	2,052	240	40,312	94,944	בת ים
48.6	3.3	0.4	48.0	100.0	61,640	4,237	494	60,916	126,793	חולון
42.1	4.6	0.4	53.3	100.0	64,031	6,995	633	81,162	152,188	נתניה
45.4	3.7	0.4	50.9	100.0	72,113	5,894	706	80,851	158,858	רחובות
41.2	3.6	0.6	55.2	100.0	37,952	3,314	517	50,789	92,055	רמת גן
44.5	4.7	0.5	50.8	100.0	54,808	5,759	609	62,647	123,214	99,999-50,000
41.9	4.3	0.6	53.8	100.0	254,183	26,229	3,907	326,578	606,990	בית שמש
49.6	2.9	0.6	47.5	100.0	21,564	1,281	280	20,641	43,486	גבעתיים
42.2	5.1	0.8	52.7	100.0	19,125	2,321	375	23,893	45,339	הרצליה
43.3	5.4	0.7	51.4	100.0	33,775	4,193	516	40,124	78,092	חדרה
39.0	3.7	0.6	57.4	100.0	25,985	2,461	409	38,254	66,700	כפר סבא
39.5	4.9	0.6	55.7	100.0	28,145	3,467	445	39,686	71,298	לוד
44.0	2.8	0.5	53.2	100.0	23,293	1,481	267	28,144	52,918	מודיעין-מכבים-רעות
28.4	5.7	1.0	65.9	100.0	13,446	2,710	464	31,161	47,317	נהריה
45.3	3.3	0.6	51.4	100.0	20,659	1,502	258	23,465	45,626	קרית אתא
45.5	3.4	0.4	51.1	100.0	20,112	1,519	194	22,605	44,236	רמלה
41.9	3.9	0.5	54.2	100.0	20,922	1,958	248	27,086	49,966	רעננה
43.8	5.4	0.7	50.8	100.0	27,157	3,336	451	31,519	62,012	49,999-20,000
42.4	3.7	0.7	53.9	100.0	409,154	35,723	6,720	519,159	964,036	אופקים
47.0	2.1	0.5	50.8	100.0	8,493	387	85	9,177	18,057	אור יהודה
37.1	5.5	0.7	57.4	100.0	9,610	1,428	194	14,858	25,896	אילת
37.0	4.4	0.8	58.6	100.0	16,738	1,979	377	26,540	45,257	

לוח 28 (המשך)

אחזים					מספרים					צורת היישוב
אחר	עצמאים	שכירים		סך הכול	אחר	עצמאים	שכירים		סך הכול	
		מזה: שכירים ועצמאים	סך הכול				מזה: שכירים ועצמאים	סך הכול		
37.9	4.2	0.8	57.9	100.0	5,904	661	128	9,025	15,590	אלעד
51.5	2.2	0.4	46.3	100.0	7,691	329	60	6,925	14,945	ביתר עילית
35.8	4.7	1.1	59.4	100.0	5,597	742	166	9,284	15,623	גבעת שמואל
34.2	5.0	1.1	60.7	100.0	4,719	695	157	8,370	13,784	גדרה
46.5	1.9	0.4	51.6	100.0	12,734	529	113	14,151	27,414	דימונה
33.4	6.4	0.9	60.2	100.0	11,989	2,300	338	21,603	35,892	הוד השרון
45.7	3.7	0.5	50.5	100.0	15,147	1,231	175	16,735	33,113	טבריה
35.7	4.4	0.7	60.0	100.0	9,174	1,125	191	15,433	25,732	יבנה
35.5	5.2	1.0	59.3	100.0	7,597	1,123	213	12,699	21,419	יהוד
45.6	2.7	0.6	51.6	100.0	18,554	1,110	233	20,983	40,647	כרמיאל
40.5	5.0	1.0	54.5	100.0	7,689	948	192	10,352	18,989	מבשרת ציון
44.8	2.5	0.5	52.7	100.0	9,127	508	98	10,722	20,357	מגדל העמק
53.2	2.8	0.5	44.0	100.0	10,194	527	100	8,437	19,158	מודיעין עילית
34.0	3.8	0.8	62.2	100.0	8,353	942	189	15,304	24,599	מעלה אדומים
42.6	3.1	0.8	54.3	100.0	7,412	545	134	9,462	17,419	מעלות-תרשיחא
34.0	4.8	0.9	61.3	100.0	9,442	1,323	242	17,045	27,810	נס ציונה
49.1	2.3	0.5	48.6	100.0	19,934	934	213	19,731	40,599	נצרת עילית
43.1	3.1	0.7	53.7	100.0	8,448	617	137	10,526	19,591	נשר
41.6	3.1	0.7	55.3	100.0	7,240	540	114	9,627	17,407	נתיבות
49.2	2.8	0.5	48.0	100.0	19,543	1,122	187	19,082	39,747	עכו
42.0	2.9	0.5	55.1	100.0	14,139	982	167	18,555	33,676	עפולה
48.2	2.3	0.8	49.5	100.0	10,462	500	165	10,759	21,721	ערד
37.5	5.8	1.1	56.6	100.0	9,355	1,457	275	14,113	24,925	פרדס חנה-כרכור
52.9	3.1	0.7	44.0	100.0	11,214	656	150	9,328	21,198	צפת
39.5	5.1	1.0	55.4	100.0	10,133	1,317	268	14,231	25,681	קרית אונו
47.0	2.8	0.6	50.2	100.0	16,144	951	192	17,220	34,315	קרית ביאליק
43.0	3.1	0.6	53.9	100.0	16,477	1,181	211	20,676	38,334	קרית גת
52.7	2.3	0.4	45.0	100.0	19,608	839	150	16,730	37,177	קרית ים
44.6	2.9	0.6	52.4	100.0	15,402	1,011	211	18,082	34,495	קרית מוצקין
41.2	3.1	0.5	55.6	100.0	6,463	486	84	8,719	15,668	קרית מלאכי
39.9	3.1	0.7	57.1	100.0	7,444	573	128	10,654	18,671	קרית שמונה
33.6	5.3	0.8	61.1	100.0	9,351	1,474	213	17,000	27,825	ראש העין
42.0	6.3	1.0	51.7	100.0	14,578	2,173	344	17,935	34,686	רמת השרון
42.5	2.9	0.8	54.7	100.0	7,055	478	126	9,086	16,619	שדרות
35.2	5.1	1.1	59.7	100.0	75,417	10,933	2,441	127,658	214,008	19,999-10,000
32.7	6.6	1.7	60.7	100.0	2,751	556	144	5,109	8,416	אבן יהודה

לוח 28 (המשך)

אחוזים					מספרים					צורת היישוב
אחר	עצמאים	שכירים		סך הכול	אחר	עצמאים	שכירים		סך הכול	
		מזה: שכירים ועצמאים	סך הכול				מזה: שכירים ועצמאים	סך הכול		
39.0	3.3	0.9	57.7	100.0	5,365	455	120	7,924	13,744	אור עקיבא
37.7	5.7	1.2	56.6	100.0	3,375	512	107	5,075	8,962	אזור
33.2	3.1	1.0	63.7	100.0	4,594	431	142	8,799	13,824	אריאל
29.8	5.3	1.2	64.8	100.0	2,385	427	95	5,178	7,990	באר יעקב
38.7	3.1	0.5	58.2	100.0	5,161	414	67	7,777	13,352	בית שאן
32.0	7.0	2.0	61.1	100.0	2,715	591	173	5,183	8,489	בנימינה-גבעת עדה
36.7	4.7	1.1	58.7	100.0	3,142	400	91	5,026	8,568	גבעת זאב
29.7	6.0	1.2	64.3	100.0	3,750	752	151	8,117	12,619	גן יבנה
36.0	5.4	1.3	58.7	100.0	3,725	557	137	6,078	10,360	גני תקוה
38.1	6.6	1.5	55.3	100.0	5,180	901	201	7,516	13,597	זכרון יעקב
48.8	2.8	0.4	48.4	100.0	7,902	450	59	7,842	16,194	טירת כרמל
34.1	3.4	0.8	62.5	100.0	4,719	468	111	8,642	13,829	יקנעם עילית
28.5	6.3	1.2	65.2	100.0	3,529	778	143	8,068	12,375	כפר יונה
28.2	7.4	1.7	64.3	100.0	3,195	840	196	7,279	11,314	קדימה-צורן
46.0	5.3	1.3	48.7	100.0	6,152	713	168	6,523	13,388	קרית טבעון
35.2	4.6	0.7	60.2	100.0	2,715	352	52	4,644	7,711	קרית עקרון
25.3	6.4	1.4	68.3	100.0	3,072	780	168	8,303	12,155	שוהם
27.9	7.8	1.6	64.2	100.0	1,990	556	116	4,575	7,121	תל מונד
35.2	4.8	1.4	60.0	100.0	43,152	5,833	1,718	73,510	122,495	9,999-5,000
25.6	7.9	1.9	66.6	100.0	1,175	362	88	3,059	4,596	אורנית
26.8	7.7	1.7	65.5	100.0	1,378	397	87	3,363	5,138	אלפי מנשה
37.0	5.0	1.7	58.1	100.0	1,976	265	90	3,104	5,345	אפרתה
32.6	3.0	1.4	64.4	100.0	972	90	42	1,918	2,980	בית אל
32.4	6.4	1.0	61.2	100.0	1,489	295	44	2,810	4,594	בית דגן
36.7	2.6	1.0	60.7	100.0	2,077	145	54	3,433	5,655	בני עיי"ש
25.4	8.2	2.0	66.3	100.0	827	268	65	2,159	3,254	בת חפר
40.6	3.6	1.0	55.9	100.0	2,679	235	64	3,687	6,601	חצור הגלילית
44.7	2.1	0.6	53.3	100.0	2,779	129	40	3,313	6,221	ירוחם
32.3	6.8	1.8	60.9	100.0	2,443	516	140	4,615	7,574	כוכב יאיר
44.1	3.1	0.9	52.8	100.0	1,240	86	26	1,484	2,810	כוכב יעקב
35.4	5.5	2.4	59.1	100.0	1,535	240	103	2,560	4,335	כפר ורדים
32.9	3.9	1.5	63.2	100.0	1,428	169	67	2,741	4,338	להבים
28.9	5.9	1.5	65.1	100.0	2,112	434	108	4,755	7,301	מזכרת בתיה
33.8	4.1	1.8	62.1	100.0	1,769	212	94	3,245	5,226	מיתר
41.5	4.5	1.7	54.0	100.0	2,420	265	98	3,151	5,836	עומר
38.5	4.4	0.8	57.2	100.0	1,591	181	34	2,365	4,137	עתלית

לוח 28 (המשך)

אחוזים					מספרים					צורת היישוב
אחר	עצמאים	שכירים		סך הכול	אחר	עצמאים	שכירים		סך הכול	
		מזה: שכירים ועצמאים	סך הכול				מזה: שכירים ועצמאים	סך הכול		
28.8	6.7	1.7	64.5	100.0	1,309	306	78	2,930	4,545	פרדסיה
30.2	6.3	2.4	63.5	100.0	961	200	78	2,024	3,185	צור הדסה
38.7	3.9	1.2	57.4	100.0	2,165	218	68	3,214	5,597	קצרין
40.3	2.6	0.7	57.1	100.0	1,686	108	28	2,386	4,180	קרית ארבע
32.9	4.0	1.5	63.2	100.0	1,529	184	72	2,936	4,649	קרני שומרון
49.0	2.3	0.7	48.6	100.0	2,327	111	35	2,308	4,746	רכסים
31.5	5.1	1.2	63.4	100.0	1,575	253	60	3,173	5,001	רמת ישי
36.8	3.5	1.2	59.7	100.0	1,710	164	55	2,777	4,651	שלומי
35.6	5.4	1.8	59.1	100.0	26,295	3,968	1,360	43,675	73,938	4,999-2,000
34.4	3.7	1.8	61.9	100.0	645	69	34	1,161	1,875	אלון שבות
32.4	5.9	1.3	61.7	100.0	714	131	28	1,359	2,204	אליכין
30.0	4.3	1.6	65.6	100.0	710	102	38	1,551	2,363	אלקנה
24.4	6.8	1.8	68.8	100.0	643	179	47	1,814	2,636	בית אריה
29.5	4.6	1.2	65.8	100.0	692	109	27	1,544	2,345	גבע בנימין
29.2	6.2	1.5	64.6	100.0	436	92	22	965	1,493	גבעת אבני
41.5	3.0	1.1	55.5	100.0	753	54	20	1,006	1,813	גבעת ברנר
25.8	6.7	1.5	67.5	100.0	418	109	25	1,096	1,623	גן נר
31.3	6.5	2.4	62.1	100.0	758	158	58	1,502	2,418	הר אדר
41.6	4.2	1.6	54.2	100.0	768	77	29	1,001	1,846	חשמונאים
19.6	3.4	2.3	77.0	100.0	215	37	25	845	1,097	טלמון
44.2	5.9	1.7	49.9	100.0	934	125	35	1,055	2,114	יבנאל
32.0	4.8	3.6	63.2	100.0	486	73	54	958	1,517	יד בנימין
26.9	6.9	2.8	66.2	100.0	455	117	48	1,119	1,691	כפר אדומים
20.9	10.3	3.5	68.8	100.0	248	122	42	815	1,185	כפר האורנים
48.0	3.0	0.9	48.9	100.0	1,587	100	31	1,617	3,304	כפר חב"ד
31.8	6.1	2.1	62.1	100.0	704	135	47	1,372	2,211	כפר תבור
25.3	8.6	2.3	66.0	100.0	373	127	34	972	1,472	לפיד
44.5	3.1	0.9	52.4	100.0	1,572	108	32	1,852	3,532	מצפה רמון
32.6	3.6	1.3	63.8	100.0	413	45	16	807	1,265	מרכז שפירא
22.0	8.2	2.4	69.9	100.0	432	161	47	1,374	1,967	מתן
36.2	4.2	1.9	59.6	100.0	487	57	25	801	1,345	נוף איילון
25.1	6.1	2.5	68.8	100.0	446	108	44	1,220	1,774	נופית
55.8	4.5	2.0	39.7	100.0	1,932	156	68	1,373	3,461	סביון
34.5	2.7	1.8	62.8	100.0	536	42	28	974	1,552	עלי
51.2	2.2	0.6	46.5	100.0	889	39	11	807	1,735	עמנואל
27.1	3.6	2.0	69.3	100.0	427	57	31	1,091	1,575	עפרה

לוח 28 (המשך)

אחוזים					מספרים					צורת היישוב
אחר	עצמאים	שכירים		סך הכול	אחר	עצמאים	שכירים		סך הכול	
		מזה: שכירים ועצמאים	סך הכול				מזה: שכירים ועצמאים	סך הכול		
27.2	8.7	3.0	64.1	100.0	432	139	47	1,018	1,589	צור משה
28.5	4.2	2.0	67.4	100.0	601	88	42	1,423	2,112	קדומים
47.8	7.0	1.8	45.2	100.0	1,813	265	70	1,716	3,794	קיסריה
32.6	6.3	2.3	61.1	100.0	751	146	52	1,407	2,304	קציר-חריש
60.8	4.1	1.2	35.1	100.0	1,360	92	26	784	2,236	קרית יערים
34.7	8.6	2.4	56.7	100.0	693	172	47	1,131	1,996	ראש פינה
26.0	3.8	2.3	70.2	100.0	324	48	29	876	1,248	שילה
24.2	7.5	3.1	68.3	100.0	324	101	42	916	1,341	שמשית
28.4	6.9	1.8	64.7	100.0	871	211	55	1,981	3,063	שערי תקווה
53.8	2.0	0.5	44.2	100.0	453	17	4	372	842	תפרח
48.0	4.7	0.8	47.2	100.0	303,309	29,705	5,191	298,233	631,247	יישובים עירוניים לא יהודיים - סך הכול
51.4	4.1	0.5	44.5	100.0	37,390	3,004	347	32,340	72,734	99,999-50,000
50.9	4.8	0.5	44.3	100.0	25,917	2,470	258	22,568	50,955	נצרת
52.7	2.5	0.4	44.9	100.0	11,473	534	89	9,772	21,779	רהט
46.8	5.3	0.7	47.9	100.0	76,869	8,706	1,144	78,759	164,334	49,999-20,000
53.4	5.0	0.5	41.6	100.0	14,251	1,336	133	11,086	26,673	אום אל-פחם
41.8	6.3	1.0	51.9	100.0	8,838	1,322	202	10,961	21,121	באקה אל-גרביה
44.3	5.6	0.7	50.1	100.0	9,833	1,250	151	11,125	22,208	טייבה
42.7	7.3	0.8	50.1	100.0	6,248	1,065	110	7,332	14,645	טירה
48.7	4.2	0.5	47.1	100.0	8,525	735	83	8,252	17,512	טמרה
44.7	4.8	0.7	50.5	100.0	7,363	788	118	8,314	16,465	סח'נין
50.3	5.5	0.8	44.1	100.0	6,263	688	102	5,490	12,441	עראבה
44.2	4.4	0.9	51.4	100.0	4,553	449	94	5,294	10,296	ערערה
47.9	4.7	0.7	47.5	100.0	10,995	1,073	151	10,905	22,973	שפרעם
48.2	4.6	0.8	47.3	100.0	113,254	10,709	1,987	111,100	235,063	19,999-10,000
48.3	5.2	1.1	46.5	100.0	3,644	389	85	3,507	7,540	אבו סנאן
47.7	6.8	1.0	45.5	100.0	3,447	491	75	3,289	7,227	אכסאל
47.1	5.1	0.8	47.8	100.0	3,421	371	61	3,475	7,267	אעבלין
49.6	3.8	0.8	46.6	100.0	3,493	267	58	3,282	7,042	בית ג'ן
47.3	4.3	0.8	48.4	100.0	5,301	484	91	5,418	11,203	ג'דיידה-מכר
34.5	1.9	0.4	63.6	100.0	2,391	132	31	4,411	6,934	ג'סר א-זרקא
46.9	5.6	0.9	47.6	100.0	5,031	596	96	5,105	10,732	דאלית אל-כרמל
43.8	4.7	1.1	51.5	100.0	2,754	295	70	3,234	6,283	דייר אל-אסד
55.9	2.1	0.6	41.9	100.0	2,788	106	28	2,091	4,985	חורה
47.3	6.4	0.9	46.3	100.0	3,410	461	68	3,333	7,204	טורעאן
46.8	4.8	0.8	48.4	100.0	4,837	494	84	5,007	10,338	יפיע

אחזים					מספרים					צורת היישוב
אחר	עצמאים	שכירים		סך הכול	אחר	עצמאים	שכירים		סך הכול	
		מזה: שכירים ועצמאים	סך הכול				מזה: שכירים ועצמאים	סך הכול		
55.3	5.7	0.9	39.0	100.0	4,573	473	77	3,223	8,269	ירכא
49.7	3.9	0.9	46.4	100.0	3,073	239	58	2,869	6,181	כאבול
55.8	1.4	0.5	42.8	100.0	3,214	79	29	2,467	5,760	כסיפה
49.5	4.9	0.8	45.6	100.0	5,446	538	88	5,026	11,010	כפר כנא
48.2	4.5	0.8	47.3	100.0	4,313	406	71	4,234	8,953	כפר מנדא
44.3	5.6	0.7	50.1	100.0	4,952	621	83	5,595	11,168	כפר קאסם
37.9	5.5	1.3	56.7	100.0	3,739	540	128	5,592	9,871	כפר קרע
44.7	4.1	0.8	51.2	100.0	3,561	326	60	4,083	7,970	מג'ד אל-כרום
56.3	4.6	0.7	39.1	100.0	7,088	585	94	4,922	12,595	מגאר
51.7	4.3	0.9	44.0	100.0	3,815	316	64	3,249	7,380	מעלה עירון
45.4	4.9	1.0	49.8	100.0	2,854	306	65	3,133	6,293	נחף
48.3	3.6	0.8	48.0	100.0	3,284	247	53	3,265	6,796	עין מאהל
47.6	5.3	0.9	47.1	100.0	3,586	402	71	3,548	7,536	עספיא
61.1	1.7	0.5	37.2	100.0	3,270	90	25	1,994	5,354	ערעה-בנגב
39.6	4.7	1.0	55.7	100.0	2,698	321	65	3,794	6,813	פורידיס
45.3	5.9	0.8	48.8	100.0	4,892	637	91	5,270	10,799	קלנסוה
49.2	4.2	1.0	46.6	100.0	4,474	382	89	4,239	9,095	ריינה
60.4	1.8	0.4	37.8	100.0	3,905	115	29	2,445	6,465	תל שבע
48.5	4.5	1.0	46.9	100.0	56,145	5,257	1,159	54,301	115,703	9,999-5,000
51.5	3.1	0.6	45.4	100.0	2,107	128	23	1,860	4,095	אבו גוש
46.9	3.3	1.0	49.8	100.0	2,243	158	48	2,383	4,784	בועינה-נוג'ידאת
51.6	5.3	1.5	43.2	100.0	1,959	201	56	1,640	3,800	בוקעאתא
50.8	2.3	0.7	46.9	100.0	2,474	110	33	2,285	4,869	ביר אל-מכסור
45.3	4.1	1.1	50.6	100.0	2,187	200	54	2,445	4,832	בסמ"ה
43.3	3.7	0.7	53.0	100.0	1,802	154	30	2,202	4,158	בסמת טבעון
49.7	4.6	1.1	45.7	100.0	2,124	195	48	1,954	4,273	בענה
50.4	3.7	1.0	45.9	100.0	1,924	140	40	1,750	3,814	ג'ולס
45.9	5.8	1.2	48.3	100.0	2,272	289	57	2,392	4,953	ג'לג'וליה
44.7	6.7	1.0	48.6	100.0	2,445	366	56	2,660	5,471	דבוריה
45.7	4.2	0.9	50.1	100.0	2,604	238	51	2,859	5,701	דייר חנא
40.7	7.5	1.6	51.8	100.0	1,473	271	59	1,876	3,620	זמר
51.1	2.1	0.7	46.8	100.0	2,047	86	28	1,875	4,008	זרזיר
52.8	4.8	1.4	42.5	100.0	1,953	176	52	1,572	3,701	חורפיש
39.2	2.6	1.0	58.3	100.0	1,352	88	33	2,010	3,450	טובא-זנגריה
50.3	3.6	1.0	46.1	100.0	1,777	128	35	1,628	3,533	יאנוח-ג'ת
50.5	4.0	0.9	45.5	100.0	2,182	174	38	1,963	4,319	כסרא-סמיע

לוח 28 (המשך)

אחוזים					מספרים					צורת היישוב
אחר	עצמאים	שכירים		סך הכול	אחר	עצמאים	שכירים		סך הכול	
		מזה: שכירים ועצמאים	סך הכול				מזה: שכירים ועצמאים	סך הכול		
44.3	7.5	1.2	48.2	100.0	2,855	484	75	3,111	6,450	כפר יאסיף
56.7	2.4	0.7	40.8	100.0	2,833	121	36	2,040	4,994	לקיה
50.7	8.0	1.3	41.3	100.0	3,343	528	85	2,726	6,597	מגדל שמש
49.6	4.4	0.8	46.0	100.0	2,119	189	35	1,967	4,275	משהד
51.9	3.1	0.8	45.0	100.0	2,018	120	30	1,747	3,885	עילוט
44.1	6.5	1.4	49.4	100.0	1,595	235	51	1,787	3,617	פקיעין (בוקיעה)
49.1	5.5	1.0	45.4	100.0	2,691	303	55	2,490	5,484	ראמה
57.4	1.3	0.3	41.3	100.0	1,862	43	10	1,339	3,244	שגב-שלום
50.4	3.5	1.1	46.1	100.0	1,904	132	41	1,740	3,776	שעב
45.3	4.7	1.3	50.1	100.0	19,651	2,029	554	21,733	43,413	4,999-2,000
50.2	2.5	0.6	47.3	100.0	714	35	8	673	1,422	אבטין
64.1	2.0	0.2	33.9	100.0	550	17	2	291	858	אום בטין
56.2	3.2	2.0	40.6	100.0	141	8	5	102	251	אל סייד
64.6	0.5		34.9	100.0	137	1		74	212	ביר הדאג'
36.9	8.6	2.1	54.5	100.0	779	181	44	1,151	2,111	ג'ש (גוש חלב)
41.9	3.7	1.2	54.4	100.0	843	75	25	1,096	2,014	כאוכב אבו אל-היג'א
43.1	2.8	0.5	54.0	100.0	1,179	77	15	1,477	2,733	כעביה-טבאש-חג'אג'רה
40.8	7.0	1.5	52.2	100.0	656	113	24	839	1,608	כפר ברא
44.2	5.1	1.1	50.7	100.0	954	110	23	1,096	2,160	כפר כמא
45.6	4.4	1.0	49.9	100.0	618	60	14	676	1,354	כפר מצר
46.6	4.3	1.2	49.2	100.0	860	79	22	908	1,847	מוקייבלה
41.9	4.8	1.2	53.3	100.0	995	115	28	1,267	2,377	מזרעה
46.7	7.2	2.1	46.2	100.0	1,061	163	47	1,049	2,273	מסעדה
43.3	6.8	1.8	49.8	100.0	945	149	39	1,086	2,180	מעיליא
49.7	3.1	1.1	47.2	100.0	1,174	73	25	1,116	2,363	סאג'ור
48.4	4.4	1.2	47.2	100.0	783	71	19	764	1,618	סולם
51.4	2.0	0.7	46.7	100.0	832	32	12	756	1,620	סלמה
48.9	4.5	1.2	46.6	100.0	635	59	15	605	1,299	עג'ר
50.9	3.0	1.7	46.1	100.0	732	43	24	663	1,438	עזייר
44.2	5.2	2.0	50.6	100.0	1,491	174	66	1,708	3,373	עיילבון
45.1	2.3	0.9	52.6	100.0	595	31	12	694	1,320	עין נקובא
40.9	7.4	1.6	51.8	100.0	928	167	36	1,175	2,270	פסוטה
43.0	4.0	1.0	53.1	100.0	1,373	127	32	1,696	3,196	שבלי - אום אל-גנם
44.6	4.6	1.1	50.9	100.0	676	69	17	771	1,516	שייח' דנון
35.3	6.2	2.4	58.5	100.0	141,969	24,824	9,636	235,269	402,062	יישובים כפריים
33.0	9.5	3.3	57.5	100.0	58,682	16,876	5,828	102,151	177,709	יהודיים - סך הכול מושבים

לוח 28 (המשך)

אחוזים					מספרים					צורת היישוב
אחר	עצמאים	שכירים		סך הכול	אחר	עצמאים	שכירים		סך הכול	
		מזה: שכירים ועצמאים	סך הכול				מזה: שכירים ועצמאים	סך הכול		
35.1	4.4	2.0	60.5	100.0	5,592	695	326	9,628	15,915	מושבים שיתופיים
40.9	1.7	1.2	57.3	100.0	48,943	2,083	1,436	68,522	119,548	קיבוצים
50.3	1.6	1.3	48.0	100.0	1,234	40	31	1,178	2,452	יישובים מוסדיים יהודיים
29.1	5.6	2.4	65.3	100.0	14,859	2,840	1,238	33,346	51,045	ישובים כפריים קהילתיים
35.8	6.5	2.2	57.8	100.0	12,659	2,290	777	20,444	35,393	יישובים יהודיים קטנים יישובים כפריים לא יהודיים
47.2	3.5	1.0	49.3	100.0	8,308	619	181	8,675	17,602	אוכלוסיה מחוץ ליישובים
68.5	1.4	0.5	30.1	100.0	19,576	399	148	8,590	28,565	
69.3	1.3	0.4	29.4	100.0	18,695	343	119	7,941	26,979	מזה: שבטי בדווים
99.3	0.0		0.7	100.0	14,867	6		105	14,978	כתובת לא ידועה

לוח 29: סוג המבוטחים לפי מועצה אזורית, 2009

אחוזים					מספרים					מועצה אזורית
אחר	עצמאים	שכירים		סך הכול	אחר	עצמאים	שכירים		סך הכול	
		מזה: שכירים ועצמאים	סך הכול				מזה: שכירים ועצמאים	סך הכול		
35.8	5.9	2.3	58.2	100.0	172,733	28,529	10,863	280,742	482,004	סך הכול
59.0	2.0	0.6	39.0	100.0	1,454	50	14	961	2,465	אבו בסמה
51.2	2.7	1.3	46.1	100.0	1,955	104	50	1,759	3,818	אל-בטוף
27.7	14.6	4.1	57.7	100.0	338	179	50	705	1,222	אלונה
38.1	6.0	2.2	55.9	100.0	3,388	534	195	4,978	8,900	אשכול
34.9	8.3	2.5	56.9	100.0	4,714	1,119	337	7,689	13,522	באר טוביה
46.6	3.9	1.2	49.5	100.0	2,025	168	50	2,150	4,343	בוסתן-אל-מרג'
39.9	2.4	1.7	57.8	100.0	1,949	115	81	2,823	4,887	בני שמעון
39.9	3.4	1.1	56.7	100.0	3,545	304	102	5,039	8,888	בקעת בית שאן
37.9	6.1	2.1	56.0	100.0	1,933	309	108	2,854	5,096	ברנר
37.0	6.7	2.5	56.3	100.0	1,185	215	81	1,807	3,207	גדרות
25.7	9.5	4.2	64.8	100.0	2,373	882	386	5,992	9,247	גולן
32.3	4.2	2.2	63.6	100.0	2,899	377	195	5,712	8,988	גוש עציון
36.2	6.4	1.9	57.4	100.0	5,930	1,053	314	9,410	16,393	גזר
37.1	6.9	2.6	56.0	100.0	1,331	248	95	2,007	3,586	גן רוה
31.0	7.9	2.5	61.1	100.0	5,441	1,379	440	10,710	17,530	דרום השרון
41.2	5.2	1.9	53.6	100.0	7,338	929	341	9,546	17,813	הגלבוע
39.8	1.8	1.4	58.5	100.0	5,118	226	184	7,526	12,870	הגליל העליון
31.4	7.3	2.8	61.4	100.0	2,144	496	191	4,195	6,835	הגליל התחתון
22.4	24.7	7.8	52.9	100.0	472	522	165	1,116	2,110	הערבה התיכונה
23.9	3.5	2.3	72.6	100.0	788	116	77	2,391	3,295	הר חברון
45.3	3.1	1.3	51.7	100.0	3,491	237	97	3,986	7,714	זבולון
40.0	1.4	1.1	58.6	100.0	1,129	39	31	1,656	2,824	חבל אילות
35.6	4.1	1.2	60.4	100.0	1,055	121	36	1,790	2,966	חבל יבנה
31.0	7.8	2.3	61.2	100.0	3,978	1,000	289	7,856	12,834	חבל מודיעין
35.9	5.8	2.5	58.3	100.0	3,575	578	250	5,805	9,958	חוף אשקלון
39.3	6.2	1.9	54.5	100.0	7,268	1,150	348	10,089	18,507	חוף הכרמל
35.0	7.0	2.3	58.0	100.0	2,695	542	181	4,468	7,705	חוף השרון
38.7	3.8	2.3	57.4	100.0	1,913	189	112	2,837	4,939	יזאב

לוח 29 (המשך)

אחוזים					מספרים					מועצה אזורית
אחר	עצמאים	שכירים		סך הכול	אחר	עצמאים	שכירים		סך הכול	
		מזה: שכירים ועצמאים	סך הכול				מזה: שכירים ועצמאים	סך הכול		
32.7	9.4	2.7	57.9	100.0	4,536	1,306	372	8,030	13,872	לב השרון
36.1	7.8	2.3	56.1	100.0	2,067	444	134	3,207	5,718	לכיש
31.5	9.6	4.1	58.8	100.0	1,499	459	193	2,799	4,757	מבואות החרמון
43.2	2.8	1.4	53.9	100.0	3,661	240	121	4,564	8,465	מגידו
20.9	3.7	2.0	75.4	100.0	158	28	15	570	756	מגילות
40.3	4.1	1.5	55.6	100.0	7,171	727	273	9,881	17,779	מטה אשר
30.8	4.7	1.8	64.4	100.0	7,902	1,215	464	16,500	25,617	מטה בנימין
36.9	5.5	2.2	57.6	100.0	10,408	1,555	622	16,226	28,189	מטה יהודה
37.5	4.4	1.7	58.1	100.0	3,570	422	164	5,528	9,520	מנשה
32.2	12.1	5.6	55.7	100.0	2,082	780	360	3,604	6,466	מעלה יוסף
35.5	10.2	4.5	54.3	100.0	2,948	845	370	4,500	8,293	מרום הגליל
39.1	6.3	2.0	54.5	100.0	2,540	411	130	3,539	6,490	מרחבים
34.0	5.1	2.7	60.9	100.0	4,871	731	381	8,730	14,332	משגב
32.5	4.6	2.7	63.0	100.0	1,011	143	84	1,961	3,115	נחל שורק
39.1	3.2	1.7	57.7	100.0	3,730	306	161	5,497	9,533	עמק הירדן
34.5	7.7	2.7	57.8	100.0	9,073	2,029	707	15,182	26,284	עמק חפר
35.0	5.5	2.4	59.6	100.0	8,087	1,269	552	13,779	23,135	עמק יזרעאל
39.5	5.2	1.6	55.2	100.0	3,223	427	134	4,500	8,150	עמק לוד
26.1	10.2	4.7	63.8	100.0	716	280	130	1,752	2,748	ערבות הירדן
36.8	4.9	1.9	58.3	100.0	1,252	167	65	1,986	3,405	רמת נגב
35.1	5.2	2.0	59.7	100.0	1,805	268	102	3,070	5,143	שדות נגב
28.1	5.0	2.1	66.9	100.0	4,322	771	326	10,310	15,403	שומרון
40.3	2.3	1.4	57.4	100.0	2,071	119	72	2,955	5,145	שער הנגב
36.1	5.1	1.5	58.8	100.0	2,286	325	97	3,730	6,341	שפיר
36.1	9.1	3.8	54.7	100.0	320	81	34	485	886	תמר

לוח 30: סוג המבוטחים לפי מחוז ונפה, 2009

אחוזים					מספרים					מחוז ונפה
אחר	עצמאים	שכירים		סך הכול	אחר	עצמאים	שכירים		סך הכול	
		מזה: שכירים ועצמאים	סך הכול				מזה: שכירים ועצמאים	סך הכול		
44.7	4.2	0.7	51.1	100.0	2,586,320	240,003	40,509	2,955,669	5,781,992	סך הכול
56.4	3.4	0.3	40.3	100.0	365,369	21,855	2,142	261,165	648,389	ירושלים
56.4	3.4	0.3	40.3	100.0	365,369	21,855	2,142	261,165	648,389	ירושלים
44.9	4.2	1.0	50.9	100.0	409,534	38,565	9,482	464,283	912,382	הצפון
42.1	4.3	1.5	53.6	100.0	33,592	3,428	1,162	42,720	79,740	צפת
44.5	4.5	1.2	51.0	100.0	33,994	3,465	895	38,966	76,425	כנרת
44.9	3.9	0.9	51.2	100.0	146,286	12,808	2,893	166,657	325,751	יזרעאל
45.8	4.2	1.0	50.0	100.0	183,493	16,756	3,853	200,081	400,330	עכו
40.4	7.0	2.3	52.6	100.0	12,169	2,108	679	15,859	30,136	גולן
46.3	3.8	0.6	49.9	100.0	336,091	27,348	4,705	362,458	725,897	חיפה
49.3	3.2	0.5	47.6	100.0	233,065	14,972	2,143	224,965	473,002	חיפה
40.7	4.9	1.0	54.4	100.0	103,026	12,376	2,562	137,493	252,895	חדרה
38.3	4.9	0.8	56.8	100.0	531,159	67,302	11,300	787,704	1,386,165	המרכז
40.9	5.3	1.0	53.8	100.0	124,282	16,157	3,074	163,229	303,668	השרון
38.4	5.0	0.8	56.6	100.0	182,858	23,639	3,704	269,256	475,753	פתח תקוה
36.8	4.7	0.9	58.5	100.0	75,642	9,661	1,871	120,415	205,718	רמלה
37.0	4.4	0.7	58.6	100.0	148,377	17,845	2,651	234,804	401,026	רחובות
45.1	4.7	0.5	50.2	100.0	504,264	52,437	5,047	560,243	1,116,944	תל אביב
45.1	4.7	0.5	50.2	100.0	504,264	52,437	5,047	560,243	1,116,944	תל אביב
45.2	3.1	0.7	51.7	100.0	361,431	25,053	5,422	413,218	799,702	הדרום
43.8	3.4	0.7	52.8	100.0	164,328	12,913	2,527	198,166	375,407	אשקלון
46.5	2.9	0.7	50.7	100.0	197,103	12,140	2,895	215,052	424,295	באר שבע
35.8	4.2	1.4	60.0	100.0	63,605	7,437	2,411	106,493	177,535	יהודה ושומרון

לוח 31: שכר ממוצע ושכר חציוני של שכירים, 2009-2008

שנה	שכר ממוצע (ש"ח)	שכר חציוני (ש"ח)	שכר חציוני כאחוז מהשכר הממוצע
לחודש בשנה			
2008	7,025	4,796	68.3
2009	7,070	4,807	68.0
לחודש עבודה			
2008	8,518	5,310	62.3
2009	8,562	5,340	62.4

לוח 32: הכנסה ממוצעת והכנסה חציונית (לחודש בשנה) של עצמאים, 2009-2008

שנה	הכנסה ממוצעת (ש"ח)	הכנסה חציונית (ש"ח)	הכנסה חציונית כאחוז מההכנסה הממוצעת
2008	8,406	4,110	48.9
2009	8,055	4,099	50.9

לוח 33: התפלגות העובדים השכירים לפי מספר מקומות עבודה בו-זמנית ולפי מין, 2009

שכר ממוצע לחדש (ש"ח)			מספר שכירים (אלפים)			מקורות השכר
נשים	גברים	סך הכול	נשים	גברים	סך הכול	
6,596	10,526	8,582	1,216.0	1,235.8	2,451.7	סך הכול
6,786	10,584	8,747	1,076.9	1,153.8	2,230.6	משרה מלאה - סך הכול
6,826	10,636	8,802	1,025.0	1,110.4	2,135.3	מזה: מקום עבודה אחד
5,999	9,356	7,562	48.1	40.7	88.8	2 מקומות עבודה
6,209	8,913	7,426	3.7	2.8	6.5	3+ מקומות עבודה
4,725	8,839	6,826	23.3	23.3	46.6	משרה חלקית - סך הכול
4,080	8,232	6,276	19.4	20.7	40.0	מזה: מקום עבודה אחד
7,415	12,616	9,450	3.4	2.2	5.6	2 מקומות עבודה
9,194	16,673	12,760	0.5	0.4	0.9	3+ מקומות עבודה
2,552	3,502	2,997	14.1	13.5	27.6	משרה יומית - סך הכול
2,543	3,502	2,993	14.0	13.4	27.4	מזה: מקום עבודה אחד
3,904	3,269	3,728	0.1	0.1	0.2	2+ מקומות עבודה
9,136	17,041	12,430	41.9	27.9	69.8	משרה מלאה + חלקית - סך הכול
8,946	16,413	12,005	34.5	22.3	56.8	מזה: 1 מלאה + 1 נוספת
11,178	21,170	15,763	3.1	2.5	5.6	1 מלאה + 2 נוספות
13,949	24,005	19,568	0.4	0.4	0.8	1 מלאה + 3 נוספות
8,615	17,154	12,165	3.9	2.7	6.7	2 מלאות + נוספות
4,615	6,876	5,521	5.0	3.1	8.1	משרה מלאה או חלקית + יומית - סך הכול
4,435	6,897	5,449	4.2	2.8	7.0	מזה: 1 מלאה + 1 יומית
4,698	6,142	4,323	0.8	0.3	1.1	3+ מקומות עבודה
2,698	4,186	3,079	54.9	14.2	69.1	אחרים*

* כולל חברי קיבוצים ועובדים במשק בית.

לוח 34: התפלגות העובדים השכירים לפי ענף כלכלי ומספר מקומות עבודה במשך השנה, 2009

לא ידוע*	שירותים אחרים	שירותים ציבוריים	שירותים עסקיים	תחבורה, אחסנה ותקשורת	מסחר ושירותי אוכל	חשמל, מים וביובי	תעשייה	חקלאות	סך הכול	מספר מקומות עבודה
66,775	1,275	828,670	666,825	161,810	599,770	173,245	407,550	64,350	2,970,270	סך הכול
25,750	1,105	674,110	606,875	151,485	561,605	164,160	373,540	51,420	2,610,050	משרה מלאה: סך הכול
22,090	805	551,975	459,605	119,115	397,445	121,175	311,425	37,155	2,020,790	מזה: מקום עבודה אחד
2,685	200	90,220	101,480	21,710	105,925	29,000	42,910	9,440	403,570	2 מקומות עבודה
975	100	31,915	45,790	10,660	58,235	13,985	19,205	4,825	185,690	+3 מקומות עבודה
610	60	23,340	7,630	2,125	3,670	790	2,590	415	41,230	משרה חלקית: סך הכול
1,945	40	69,290	15,295	2,325	7,110	1,240	4,170	1,180	102,595	משרה מלאה או חלקית + יומית - סך הכול
1,410	35	55,495	13,120	1,930	6,400	1,130	3,805	995	84,320	מזה: מלאה + חלקית 1
415	5	10,605	1,745	275	595	85	325	150	14,200	מלאה 2 + חלקיות
120	0	3,190	430	120	115	25	40	35	4,075	מלאה 3 + חלקיות
2,050	10	4,285	2,495	315	1,630	400	3,495	1,395	16,075	משרה מלאה + אחר
36,420	60	57,645	34,530	5,560	25,755	6,655	23,755	9,940	200,320	**אחר**

* כולל מעסיקים שלא סווגו לענף כלכלי ומעסיקים שלא היה אפשר לזהות מסיבות טכניות (תיק שגוי וכד').

** כולל חברי קיבוצים ושכירים אחרים העובדים במשרות כפולות.

לוח 35: קבוצת שר או הכנסה (בממוצע לחדש עבודה) לפי מעמד בעבודה ומין (אחוזים), 2009

עצמאים		שכירים ועצמאים			שכירים			קבוצת שר או הכנסה	
נשים	גברים	סך הכול	נשים	גברים	סך הכול	נשים	גברים	סך הכול	
66,400	170,175	236,575	25,465	50,535	76,000	1,191,215	1,229,285	2,420,500	סך הכול מספרים
100.0	100.0	100.0	100.0	100.0	100.0	100.0	100.0	100.0	אחוזים
49.8	33.4	38.0	23.5	15.3	18.1	35.1	19.7	27.3	עד שר המינימום
6.5	5.5	5.8	5.1	5.5	5.3	7.2	6.2	6.7	משכר מינימום עד 50% השכר הממוצע
16.3	17.9	17.4	18.7	15.6	16.6	22.8	21.0	21.9	מ-50% עד 75% מהשכר הממוצע
8.7	11.4	10.6	13.4	12.1	12.6	12.5	14.4	13.5	מ-75% עד השכר הממוצע
13.3	20.4	18.4	24.7	24.0	24.2	17.6	22.9	20.3	מ-1 עד 2 פעמים השכר הממוצע
3.2	6.2	5.4	7.0	9.8	8.8	3.5	8.9	6.2	מ-2 עד 3 פעמים השכר הממוצע
1.0	2.6	2.1	3.5	5.9	5.1	0.8	3.7	2.3	מ-3 עד 4 פעמים השכר הממוצע
0.5	1.2	1.0	2.0	4.2	3.4	0.3	1.5	0.9	מ-4 עד 5 פעמים השכר הממוצע
0.6	1.5	1.3	2.1	7.6	5.8	0.2	1.7	1.0	יותר מ-5 פעמים השכר הממוצע

לוח 36: קבוצת שר או הכנסה (בממוצע לחודש בשנה) לפי מעמד בעבודה ומין (אחוזים), 2009

עצמאים		שכירים ועצמאים			שכירים			קבוצת שר או הכנסה	
נשים	גברים	סך הכול	נשים	גברים	סך הכול	נשים	גברים	סך הכול	
66,385	170,160	236,545	25,465	50,535	76,000	1,191,045	1,229,180	2,420,225	סך הכול מספרים
100.0	100.0	100.0	100.0	100.0	100.0	100.0	100.0	100.0	אחוזים
51.1	33.8	38.6	25.5	16.9	19.8	41.1	26.9	33.9	עד שר המינימום
6.2	5.5	5.7	5.0	5.1	5.0	5.9	4.8	5.3	משכר מינימום עד 50% השכר הממוצע
15.9	17.7	17.2	17.7	15.4	16.2	20.3	17.7	19.0	מ-50% עד 75% מהשכר הממוצע
8.5	11.3	10.5	13.2	11.9	12.3	11.6	13.3	12.4	מ-75% עד השכר הממוצע
13.1	20.2	18.2	24.3	23.6	23.8	16.6	22.0	19.4	מ-1 עד 2 פעמים השכר הממוצע
3.1	6.2	5.3	6.7	9.7	8.7	3.3	8.7	6.0	מ-2 עד 3 פעמים השכר הממוצע
1.0	2.5	2.1	3.4	5.9	5.1	0.8	3.6	2.2	מ-3 עד 4 פעמים השכר הממוצע
0.5	1.2	1.0	2.0	4.1	3.4	0.2	1.5	0.9	מ-4 עד 5 פעמים השכר הממוצע
0.5	1.5	1.2	2.1	7.6	5.7	0.2	1.6	0.9	יותר מ-5 פעמים השכר הממוצע

לוח 37: התפלגות העובדים השכירים לפי ענף כלכלי ולפי מין וקבוצת שכר (בממוצע לחודש עבודה) (מספרים), 2009

ענף כלכלי	נשים				גברים				סך הכול			
	מספר		ממוצע עד 4 פעמים השכר הממוצע		מספר		ממוצע עד 4 פעמים השכר הממוצע		מספר		ממוצע עד 4 פעמים השכר הממוצע	
	יותר מ-4 פעמים השכר הממוצע	עד השכר הממוצע	יותר מ-4 פעמים השכר הממוצע	עד השכר הממוצע	יותר מ-4 פעמים השכר הממוצע	עד השכר הממוצע	יותר מ-4 פעמים השכר הממוצע	עד השכר הממוצע	יותר מ-4 פעמים השכר הממוצע	עד השכר הממוצע	יותר מ-4 פעמים השכר הממוצע	עד השכר הממוצע
6,875	285,475	1,184,380	1,476,730	44,115	472,185	977,240	1,493,540	50,990	757,660	2,161,620	2,970,270	סך הכול
15	1770	26520	28,305	115	6,520	29,410	36,045	130	8,290	55,930	64,350	חקלאות
960	29770	102185	132,915	10,300	115,555	148,780	274,635	11,260	145,325	250,965	407,550	תעשייה
155	5545	22035	27,735	2,465	34,400	108,645	145,510	2,620	39,945	130,680	173,245	חשמל, מים ובינוי
705	22245	245410	268,360	4,710	70,170	256,530	331,410	5,415	92,415	501,940	599,770	מסחר ושירותי אוכל
230	10925	45710	56,865	2,555	33,445	68,945	104,945	2,785	44,370	114,655	161,810	תחבורה
3,040	79885	248945	331,870	16,095	117,790	201,070	334,955	19,135	197,675	450,015	666,825	בנקאות ושירותים עסקיים
1,650	129350	449280	580,280	7,080	88,020	153,290	248,390	8,730	217,370	602,570	828,670	שירותים ציבוריים
5	100	625	730	35	110	400	545	40	210	1,025	1,275	שירותים אחרים
115	5885	43670	49,670	760	6,175	10,170	17,105	875	12,060	53,840	66,775	לא ידוע

לוח 38: התפלגות העובדים השכירים לפי ענף כלכלי ולפי מין וקבוצת שכר (בממוצע לחודש בשנה) (מספרים), 2009

ענף כלכלי	נשים				גברים				סך הכול			
	משכר		ממוצע עד 4 פעמים השכר הממוצע		משכר		ממוצע עד 4 פעמים השכר הממוצע		משכר		ממוצע עד 4 פעמים השכר הממוצע	
	יותר מ- 4 פעמים השכר הממוצע	עד השכר הממוצע	יותר מ- 4 פעמים השכר הממוצע	עד השכר הממוצע	יותר מ- 4 פעמים השכר הממוצע	עד השכר הממוצע	יותר מ- 4 פעמים השכר הממוצע	עד השכר הממוצע	יותר מ- 4 פעמים השכר הממוצע	עד השכר הממוצע	סך הכול	
5,710	264,400	1,206,620	1,476,730	36,045	446,835	1,005,660	1,488,540	41,755	711,235	2,212,280	2,965,270	סך הכול
10	1655	26640	28,305	115	6,060	29,870	36,045	125	7,715	56,510	64,350	חקלאות
840	27500	104575	132,915	9,615	111,185	153,835	274,635	10,455	138,685	258,410	407,550	תעשייה
140	5110	22485	27,735	2,315	31,920	111,275	145,510	2,455	37,030	133,760	173,245	חשמל, מים ובינוי
635	19870	247855	268,360	4,475	65,090	261,845	331,410	5,110	84,960	509,700	599,770	מסחר ושירותי אוכל
220	9960	46685	56,865	2,400	31,795	70,750	104,945	2,620	41,755	117,435	161,810	תחבורה
2,390	72820	256660	331,870	14,820	109,915	210,220	334,955	17,210	182,735	466,880	666,825	בנקאות ושירותים עסקיים
1,375	121810	457095	580,280	1,570	84,780	157,040	243,390	2,945	206,590	614,135	823,670	שירותים ציבוריים
5	90	635	730	30	100	415	545	35	190	1,050	1,275	שירותים אחרים
95	5585	43990	49,670	705	5,990	10,410	17,105	800	11,575	54,400	66,775	לא ידוע

לוח 39: התפלגות העובדים השכירים לפי ענף כלכלי ולפי מין ומשך עבודה (מספרים), 2009

משך העבודה						ענף כלכלי
12 חודשים	11-9 חודשים	8-6 חודשים	5-3 חודשים	2-1 חודשים	סך הכול	
סך הכול						
1,861,090	367,270	290,945	261,990	188,975	2,970,270	סך הכול
36,540	8,435	7,765	6,785	4,825	64,350	חקלאות
303,705	36,120	27,970	23,835	15,920	407,550	תעשייה
94,435	25,170	21,475	19,650	12,515	173,245	חשמל, מים ובינוי
321,635	87,425	73,035	68,895	48,780	599,770	מסחר ושירותי אוכל
397,400	86,795	67,455	63,745	51,430	666,825	תחבורה
557,620	95,265	69,075	62,130	44,580	828,670	בנקאות ושירותים עסקיים
104,395	21,550	15,035	12,525	8,305	161,810	שירותים ציבוריים
580	205	205	210	75	1,275	שירותים אחרים
44,780	6,305	8,930	4,215	2,545	66,775	לא ידוע
גברים						
961,705	166,255	138,475	131,375	95,730	1,493,540	סך הכול
21,615	4,325	4,010	3,460	2,635	36,045	חקלאות
211,660	21,045	17,020	15,105	9,805	274,635	תעשייה
78,630	21,205	18,360	16,885	10,430	145,510	חשמל, מים ובינוי
187,980	44,545	36,935	35,790	26,160	331,410	מסחר ושירותי אוכל
205,010	38,445	32,530	32,450	26,520	334,955	תחבורה
174,070	22,910	18,780	18,545	14,085	248,390	בנקאות ושירותים עסקיים
70,235	12,305	9,235	8,000	5,170	104,945	שירותים ציבוריים
225	85	105	85	45	545	שירותים אחרים
12,280	1,390	1,500	1,055	880	17,105	לא ידוע
נשים						
899,385	201,015	152,470	130,615	93,245	1,476,730	סך הכול
14,925	4,110	3,755	3,325	2,190	28,305	חקלאות
92,045	15,075	10,950	8,730	6,115	132,915	תעשייה
15,805	3,965	3,115	2,765	2,085	27,735	חשמל, מים ובינוי
133,655	42,880	36,100	33,105	22,620	268,360	מסחר ושירותי אוכל
192,390	48,350	34,925	31,295	24,910	331,870	תחבורה
383,550	72,355	50,295	43,585	30,495	580,280	בנקאות ושירותים עסקיים
34,160	9,245	5,800	4,525	3,135	56,865	שירותים ציבוריים
355	120	100	125	30	730	שירותים אחרים
32,500	4,915	7,430	3,160	1,665	49,670	לא ידוע

לוח 40: השכר הממוצע (לחודש עבודה) של השכירים לפי מין ומשך עבודה (ש"ח), 2009

משך העבודה	סך הכול	גברים	נשים
סך הכול	8,689	10,653	6,684
2-1 חודשים	3,224	3,824	2,607
5-3 חודשים	3,865	4,580	3,141
8-6 חודשים	4,624	5,252	4,058
11-9 חודשים	5,049	5,643	4,556
12 חודשים	9,960	12,197	7,567

לוח 41: התפלגות העובדים השכירים והעצמאים (בממוצע לחודש) לפי קבוצת גיל ומין (מספרים), 2009

קבוצת גיל	שכירים	שכירים ועצמאים	עצמאים
סך הכול			
סך הכול	2,428,715	76,040	236,940
עד 24	351,820	2,930	3,135
24-34	699,425	20,135	39,035
34-44	580,675	22,780	73,925
44-54	446,105	17,145	64,360
54-64	318,950	11,570	48,010
64-74	30,885	1,470	8,345
74 ויותר	855	10	130
גברים			
סך הכול	1,233,430	50,550	170,410
עד 24	176,590	2,165	2,345
24-34	347,190	13,425	27,390
34-44	291,365	14,555	50,970
44-54	218,920	11,155	45,565
54-64	173,000	7,940	36,115
64-74	25,710	1,310	7,905
74 ויותר	655	0	120
נשים			
סך הכול	1,195,285	25,490	66,530
עד 24	175,230	765	790
24-34	352,235	6,710	11,645
34-44	289,310	8,225	22,955
44-54	227,185	5,990	18,795
54-64	145,950	3,630	11,895
64-74	5,175	160	440
74 ויותר	200	10	10

לוח 42: השכר הממוצע (לחודש עבודה) של השכירים והעצמאים לפי קבוצת גיל ומין (ש"ח), 2009

קבוצת גיל	שכירים	שכירים ועצמאים	עצמאים
סך הכול			
סך הכול	9,160	14,075	8,013
עד 24	3,421	5,832	4,178
24-34	6,912	7,415	5,912
34-44	10,503	13,057	8,076
44-54	11,233	18,258	8,634
54-64	12,199	21,691	8,565
64-74	14,287	25,439	10,550
74 ויותר	3,335	15,083	4,768
גברים			
סך הכול	11,136	15,813	8,785
עד 24	3,801	6,176	4,344
24-34	7,932	7,939	6,455
34-44	12,893	14,751	8,989
44-54	14,058	20,766	9,500
54-64	14,914	24,685	9,269
64-74	14,709	26,341	10,471
74 ויותר	3,872	0	4,154
נשים			
סך הכול	7,059	10,577	5,995
עד 24	3,060	4,834	3,643
24-34	5,844	6,329	4,578
34-44	7,981	10,023	6,005
44-54	8,484	13,574	6,509
54-64	8,915	15,129	6,409
64-74	12,157	18,138	11,973
74 ויותר	1,522	15,083	11,916

לוח 43: מדד ג'יני והתפלגות משפחות עובדים (לא כולל משפחות יחידים) לפי עשירון ולפי מספר ילדים והכנסה ממוצעת לחדש עבודה, 2009

עשירון	ארבעה ילדים ויותר		שלושה ילדים		שני ילדים		ילד אחד		ללא ילדים		סך הכול	
	הכנסה ממוצעת (ש"ח)	מספר מקרים	הכנסה ממוצעת (ש"ח)	מספר מקרים	הכנסה ממוצעת (ש"ח)	מספר מקרים	הכנסה ממוצעת (ש"ח)	מספר מקרים	הכנסה ממוצעת (ש"ח)	מספר מקרים	הכנסה ממוצעת (ש"ח)	מספר מקרים
10,522	151,395	16,733	187,010	16,378	266,855	15,264	243,305	15,538	473,285	15,252	1,321,850	סך הכול
1,433	29,040	1,811	16,830	1,853	22,565	1,815	23,835	1,805	39,915	1,734	132,185	עשירון ראשון
4,122	23,000	4,138	18,335	4,142	22,580	4,151	21,500	4,191	46,775	4,157	132,190	עשירון שני
5,916	19,975	5,929	16,975	5,951	23,100	5,939	21,905	5,905	50,230	5,923	132,185	עשירון שלישי
7,760	17,030	7,793	17,135	7,805	23,745	7,819	23,685	7,791	50,590	7,795	132,185	עשירון רביעי
9,805	14,220	9,809	17,030	9,838	25,420	9,819	25,430	9,821	50,080	9,821	132,180	עשירון חמישי
12,126	12,050	12,164	17,405	12,152	27,060	12,128	26,380	12,129	49,250	12,138	132,145	עשירון שישי
15,128	10,860	15,183	17,665	15,151	29,925	15,147	26,555	15,118	47,220	15,141	132,225	עשירון שביעי
19,492	9,805	19,563	20,195	19,552	31,250	19,560	25,880	19,567	45,055	19,556	132,185	עשירון שמיני
26,695	8,235	26,776	21,950	26,733	31,945	26,758	25,460	26,730	44,595	26,742	132,185	עשירון תשיעי
48,117	7,180	49,340	23,490	48,354	29,265	48,810	22,675	50,802	49,575	49,513	132,185	עשירון עשירי
0.4877		0.4575		0.4338		0.4397		0.4566		0.4562		מדד ג'יני

לוח 44: מדד ג'יני והתפלגות משפחות עובדים (לא כולל משפחות יחידים) לפי עשירון ולפי מספר ילדים והכנסה ממוצעת לחדש בשנה, 2009

	ארבעה ילדים ויותר		שלושה ילדים		שני ילדים		ילד אחד		ללא ילדים		סך הכול	
	הכנסה ממוצעת (ש"ח)	מספר מקרים	הכנסה ממוצעת (ש"ח)	מספר מקרים	הכנסה ממוצעת (ש"ח)	מספר מקרים	הכנסה ממוצעת (ש"ח)	מספר מקרים	הכנסה ממוצעת (ש"ח)	מספר מקרים	הכנסה ממוצעת (ש"ח)	מספר מקרים
9,927	151,395	15,897	187,010	15,565	266,855	14,509	243,305	15,083	473,285	14,599	1,321,850	סך הכול
1,069	28,505	1,328	17,305	1,341	23,415	1,317	24,555	1,349	38,405	1,278	132,185	עשירון ראשון
3,510	23,635	3,506	18,690	3,510	23,790	3,487	22,650	3,594	43,420	3,533	132,185	עשירון שני
5,313	18,970	5,317	16,815	5,342	22,895	5,327	22,390	5,314	51,115	5,321	132,185	עשירון שלישי
7,122	17,360	7,177	17,085	7,176	23,610	7,188	23,340	7,175	50,790	7,171	132,185	עשירון רביעי
9,185	14,600	9,199	17,085	9,209	25,110	9,200	25,100	9,217	50,290	9,206	132,185	עשירון חמישי
11,540	12,315	11,570	17,290	11,580	27,155	11,572	25,795	11,582	49,630	11,574	132,185	עשירון שישי
14,552	10,950	14,606	17,625	14,607	29,305	14,589	25,975	14,569	48,330	14,585	132,185	עשירון שביעי
18,927	9,710	18,992	20,145	18,972	31,205	18,934	25,605	18,963	45,520	18,961	132,185	עשירון שמיני
25,974	8,250	26,109	21,715	26,081	31,555	26,060	25,195	26,047	45,470	26,063	132,185	עשירון תשיעי
46,687	7,100	47,653	23,255	47,136	28,815	47,664	22,700	49,781	50,315	48,300	132,185	עשירון עשירי
0.5066		0.4712		0.4505		0.4597		0.4607		0.4716		מדד ג'יני

לוח 45: מדד ג'יני והתפלגות משפחות עובדים של יחידים לפי עשירון ולפי מספר ילדים והכנסה ממוצעת לחדש עבודה, 2009

ארבעה ילדים ויותר	שלושה ילדים		שני ילדים		ילד אחד		ללא ילדים		סך הכול			
	מספר מקרים (ש"ח)	הכנסה ממוצעת (ש"ח)	מספר מקרים (ש"ח)	הכנסה ממוצעת (ש"ח)	מספר מקרים (ש"ח)	הכנסה ממוצעת (ש"ח)	מספר מקרים (ש"ח)	הכנסה ממוצעת (ש"ח)	מספר מקרים (ש"ח)	הכנסה ממוצעת (ש"ח)		
4,147	8,830	5,973	14,155	6,776	39,430	6,791	69,365	5,204	1,183,245	5,336	1,315,025	סך הכול
725	675	670	880	704	1,610	667	2,400	595	125,945	599	131,510	עשירון ראשון
1,232	1,790	1,256	1,720	1,263	3,060	1,269	4,660	1,284	120,265	1,282	131,495	עשירון שני
1,979	950	1,967	1,105	1,964	2,645	1,986	4,800	1,966	122,020	1,966	131,520	עשירון שלישי
2,667	845	2,666	1,310	2,669	3,000	2,677	5,685	2,661	120,655	2,662	131,495	עשירון רביעי
3,409	905	3,407	1,480	3,416	3,980	3,421	7,440	3,412	117,710	3,412	131,515	עשירון חמישי
4,125	995	4,144	1,600	4,166	4,200	4,171	7,300	4,159	117,385	4,160	131,480	עשירון שישי
5,037	735	5,068	1,265	5,036	4,280	5,064	7,470	5,053	117,760	5,053	131,510	עשירון שביעי
6,339	695	6,318	1,345	6,339	4,715	6,355	8,490	6,328	116,250	6,330	131,495	עשירון שמיני
8,615	790	8,739	1,615	8,791	5,635	8,782	10,075	8,701	113,390	8,711	131,505	עשירון תשיעי
17,074	450	19,312	1,835	18,544	6,305	18,348	11,045	19,312	111,865	19,187	131,500	עשירון עשירי
0.4419		0.4824		0.4451		0.4362		0.4812		0.4789		מדד ג'יני

לוח 46: מדד ג'יני והתפלגות משפחות עובדים של יחידים לפי עשירון ולפי מספר ילדים והכנסה ממוצעת לחדש בשנה, 2009

ארבעה ילדים ויותר	שלושה ילדים		שני ילדים		ילד אחד		ללא ילדים		סך הכול			
	מספר מקרים (ש"ח)	הכנסה ממוצעת (ש"ח)	מספר מקרים (ש"ח)	הכנסה ממוצעת (ש"ח)	מספר מקרים (ש"ח)	הכנסה ממוצעת (ש"ח)	מספר מקרים (ש"ח)	הכנסה ממוצעת (ש"ח)	מספר מקרים (ש"ח)	מספר מקרים (ש"ח)		
3,891	8,830	5,558	14,155	6,398	39,430	6,451	69,365	4,748	1,183,245	4,891	1,315,025	סך הכול
267	510	246	765	231	1,270	241	1,975	241	126,985	241	131,505	עשירון ראשון
823	770	819	980	823	2,345	839	3,345	793	124,060	795	131,500	עשירון שני
1,271	1,830	1,307	1,780	1,330	3,320	1,345	5,425	1,354	119,150	1,352	131,505	עשירון שלישי
2,059	885	2,044	1,190	2,050	2,950	2,078	5,440	2,058	121,035	2,059	131,500	עשירון רביעי
2,824	1,005	2,805	1,450	2,840	3,715	2,830	6,530	2,807	118,805	2,810	131,505	עשירון חמישי
3,722	970	3,705	1,600	3,702	4,370	3,702	8,340	3,701	116,220	3,702	131,500	עשירון ששי
4,695	885	4,682	1,525	4,682	4,805	4,683	8,360	4,696	115,930	4,695	131,505	עשירון שביעי
6,062	705	6,038	1,450	6,067	4,675	6,067	8,700	6,051	115,970	6,052	131,500	עשירון שמיני
8,373	790	8,511	1,580	8,571	5,800	8,518	10,245	8,443	113,090	8,455	131,505	עשירון תשיעי
16,566	480	18,303	1,835	18,171	6,180	17,907	11,005	18,878	112,000	18,747	131,500	עשירון עשירי
0.4778		0.5062		0.4717		0.4591		0.5365		0.5293		מדד ג'יני

The number of workers working simultaneously for more than one employer was 180,000 in 2009; that is, 7.5% of all employees, as compared to 7.7% in 2009. The percentage of women working in more than one workplace was particularly high: about 8.5% of women, as compared to 6.1% of men.

A distribution of incomes according to year of immigration allows us to compare the incomes of new immigrants with those of the working population at large. The data show that the shorter the period of time that the immigrant has been in the country, the lower his income from work. For example, in 2009, the monthly average wage of a new immigrant who arrived in the country in 1990-2004 was 36% higher than that of an immigrant who arrived in 2005-2009, while it was 17% lower than the average wage of employees in the country as a whole.

The distribution of families according to level of income – classified by decile and by number of children – shows that the income of the 7 first deciles is lower than the average national income. Furthermore, the average income of families increases with the number of children, until two children. In larger families, the income decreases: for example, the average income of families with four children is about 36% lower than that of families with two children.

Abstract

This publication presents statistical data on wages and income in Israel, on employment and on work status, according to various economic, geographic and demographic variables, for 2009.

The data relate to employees and self-employed insured in the National Insurance Institute of Israel. Moreover, the publication includes data on deciles and measures of inequality in income from work, according to locality as well as according to number of children.

The data are based on the health file – administered by the National Insurance Institute for purposes of distribution of the health insurance contributions among the various sick funds – which contains current information on insured persons and on their incomes.

In 2009, about 3.0 million employees and 240,000 self-employed workers were registered in the Institute's files, and another 41,000 workers were both employees and self-employed in the course of the year.

The monthly average wage of employees in 2009 was NIS 8,562. The monthly average wage of women (NIS 6,764) was about 34% lower than that of men (NIS 10,329).

Of the six major cities (those with over 200,000 residents), the average monthly wage of employees in Jerusalem was about 85% of the national average wage, while in Ashdod, Petah Tikva, Rishon LeZion, Haifa and Tel Aviv, it was higher than the national average wage (89%, 109%, 106%, 110% and 119%, respectively).

A distribution of employees according to type of locality shows that the average wage in non-Jewish localities was about 33% of that in the Jewish localities.

The highest average wages measured were those of residents of Savyon (NIS 18,400) and Omer (NIS 15,954). The lowest average wages measured were those of residents of Modiin Ilit (NIS 4,586), Beitar Illit (NIS 4,781) and Majdl-Shams (NIS 4,870).

The publication also presents data on the average incomes of the self-employed. In 2009, the monthly average income of the self-employed worker in Israel amounted to NIS 8,055; that is, 14.1% higher than the average wage of employees.

The highest average incomes of the self-employed were found in Savyon (NIS 16,666) and in Lehavim (NIS 14,887). The lowest incomes were found in Emanuel (NIS 3,589) and Sajur (NIS 3,807).

The Gini Index for measuring inequality in the distribution of wages among all employees in 2009 reached 0.4793, a rise of 1.5%. Among the self-employed workers, the Gini index was 0.5209 in 2009 as compared to 0.5275 in 2008 – a decline of 1.3%.

Another chapter in the publication deals with the incomes of workers' families. In 2009, family income from work – both employee and self-employed – was NIS 14,637, as an average for the year. Of the six major cities, the highest such income was found in Tel Aviv (NIS 20,299), followed by Haifa (NIS 17,880), Rishon LeZion (NIS 17,573), Petah Tikva (NIS 16,540) and Ashdod (NIS 12,696), while the average family income in Jerusalem (NIS 9,807) was lower than the national average.



NATIONAL INSURANCE INSTITUTE
Research and Planning Administration

Average Wage and Income
by Locality
and by Various Economic Variables
2009

by
Jacques Bendelac

Jerusalem, October 2011