



<p>תאריך: יח' תמוז תש"ע 30 יוני, 2010</p> <p>עודכן: 17 בנובמבר 2013 16 במרץ 2014 10 במאי 2015</p>	<p>חוזר כללי: 137/2010 חוזר נכות: 1855</p>
<p>נושא: נכות כללית תת נושא: מערכת ממחושבת שם החוזר: הפצת מידע - הכנסות בן/ת זוג מעבודה</p>	
<p>מטרת החוזר</p> <p>לידע פקידי תביעות בנכות כללית בעניין פיתוח מנגנון עדכון אוטומטי של הכנסות בן/ת זוג מעבודה ממערכת מבוטח למערכת נכות. העדכון האוטומטי יחסוך לפקידי התביעות את הצורך בהעתקה ידנית של הכנסות בן/ת זוג מעבודה למערכת נכות ואת הצורך במעקב אחרי שינויים בהכנסות בן/ת זוג.</p>	
<p>תקציר</p>	
<p>הגדרות</p>	
<p>מערכת הממוחשבת - הנחיות לביצוע</p> <div style="text-align: center;"> </div>	
<p>נספחים</p> <p>נוסח מכתבי ההודעה לתובע:</p> <p>נספח 1 - מכתב לזכאי לקצבת נכות שנוצר לו זיכוי בעקבות עדכון ההכנסות; נספח 2 - מכתב לזכאי לקצבת נכות שנוצר לו חוב בעקבות עדכון ההכנסות; נספח 3 - מכתב לזכאי לקצבת עידוד שנוצר לו זיכוי בעקבות עדכון ההכנסות; נספח 4 - מכתב לזכאי לקצבת עידוד שנוצר לו חוב בעקבות עדכון ההכנסות.</p>	
<p>קישורים רלוונטיים</p> <p>חוזר נכות 1844 - טיפול בחובות שנוצרו עקב תיקון חוק נכות (לרון) - מבוטל פרק 2 של תדריך גמלאות - נוהל טיפול בחובות. פרק 17 של תדריך גמלאות - תשלומים רטרואקטיביים בגמלאות.</p>	
<p>רשימת תפוצה</p> <p>מנהלי הסניפים מנהלי סניפי משנה מנהלי תחום גמלאות סגני מנהלי תחום גמלאות ממונים, מרכזים פקידי תביעות נכות</p>	
<p>תודה לצוות נכות וצוות תמ"מ על יישום הפרויקט. תודה מיוחדת למרלית הר-ציון על העבודה המאומצת בפרוייקט ועל הכנת החוזר.</p>	

ב ב ר כ ה,

Handwritten signature

לימור לוריא

מנהלת אגף א' גמלאות נכות



תקציר

- במסגרת המאמצים להקל וליעל את העבודה בסניפים, וכדי למנוע תשלומים שלא כדין של תוספת עבור בן/ת זוג ומאידך למצות זכויות של מקבלי קצבת נכות הזכאים לתוספת עבור בן/ת זוג, פותח מנגנון עדכון אוטומטי של הכנסות בן/ת זוג מעבודה ממערכת מבוטח למערכת נכות. העדכון האוטומטי יחסוך לפקידי התביעות את הצורך בהעתקה ידנית של הכנסות בן/ת זוג מעבודה למערכת נכות ואת הצורך במעקב אחרי שינויים בהכנסות בן/ת זוג;
- מכתבי הודעה למבוטחים בהם יפורטו סכומי הקצבה, תשלומים וחובות שנוצרו כתוצאה מהעדכון - ישלחו אוטומטית.
- ~~עד לתאריך 18/07/2013 בוצעו עדכונים מתאריך 1.1.08, החל מתאריך זה יבוצעו עדכונים מ~~
~~01/01/2011.~~
- מתאריך 18.7.2013 עד לתאריך 17/11/2013 בוצעו עדכונים מתאריך 1.1.2011, החל מתאריך זה יבוצעו עדכונים מ 01/07/2013.
- בהתאם לנוהל יצירת חובות של מינהל הגמלאות, החל מתאריך 1.1.15, גם הפצת מידע על הכנסות בן/ת זוג תבצע לשנה הנוכחית ולשנה הקודמת, כלומר, מינואר 2014 נכון להיום.
- הפרשים לתשלום ישולמו גם הם לפי התאריכים הנ"ל בלבד בהפצה האוטומטית, במקרים חריגים שיופיעו במסך 779 יעדכנו ידנית עד 7 שנים רטרוד;
- החל מפברואר 2014 יש לבצע תשלומים רטרואקטיביים בהתאם לפרק 17 בתדריך גמלאות.
- פותח מסך חדש (מסך 779) בו ירוכזו מקרים חריגים שיש לטפל בהם באופן ידני.
- חוזר נכות מס' 1844 "טיפול בחובות שנוצרו עקב לרון" מבוטל.

[חזרה](#)

הגדרות

- מנגנון "הפצת מידע" - מנגנון עדכון אוטומטי של הכנסות ממערכת מבוטח למערכת נכות.

[חזרה](#)



תהליך מקוון

במסגרת המאמצים להקל וליעל את העבודה בסניפים, וכדי למנוע תשלומים שלא כדין של תוספת עבור בן/ת זוג ומאידיך למצות זכויות של מקבלי קצבת נכות הזכאים לתוספת עבור בן/ת זוג, פותח מנגנון עדכון אוטומטי של הכנסות בן/ת זוג מעבודה ממערכת מבוטח למערכת נכות.

העדכון האוטומטי יבוצע בכל מנה בה יהיה במערכת מבוטח מידע חדש רלוונטי לנכות.

העדכון האוטומטי יחסוך לפקידי התביעות את הצורך בהעתקה ידנית של הכנסות בן/ת זוג מעבודה למערכת נכות (פרט למקרים חריגים שיפורטו בהמשך) ואת הצורך במעקב אחרי שינויים בהכנסות בן/ת זוג.

העדכונים יבוצעו מתאריך 1.1.08, התאריך ממנו יש ליצור חובות בהתאם [לחוזר נכות 1844](#) - טיפול בחובות שנוצרו עקב תיקון חוק נכות (לרון).

לתשומת לב, חובות שנוצרו בשל הכנסות בן/ת זוג, לא נועדו לביטול גם במקרים בהם לנכה הייתה זכאות בתאריך 1.8.09, להבדיל מחובות שנוצרו בשל הכנסות הנכה עצמו.

מתאריך 18.7.2013 עד לתאריך 17.11.2013 בוצעו עדכונים מתאריך 1.1.2011.

החל מ- 17.11.13 יבוצעו עדכונים מ- 01/07/2013.

בהתאם לנוהל יצירת חובות של מינהל הגמלאות, החל מתאריך 1.1.15, גם הפצת מידע על הכנסות בן/ת זוג תתבצע לשנה הנוכחית ולשנה הקודמת, כלומר, מינואר 2014 נכון להיום.

כמו כן התאמנו את מערכת נכות לנוהל מינהל הגמלאות, לפיו לא ייוצרו חובות למי ששכרו של בן/ת הזוג היה מתחת לוח ט' ועלה מעל לוח ט', כל עוד התנודות בשכרו של בן/ת

הזוג תהיינה נמוכות מ- 10% משכרו.



דוגמה 1:

הכנסות בן/ת זוג לפי המידע הקיים במערכת נכות: 5,000 ₪ לחודש (מתחת לוח ט').
התקבל מידע שמתאריך 1.1.14, הכנסות בן/ת זוג הן 5,400 ₪ לחודש (מעל לוח ט').
כלומר, הייתה זכאות לתוספת תלויים עבור בן/ת זוג וכעת אין זכאות.
מכיוון שהתנדודת בשכרו של בן/ת הזוג נמוכות מ-10% משכרו (נמוכות מ-500 ₪ שהם 10% מתוך 5,000 ₪), ההכנסות יעודכנו משוטף ולא ייוצרו חובות.

דוגמה 2:

הכנסות בן/ת זוג לפי המידע הקיים במערכת נכות: 4,700 ₪ לחודש (מתחת לוח ט').
התקבל מידע שמתאריך 1.1.14, הכנסות בן/ת זוג הן 5,400 ₪ לחודש (מעל לוח ט').
כלומר, הייתה זכאות לתוספת תלויים עבור בן/ת זוג וכעת אין זכאות.
מכיוון שהתנדודת בשכרו של בן/ת הזוג גבוהות מ-10% משכרו (גבוהות מ-470 ₪ שהם 10% מתוך 4,700 ₪), ההכנסות יעודכנו רטרואקטיבית מתאריך 1.1.14 (נכון להיום) ויוצרו חוב.

הפרשים לתשלום ישולמו גם הם החל מהתאריכים הנ"ל.

החל מפברואר 2014 יש לבצע תשלומים רטרואקטיביים בהתאם לפרק 17 בתדריך גמלאות: כאשר מדובר ב"אחריות המוסד" (טעות של פקיד התביעות או של המערכת הממוכנת) והמבוטח מסר לנו את כל המידע הרלוונטי ולא יכול היה לדעת כי קיבל תשלומים בחסר, נאשר לו תשלום רטרואקטיבי מקסימלי של 7 שנים.

כאשר מדובר ב"אחריות משותפת", מצד אחד המוסד לוקח אחריות על אי השימוש במידע שהיה קיים במאגרי המידע ועושים בו שימוש אוטומטי, ומצד שני מוטלת אחריות גם על המבוטח בשל כך שלא המציא את המידע, נאשר לו תשלום רטרואקטיבי של 4 שנים.

במקרים בהם לא התקבל מידע במוסד (או התקבל אך אין מנגנון הפצה אוטומטי של המידע למערכת הגמלה, ולכן לא נעשה בו שימוש), מכיוון שבאחריות המבוטח להודיע למוסד על שינויים העשויים להשפיע על הזכאות ועל גובה הגמלה נאשר לו תשלום רטרואקטיבי של 12 חודשים בלבד.



הכנסות בן/ת זוג מעבודה יועתקו ממבוטח ויעודכנו באופן אוטומטי במערכת נכות רק בתקופות בהן:

1. קיימת זכאות לתוספת עבור בן/ת הזוג, כאשר:
 - התוספת משולמת;
 - התוספת לא משולמת בשל הכנסות בן/ת זוג שעולות על פרט 1 שבלוח ט' (57% מהשכר הממוצע).
2. היה שינוי בהכנסות בן/ת זוג שגורם לשינוי בזכאות לתוספת, דהינו:
 - מי שקיבל תוספת עבור בן/ת זוג ולפי המידע במערכת מבוטח, הזכאות נשללה בגין עלייה בהכנסות בן/ת זוג (הכנסות בן/ת זוג עלו על פרט 1 שבלוח ט');
 - מי שלא קיבל תוספת עבור בן/ת זוג ולפי המידע במערכת מבוטח, יש לשלם התוספת בגין ירידה בהכנסות בן/ת זוג (הכנסות בן/ת זוג נמוכות מפרט 1 שבלוח ט').

זכאות לתוספת תלויים בעבור בן/ת זוג מתקיימת כאשר בן/ת הזוג או ידוע/ה בציבור מקיים את התנאים הבאים:

1. נשוי (אינו גרוש / אלמן / סיום ידוע בציבור);
2. אינו בכפל;
3. אין פטירה;
4. סוג נכה בתיק אינו עקרת בית.

לאחר העדכון, יישלח למבוטח מכתב אוטומטי, המפרט את סכום הקצבה לה הוא זכאי וכן תשלומים וחובות שנוצרו כתוצאה מהעדכון.

הנכם מתבקשים לעקוב אחרי המכתבים האוטומטיים ולפנות למשרד ראשי במקרים בהם המכתב לא תקין או לא ברור.

[חזרה](#)



חריגים

מסך 779

החל ממרץ 2014, חריגים אלה אינם תקפים ויש לפעול על פי חוזר נכות מס' 1948 בכל הנוגע למסך 779 (מסך חריגים).

הכנסה לא ידועה (קוד 9) לבן/ת זוג

מקרים בהם קיימת במערכת נכות הכנסה לא ידועה מעבודה לבן/ת הזוג (קוד 9), ובאותו החודש או במועד מאוחר יותר היו הכנסות בן/ת הזוג מעבודה נמוכות מלוח ט', לא יעודכנו ההכנסות באופן אוטומטי ממערכת מבוטח למערכת נכות.

במקרים אלה, הנכה עשוי להיות זכאי לתוספת תלויים בעבור בן/ת הזוג החל מהתאריך בו ההכנסה של בן/ת הזוג נמוכה מלוח ט'. המערכת לא תעדכן הכנסות אלה באופן אוטומטי מכיוון שלעיתים קיימת סיבה אחרת/נוספת לכך שפקיד תביעות בחר להזרים קוד 9. מקרים אלה יועברו באופן אוטומטי למסך 779 ויש לטפל באופן ידני. יש לבדוק מהי הסיבה בגינה מופיעות הכנסות לא ידועות ולהעתיק הכנסות ממערכת מבוטח למערכת נכות. [חוזר מינהל הגמלאות 383](#) – מפרט את הכללים לתשלום רטרואקטיבי.

בהתאם לכללים המפורטים בחוזר, במקרים אלו, בהם המידע היה קיים בידי המוסד (בגמלאות או בגבייה), ולא עודכנה קצבה בהתאם להכנסות אלה, ניתן לשלם הפרשים עד 7 שנים מיום גילוי הזכאות השגויה. כלומר, יש להעתיק הכנסות בן/ת זוג 7 שנים רטרואקטיבית ליום בו התגלתה הזכאות השגויה. יש לשים לב שלא להעתיק הכנסות שייצרו חובות לפני 1.1.08.

לאחר קליטת עדכון ההכנסות ממערכת מבוטח למערכת נכות באופן ידני (אחרי מנה), תימחק הרשומה ממסך 779 באופן אוטומטי רק אם הועתקו הכנסות למערכת נכות מהחודש בו היה קוד 9 ואילך (אם הועתקו הכנסות ממועד מוקדם לקוד 9, וקוד 9 עדיין תקף, הרשומה לא תימחק).

לאחר העדכון, ישלח למבוטח מכתב אוטומטי, המפרט את סכום הקצבה לה הוא זכאי וכן תשלומים וחובות שנוצרו כתוצאה מהעדכון.



נכה שנפטר

במקרים בהם הנכה נפטר, לא יעודכנו הכנסות בן/ת זוג באופן אוטומטי ממערכת מבוטח למערכת נכות.

מקרים אלה יועברו באופן אוטומטי למסך 779 ויש לטפל באופן ידני.

לפני העתקה ידנית של הכנסות בן/ת זוג יש לבדוק האם ההעתיקה תיצור חוב או הפרשים לתשלום:

1. במקרים בהם העתקת הכנסות בן/ת זוג תיצור חוב, יש להעתיק הכנסות בן/ת זוג

ממערכת מבוטח למערכת נכות החל מתאריך 1.1.08.

עם קליטת עדכון ההכנסות, הרשומה תימחק באופן אוטומטי ממסך 779.

יש לטפל בחוב של הנפטרים לפי [פרק 2 של תדריך גמלאות](#) (סעיף 7).

במקרים בהם העתקת הכנסות בן/ת זוג תיצור הפרשים, אין להעתיק הכנסות בן/ת זוג ממערכת מבוטח למערכת נכות עד אשר מבררים האם לנפטר יש שאירים.

א. במקרים בהם יש לנפטר שאירים יש להעתיק הכנסות בן/ת זוג. [חוזר מינהל](#)

[הגמלאות 383](#) מפרט את הכללים לתשלום רטרואקטיבי.

בהתאם לכללים המפורטים בחוזר, במקרים אלו, בהם המידע היה קיים בידי המוסד

(בגמלאות או בגבייה), ולא עודכנה קצבה בהתאם להכנסות אלה, ניתן לשלם הפרשים

עד 7 שנים מיום גילוי הזכאות השגויה. כלומר, יש להעתיק הכנסות בן/ת זוג 7 שנים

רטרואקטיבית ליום בו התגלתה הזכאות השגויה. יש לשים לב שלא להעתיק הכנסות

שיצרו חובות לפני 1.1.08.

יש לדאוג שתשלום הפרשים יגיע לידי שאירים.

עם קליטת עדכון ההכנסות תימחק הרשומה באופן אוטומטי ממסך 779.

ב. במקרים בהם אין לנפטר שאירים אין להעתיק הכנסות בן/ת זוג כדי לא ליצור

בקובץ הפרשים לתשלום.

יש לפנות למשרד הראשי לביטול הרשומה.

במקרים אלה לא יישלחו מכתבים אוטומטיים.



מי שקיבל קצבה בעבר והיום אינו מקבל קצבת נכות/עידוד

במקרים בהם המבוטח אינו זכאי היום לקצבת נכות/עידוד או אינו מקבל קצבה מסיבה כלשהי (כפל, אסיר וכו'), יעודכנו הכנסות בן/ת זוג באופן אוטומטי ממערכת מבוטח למערכת נכות.

מקרים בהם נוצר חוב עקב עדכון ההכנסות יועברו באופן אוטומטי למסך 779 לטיפול.

1. במקרים בהם המבוטח אינו מקבל קצבת נכות/עידוד בשל כפל, כלומר, מקבל מהמוסד קצבה אחרת, יש לשתול את החוב בקצבה אותה הוא מקבל לצורך קיזוז.

2. במקרים בהם המבוטח לא מקבל כל קצבה מהמוסד, יש לפעול לגביית החוב כמקובל.

עם איפוס חוב גמלת יתר במסך 07, תימחק הרשומה באופן אוטומטי ממסך 779.

במקרים אלה לא יישלחו מכתבים אוטומטיים.

נכה שיש לו חלוקת קצבה בקובץ

במקרים בהם יש לנכה חלוקת קצבה בקובץ, לא יעודכנו הכנסות בן/ת זוג באופן אוטומטי ממערכת מבוטח למערכת נכות.

מקרים אלה יועברו באופן אוטומטי למסך 779 ויש לטפל בהם באופן ידני.

1. במקרים בהם בת הזוג מקבלת את חלקה לידיה, יש לבדוק מי קיבל את חלקה בתקופה בה נוצר החוב/ההפרשים ולגבות החוב / לשלם ההפרשים בהתאם.

2. במקרים בהם הנכה מאושפז יש ליצור חוב לגורם המממן / לשלם לו הפרשים.

במקרים אלה לא יישלחו מכתבים אוטומטיים.



מסך 779:

14/06/10-16:02:28 מערכת נכות כללית נסוי משרד ראשי סניף:

מסך: 779 מסך הבא: רשימת הכנסות מהפצה לטיפול

קבוצת זהות מ: 0 עד: 99 סניפי משנה וראשי: כ
סוג הכנסה: 1 כל ההכנסות החל מתאריך עדכון: 06/2008
בני ברק 3700

פ זהות מבוטח	שם מבוטח	סוג הכנסה	תאריך הכנסה	סכום הכנסה	הסבר
	בלה פריש	עב	11/2007	0	עקרת בית עם הכנסות במבוט
	אביעד צד ברכה	עב	01/2009	501	ב"ז זכאי שקיימת לו הכנסה
	אברהם גולדשטיין	עב	01/2009	3044	ב"ז זכאי שקיימת לו הכנסה

Enter-PF1---PF2---PF3---PF4---PF5---PF6---PF7---PF8---PF9---PF10---PF11---PF12---
רישום ***** רענון שליטה ***** מיקוד ראשי תפריט קודם הסבר

MB a H<= ↔ <S 13/003
Connected to Host using LU EMUL HP LaserJet 5P on USB001

במסך זה יש להעמיד את הסמן ליד השורה הרצויה.



F1 יפתח חלון המפרט את הפקודות האפשריות:

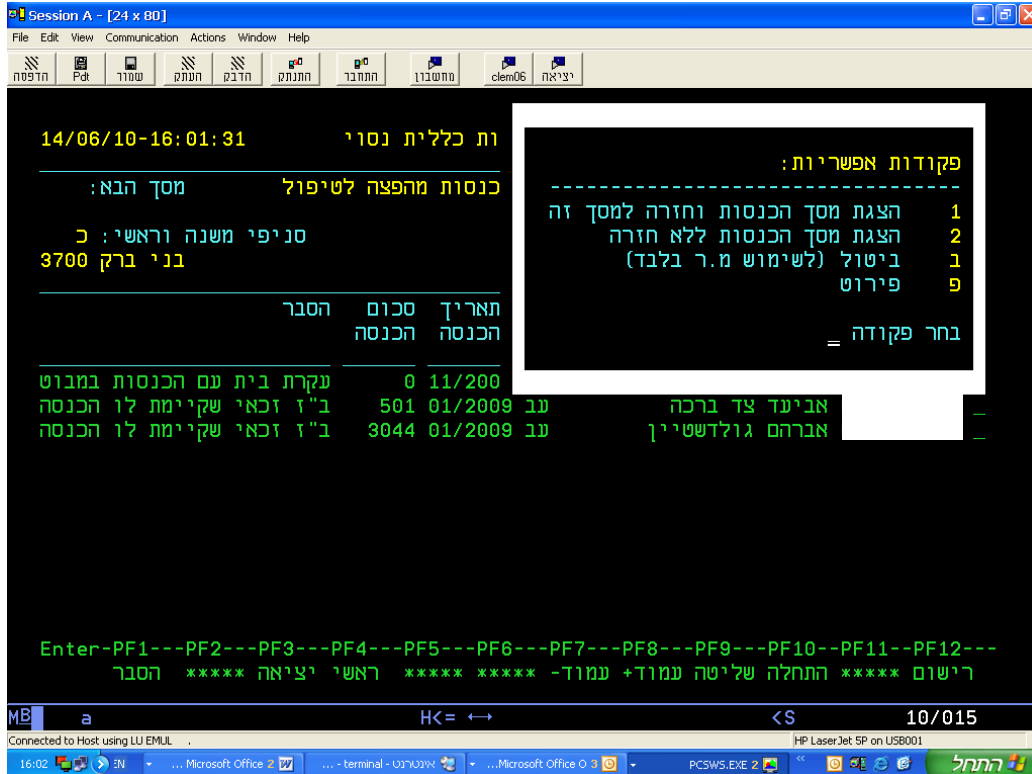

פקודות אפשריות:

1. הצגת מסך הכנסות וחזרה למסך זה - המקש enter יוביל אותנו ישירות למסך 775, לפירוט הכנסות בן/ת הזוג (סוג הנפש 2). יש להעתיק הכנסות למערכת נכות באופן ידני. מקש F3 יחזיר אותנו למסך 779;
2. הצגת מסך הכנסות ללא חזרה - המקש enter יוביל אותנו ישירות למסך 775 של בן/ת הזוג כמו בפקודה מס' 1 אלא שאחרי כן לא נוכל לחזור מכאן למסך 779 (נועד למקרים בהם הסתיימה העבודה במסך 779 ורוצים לעבוד בתיק הנכה);
3. ביטול - פקודה זו נועדה למקרים חריגים וניתן להשתמש בה רק במשרד ראשי;
4. פירוט - כאן נקבל פרטים על ההכנסה הראשונה שהייתה נמוכה מפרט 1 שבלוח ט' או גבוהה מפרט 1 שבמלוח ט' (סכום ותאריך ההכנסה).



Session A - [24 x 80]

File Edit View Communication Actions Window Help

הדפסה Pkt שטורר העתק הדבק התנתק התחבר מחשבוני clem06 יציאה

13/06/10-09:33:06 מערכת נכות כללית נסוי משרד ראשי סניף:

מסך: 779 רשימת הכנסות מהפצה לטיפול מסך הבא:

קבוצת זהות מ: 0 עד: 99

פירוט

זהות: 06077551-7 גמלה: 33 פיצול: 0

שם מבוטח: אבינד צד ברכה

סוג הכנסה: הכנסה מעבודה

תאריך יציאה: 01/01/2008

תאריך הכנסה: 01/01/2008

סכום הכנסה: 500

הסבר:

ב"ז זכאי שקיימת לו הכנסה לא ידועה בנכות

PF3
יציאה

Enter-PF1---PF2---PF3---PF4---PF5---PF6---PF7---PF8---PF9---PF10---PF11---PF12---
רישום ***** התחלה שליטה עמוד+ עמוד- ***** ראשי יציאה ***** הסבר

MB a H<=> <S 06/001

Connected to Host using LU EMUL HP LaserJet 5P on USB001

09:34 ... Microsoft Word ... W:\Inchut ... מסמכי האגף ... PCSWS.EXE 2 ... פריטים לששל ... התחל

בחודש 01/2008 הייתה לבנות במערכת נכות הכנסה לא ידועה מעבודה. במבוטח דווח על שכר של 500 ₪ לחודש זה.

[חזרה](#)



נספח 1

ת.ז. XXXXXXXXXX

לכבוד
אדון/גב' שם פרטי שם משפחה
כתובת

הנדון: קצבת נכות כללית

אנו מביאים לידיעתך, כי חלו שינויים בסכום קצבת הנכות הכללית שאת/ה זכאי/ת לה.

על פי המידע המעודכן שברשותנו, חל שינוי בהכנסות שלפיהן מחושבת קצבת הנכות שלך (נכון למועד כתיבת מכתב זה).

סכום הקצבה המשולם לך על פי הכנסות אלו הוא _____ ₪. עדכון זה בוצע לפי סעיף 202 לחוק הביטוח הלאומי (נוסח משולב), התשנ"ה-1995.

בשל השינויים בהכנסות, נוצרה לזכותך יתרת תשלום בסך _____ ש"ח. התשלום יועבר לחשבונך בבנק ב- _____.

אם בידך נתוני הכנסה אחרים, אפשר להעבירם אלינו כדי שנבדוק אם יש בהם כדי לשנות את החלטתנו.

זכותך לערער (להגיש תובענה) על החלטה זו בבית הדין האזורי לעבודה ב- _____ בתוך 12 חודשים מקבלת הודעה זו¹.

כדי להגיש תובענה לבית הדין תוכל/י להיעזר בלשכה לסיוע משפטי ב- _____ . הלשכה לסיוע משפטי תבדוק אם יש לתביעתך, אשר נדחתה ע"י המוסד לביטוח לאומי, סיכוי סביר מבחינת הדין, העובדות או הראיות, ותחליט בהתאם בדבר מתן סיוע².

לתשומת לבך!

עליך להודיע למוסד לביטוח לאומי על כל שינוי מהותי שחל בהכנסתך ו/או בהכנסות בן/בת הזוג (מעבודה ו/או לא מעבודה).
לידיעתך, אם בעתיד יתקבלו נתוני הכנסה שונים, אשר לא נמסרו במועד, עלול להיווצר חוב אשר ינוכה מכל קצבה המשולמת לך ע"י המוסד לביטוח לאומי.

בכבוד רב,

פקיד תביעות
נכות כללית

חזרה

¹ בפנייתך לבית הדין הוא/יא נא לציין: שם, מספר זהות, כתובת ומיקוד, הסיבה לתובענה, הסניף המטפל ומספר התיק בו.
² הסיוע המשפטי כולל ייעוץ משפטי וייצוג בפני בית הדין לעבודה. בקשה לסיוע משפטי יש להגיש בטופס מיוחד שאפשר לקבל בסניפי המוסד, במזכירות בית הדין האזורי לעבודה ובלשכה לסיוע משפטי.



נספח 2

ת.ז. XXXXXXXXX

לכבוד
אדון/גב' שם פרטי שם משפחה
כתובת

הנדון: קצבת נכות כללית

אנו מביאים לידיעתך, כי חלו שינויים בסכום קצבת הנכות הכללית שאת/ה זכאי/ת לה. על פי המידע המעודכן שברשותנו, חל שינוי בהכנסות שלפיהן מחושבת קצבת הנכות שלך (נכון למועד כתיבת מכתב זה).

סכום הקצבה המשולם לך על פי הכנסות אלו הוא _____ ₪. עדכון זה בוצע לפי סעיף 202 לחוק הביטוח הלאומי (נוסח משולב), התשנ"ה-1995.

בשל השינויים בהכנסות, נוצר לך חוב בסך _____ ₪. החוב ינוכה בשיעור של 10% מקצבתך החודשית.

אם בידך נתוני הכנסה אחרים, אפשר להעבירם אלינו כדי שנבדוק אם יש בהם כדי לשנות את החלטתנו.

זכותך לערער (להגיש תובענה) על החלטה זו בבית הדין האזורי לעבודה ב- _____ בתוך 12 חודשים מקבלת הודעה זו³.

כדי להגיש תובענה לבית הדין תוכל/י להיעזר בלשכה לסיוע משפטי ב- _____ . הלשכה לסיוע משפטי תבדוק אם יש לתביעתך סיכוי סביר מבחינת הדין, העובדות או הראיות, ותחליט בהתאם בדבר מתן סיוע⁴.

לתשומת לבך!

עליך להודיע למוסד לביטוח לאומי על כל שינוי מהותי שחל בהכנסתך ו/או בהכנסות בן/בת הזוג (מעבודה ו/או לא מעבודה).

לידיעתך, אם בעתיד יתקבלו נתוני הכנסה שונים, אשר לא נמסרו במועד, עלול להיווצר חוב אשר ינוכה מכל קצבה המשולמת לך ע"י המוסד לביטוח לאומי.

בכבוד רב,
פקיד תביעות
נכות כללית

חזרה

³ בפנייתך לבית הדין הוא/יא נא לציין: שם, מספר זהות, כתובת ומיקוד, הסיבה לתובענה, הסניף המטפל ומספר התיק בו.
⁴ הסיוע המשפטי כולל ייעוץ משפטי וייצוג בפני בית הדין לעבודה. בקשה לסיוע משפטי יש להגיש בטופס מיוחד שאפשר לקבל בסניפי המוסד, במזכירות בית הדין האזורי לעבודה ובלשכה לסיוע משפטי.



נספח 3

ת.ז. XXXXXXXXX

לכבוד
אדון/גב' שם פרטי שם משפחה
כתובת

הנדון: קצבת עידוד

אנו מביאים לידיעתך, כי חלו שינויים בסכום קצבת העידוד שאת/ה זכאי/ת לה.

על פי המידע המעודכן שברשותנו, חל שינוי בהכנסות שלפיהן מחושבת קצבת הנכות שלך (נכון למועד כתיבת מכתב זה).

סכום הקצבה המשולם לך על פי הכנסות אלו הוא _____ ש"ח. עדכון זה בוצע לפי סעיף 222 לחוק הביטוח הלאומי (נוסח משולב), התשנ"ה-1995.

בשל השינויים בהכנסות, נוצרה לזכותך יתרת תשלום בסך _____ ש"ח. התשלום יועבר לחשבונך בבנק ב- _____.

אם בידך נתוני הכנסה אחרים, אפשר להעבירם אלינו כדי שנבדוק אם יש בהם כדי לשנות את החלטתנו.

זכותך לערער (להגיש תובענה) על החלטה זו בבית הדין האזורי לעבודה ב- _____ בתוך 12 חודשים מקבלת הודעה זו.⁵

כדי להגיש תובענה לבית הדין **תוכל/י** להיעזר בלשכה לסיוע משפטי ב- _____ .
הלשכה לסיוע משפטי תבדוק אם יש לתביעתך, אשר נדחתה ע"י המוסד לביטוח לאומי, סיכוי סביר מבחינת הדין, העובדות או הראיות, ותחליט בהתאם בדבר מתן סיוע.⁶

לתשומת לבך!

עליך להודיע למוסד לביטוח לאומי על כל שינוי מהותי שחל בהכנסתך ו/או בהכנסות בן/בת הזוג (מעבודה ו/או לא מעבודה).
לידיעתך, אם בעתיד יתקבלו נתוני הכנסה שונים, אשר לא נמסרו במועד, עלול להיווצר חוב אשר ינוכה מכל קצבה המשולמת לך ע"י המוסד לביטוח לאומי.

בכבוד רב,

פקיד תביעות
נכות כללית

חזרה

⁵ בפנייתך לבית הדין הוא/יא נא לציין: שם, מספר זהות, כתובת ומיקוד, הסיבה לתובענה, הסניף המטפל ומספר התיק בו.
⁶ הסיוע המשפטי כולל ייעוץ משפטי וייצוג בפני בית הדין לעבודה. בקשה לסיוע משפטי יש להגיש בטופס מיוחד שאפשר לקבל בסניפי המוסד, במזכירות בית הדין האזורי לעבודה ובלשכה לסיוע משפטי.



נספח 4

ת.ז. XXXXXXXXXX

לכבוד
אדון/גב' שם פרטי שם משפחה
כתובת

הנדון: קצבת עידוד

אנו מביאים לידיעתך, כי חלו שינויים בסכום קצבת העידוד שאת/ה זכאי/ת לה.

על פי המידע המעודכן שברשותנו, חל שינוי בהכנסות שלפיהן מחושבת קצבת הנכות שלך (נכון למועד כתיבת מכתב זה).

סכום הקצבה המשולם לך על פי הכנסות אלו הוא _____ ₪. עדכון זה בוצע לפי סעיף 222 לחוק הביטוח הלאומי (נוסח משולב), התשנ"ה-1995.

בשל השינויים בהכנסות, נוצר לך חוב בסך _____ ₪. החוב ינוכה בשיעור של 10% מקצבתך החודשית.

אם בידך נתוני הכנסה אחרים, אפשר להעבירם אלינו כדי שנבדוק אם יש בהם כדי לשנות את החלטתנו.

זכותך לערער (להגיש תובענה) על החלטה זו בבית הדין האזורי לעבודה ב- _____ בתוך 12 חודשים מקבלת הודעה זו⁷

כדי להגיש תובענה לבית הדין תוכל/י להיעזר בלשכה לסיוע משפטי ב- _____ . הלשכה לסיוע משפטי תבדוק אם יש לתביעתך, אשר נדחתה ע"י המוסד לביטוח לאומי, סיכוי סביר מבחינת הדין, העובדות או הראיות, ותחליט בהתאם בדבר מתן סיוע⁸.

לתשומת לבך!

עליך להודיע למוסד לביטוח לאומי על כל שינוי מהותי שחל בהכנסתך ו/או בהכנסות בן/בת הזוג (מעבודה ו/או לא מעבודה).
לידיעתך, אם בעתיד יתקבלו נתוני הכנסה שונים, אשר לא נמסרו במועד, עלול להיווצר חוב אשר ינוכה מכל קצבה המשולמת לך ע"י המוסד לביטוח לאומי.

בכבוד רב,
פקיד תביעות
נכות כללית

חזרה

⁷ בפנייתך לבית הדין הוא/יא נא לציין: שם, מספר זהות, כתובת ומיקוד, הסיבה לתובענה, הסניף המטפל ומספר התיק בו.
⁸ הסיוע המשפטי כולל ייעוץ משפטי וייצוג בפני בית הדין לעבודה. בקשה לסיוע משפטי יש להגיש בטופס מיוחד שאפשר לקבל בסניפי המוסד, במזכירות בית הדין האזורי לעבודה ובלשכה לסיוע משפטי.