

ביטוח לאומי מחלקה לתיעוד



11873

שנתון סטטיסטי 1977-1978
מוסד לביטוח ל

835

מלל



שנתון סטטיסטי

1977-1978

835
מלל

4115 9.12.01

המוסד לביטוח לאומי
האגף למחקר ותכנון
ירושלים תש"ם

ה ק ד מ ה

האגף למחקר ותכנון של המוסד לביטוח לאומי מגיש בזה לסגל עובדי המוסד ולציבור את השנתון הסטטיסטי 1977-1978. שנתון זה משקף את פעולות המוסד לביטוח לאומי בשנתיים שחלפו מאז הופיע השנתון הקודם.

מבחינה תוכנית הוא מהווה המשך רצוף של כל הסדרות ומערכות המידע שהוצגו בשנתון הקודם, ונותן ביטוי לגידול הכמותי ברמת הכיסוי של תכניות הביטוח הלאומי, רמת הגימלאות והקצבאות המשולמת ע"י המוסדות והיקף התשלומים. בפרק על ענף זקנה ושאיירים מוצגים ממצאים עקריים מסקר שנתי שוטף שהונהג לאחרונה על בדיקת מצבם הכלכלי של מגישי תביעות חדשים לקצבת זקנה. כן נכלל לראשונה פרק מיוחד על ההכנסות וההוצאות של מערכת הבטחון הסוציאלי בישראל, ובו מוצגים ממצאים עיקריים מתוך סקר מקיף שערך אגף מחקר ותכנון בנושא זה.

מבחינת צורת ההצגה של הנתונים חלו בשנתון זה מספר חידושים.

א. בראש כל פרק מוצגות הסדרות העיקריות בצורה גרפית אשר ממחישה ביתר בהירות את מגמות ההתפתחות במשך השנים.

ב. נתוני הגביה והגימלאות במימד הסטורי רוכזו בצורה תמציתית בחלק הפותח את השנתון, כך שניתן לקבל תמונה כללית על ההתפתחות בהיקף פעילות המוסד לאוכלוסייה במהלך השנים.

ג. למרות ששנתון זה נועד לכסות תקופה בת שנתיים, הרי שבמטרה להקל על הקורא מוצגים נתונים מפורטים עדכניים על פעילות המוסד ותכונות האוכלוסייה לשנה האחרונה בלבד. את המימד ההסטורי ניתן כאמור לראות בדיאגרמות ובריכוז הנתונים בפתח השנתון.

בהכנת השנתון נטלו חלק רוב עובדי האגף למחקר ותכנון, אך נציין במיוחד את מרכזי המחקר בנושאים השונים: - מרים סוארי שהיתה אחראית לריכוז הנתונים בפרקים על אמהות וילדים; אסתר טולדנו בנושאים דמי מזונות ואבטלה; מרים שמלצר בתחום זקנה ושאיירים, צפנת קולוויץ ושלמה נאון בתחום נכות כללית, שיקום וניידות, רבקה פריאור בתחום נפגעי עבודה ושרות מלואים; אווה למפרט, יוסי זילבר ואביבה גייבל בכלל הנושאים הקשורים בגבייה, תשלומי גימלאות, מבוטחים, מצבת כח-אדם ומנהל.

האחריות המקצועית לתכנון השנתון הוטלה על חנוך צוויג, שתרם רבות לשיפור המבנה וצורת ההצגה של הממצאים.

יהודית חוברת שקדה במסירות רבה על ריכוז הנתונים והבאתם לדפוס ועל כך נתונה לה תודתנו.

כן יבואו על התודה מנהלי המחלקות והיחידות באגף מחקר: שלמה כהן, ראובן שטיינר, יוסי תמיר וחנה קרן-יער שליוו את הכנת השנתון מראשיתו ותרמו רבות בעצה ובהדרכה עד לגבושו הסופי.

נירה שמאי

סמנכ"ל מחקר ותכנון

תוכן העניינים

עמוד 'ג' יג'	הקדמה רשימת פרסומי האגף למתקד ותכנת פרק א' - כללי תרשימים
1	תרשימים
3	לוח א/1 - הכנסות והוצאות; 1955-1978
4	לוח א/2 - גבייה וגמלאות; 1955-1978
6	לוח א/3 - גמלאות; 1955-1978
7	לוח א/4 - המבוטחים ומקבלי גמלאות; 1955-1978
	פרק ב' - זקנה ושאיירים מבוא ותרשימים
9	
15	לוח ב/1 - גמלאות זקנה ושאיירים; 1955-1978
16	לוח ב/2 - מקבלי קצבאות זקנה ושאיירים; 1957-1978
	לוח ב/3 - שעורי קצבה בסיסית לזקנים ולשאיירים (לחודש) לטיפול משפחה עקריים: א. זקנה; 1955-1978 ב. שאירים; 1975-1978
17	
18	
19	לוח ב/4 - קצבה חודשית ממוצעת למקבלי קצבאות זקנה ושאיירים; 1966-1978
20	לוח ב/5 - מקבלי קצבאות זקנה ושאיירים - לפי סניף (סך הכל, מהם מקבלי הטבה סוציאלית); 1978 III
21	לוח ב/6 - מקבלי קצבאות זקנה ושאיירים - לפי צורת יישוב (סך הכל מקבלים ונפשות בגינן שולמו הקצבאות); 1978 III
23	לוח ב/7 - מקבלי קצבאות זקנה ושאיירים - לפי צורת יישוב (סך הכל, מהם מקבלי הטבה סוציאלית); 1978 III
25	לוח ב/8 - מקבלי קצבאות זקנה ושאיירים בעיירות פיתוח (סך הכל, מהם מקבלי הטבה סוציאלית); 1978 III
26	לוח ב/9 - תביעות לגמלאות זקנה ושאיירים; 1955-1978
27	לוח ב/10 - מקבלי קצבאות זקנה לפי חוק הב"ל - לפי מין ולפי הרכב משפחה (סך הכל, מהם מקבלי הטבה סוציאלית); 1957-1978
28	לוח ב/11 - מקבלי קצבאות זקנה לפי חוק הב"ל - לפי מין משולב בהרכב משפחה (סך הכל, מהם מקבלי הטבה סוציאלית); 1977-1978
29	לוח ב/12 - מקבלי קצבאות זקנה לפי חוק הב"ל - לפי מין וגיל (סך הכל, מהם מקבלי הטבה סוציאלית); 1960-1978
30	לוח ב/13 - מקבלי קצבאות זקנה לפי חוק הב"ל - לפי מין ושנת עלייה (סך הכל, מהם מקבלי הטבה סוציאלית); 1959-1978
32	לוח ב/14 - מקבלי קצבאות זקנה לפי חוק הב"ל - לפי מין, גיל ושנת עלייה (סך הכל, מהם מקבלי הטבה סוציאלית); 1978 III
34	לוח ב/15 - מקבלי קצבאות זקנה לפי חוק הב"ל - לפי גיל, מין ומצב משפחתי (סך הכל, מהם מקבלי הטבה סוציאלית); 1978
35	- מקבלי קצבה חדשים; 1978 III

עמוד		
36	לוח ב/16 -	מקבלי קצבאות זקנה לפי חוק הב"ל שדחו פרישה - לפי מין (סך הכל, מהם מקבלי הטבה סוציאלית); 1963-1978
37	לוח ב/17 -	מקבלי קצבאות זקנה לפי חוק הב"ל - לפי תוספת דחיית פרישה (סך הכל, מהם מקבלי הטבה סוציאלית); 1963-1978
38	לוח ב/18 -	מקבלי קצבאות זקנה לפי חוק הב"ל - לפי מין, תוספת וותק ותוספת דחיית פרישה; III 1978
39	-	מקבלי הטבה סוציאלית; III 1978
40	-	מקבלי קצבה חדשים; III 1978
41	לוח ב/19 -	מקבלי קצבת זקנה לפי חוק הב"ל - לפי גיל המקבל, מצב משפחתי וגיל בן/בת הזוג; III 1978
42	לוח ב/20 -	מקבלי קצבאות זקנה חדשים לפי חוק הב"ל לפי מין, גיל המקבל וארץ מוצא (סך הכל, מהם מקבלי הטבה סוציאלית); III 1978
43	לוח ב/21 -	מקבלי קצבאות זקנה לא לפי חוק הב"ל - לפי הרכב משפחה (סך הכל, מהם מקבלי הטבה סוציאלית); 1970-1978
45	לוח ב/22 -	מקבלי קצבאות זקנה לא לפי חוק הב"ל - לפי מין, גיל ושנת עלייה (סך הכל, מהם אחוז מקבלי הטבה סוציאלית); III 1978
46	לוח ב/23 -	מקבלי קצבאות זקנה לא לפי חוק הב"ל - לפי מין, גיל ומצב משפחתי (סך הכל, מהם מקבלי הטבה סוציאלית):
47	א.	ותיקים ועולים; III 1978
48	ב.	עולים חדשים; III 1978
49	ג.	עולים חדשים - מקבלי קצבה חדשים; III 1978
50	לוח ב/24 -	מקבלי קצבאות זקנה לא לפי חוק הב"ל - לפי גיל המקבל מצב משפחתי וגיל בן/בת הזוג:
51	א.	כל מקבלי הקצבה; III 1978
52	ב.	ותיקים ועולים; III 1978
53	ג.	עולים חדשים; III 1978
54	לוח ב/25 -	מקבלי קצבאות זקנה חדשים לא לפי חוק הב"ל - לפי גיל המקבל וארץ מוצא (סך הכל, מהם מקבלי הטבה סוציאלית) עולים חדשים; III 1978
55	לוח ב/26 -	מקבלי קצבאות שאירים לפי חוק הב"ל - לפי הרכב תלויים בנפטר (סך הכל, מהם מקבלי הטבה סוציאלית); 1957-1978
56	לוח ב/27 -	מקבלי קצבת שאירים לפי חוק הב"ל - לפי הרכב התלויים ותוספת וותק; III 1978
57	לוח ב/28 -	ילדים במשפחות המקבלות קצבת שאירים - לפי גיל, הרכב תלויים ומין המבוטח (סך הכל, מהם מקבלי הטבה סוציאלית); III 1978
58	לוח ב/29 -	מקבלי קצבאות זקנה ושאירים הזכאים לביטוח רפואי - לפי סוג הביטוח ולפי הסניפים; VI 1978
		הכנסותיהם של תובעים חדשים לקצבאות זקנה
58	לוח ב/30 -	התפלגות התובעים החדשים - לפי מקור הכנסה ורמת הכנסה משפחתית - באחוזים; VIII 1977

עמוד		
58	לוח ב/31 -	התפלגות התובעים החדשים - לפי מקורות הכנסה משפחתיים - באחוזים; VIII 1977
58	לוח ב/32 -	התפלגות התובעים החדשים - לפי גובה הכנסה משפחתית - באחוזים; VIII 1977

פרק ג' - נכות כללית

מבוא ותרשימים

63	לוח ג/1 -	גמלאות נכות כללית; 1974-1978
63	לוח ג/2 -	שיעורי קצבה בסיסית למקבלי קצבת נכות כללית מלאה; 1975-1978
64	לוח ג/3 -	קצבת נכות כללית חודשית ממוצעת - לפי מספר תלויים; 1975-1978
66	לוח ג/4 -	מקבלי קצבת נכות כללית - לפי מספר תלויים; 1975-1978
67	לוח ג/5 -	מקבלי קצבת נכות כללית - לפי דרגת נכות ומין; 1975-1978
68	לוח ג/6 -	מקבלי קצבת נכות כללית - לפי אחוז נכות רפואית; 1975-1978
68	לוח ג/7 -	מקבלי קצבת נכות כללית זמנית וצמיתה - לפי סוג הנכה; 1975-1978
69	לוח ג/8 -	מקבלי קצבת נכות כללית - לפי גיל ומין; 1975-1978
70	לוח ג/9 -	מקבלי קצבת נכות כללית - לפי מין ומצב משפחתי; 1976-1978
71	לוח ג/10 -	מקבלי קצבת נכות כללית - לפי ארץ מוצא; 1976-1978
71	לוח ג/11 -	מקבלי קצבת נכות כללית - לפי גורם הנכות; 1976-1978
72	לוח ג/12 -	מקבלי קצבת נכות כללית - לפי סניפים ודרגות נכות; X 1978
73	לוח ג/13 -	מקבלי קצבת נכות כללית - לפי דרגת נכות ואחוז נכות רפואית; X 1978
73	לוח ג/14 -	מקבלי קצבת נכות כללית - לפי גיל ודרגת נכות; X 1978
74	לוח ג/15 -	מקבלי קצבת נכות כללית - לפי התאריך הקובע; 1970-1978
74	לוח ג/16 -	מקבלי קצבת נכות כללית - עקרות בית לפי דרגת נכות ואחוזי נכות רפואית; XI 1978

פרק ד' - גמלת ניידות

מבוא ותרשימים

75		
77	לוח ד/1 -	שעורי קצבת ניידות לפי אחוזי מוגבלות בניידות ולפי השתכרות; 1975-1978
78	לוח ד/2 -	מקבלי קצבת ניידות לפי גיל ומין; X 1978
	לוח ד/3 -	מקבלי קצבת ניידות לפי אחוז מוגבלות ולפי גודל הרכב:
79		א. סך הכל מקבלים; X 1978
80		ב. משתכרים; X 1978
81		ג. אינם משתכרים; X 1978
82	לוח ד/4 -	מקבלי קצבת ניידות לפי מין ובעלות על הרכב; 1977-1978
82	לוח ד/5 -	תביעות לקצבת ניידות והלוראה עומדת; 1977-1978

עמוד	פרק ה' – נפגעי עבודה, ספר ואיבה מבוא ותרשימים
83	
91	לוח ה/1 – גמלאות לנפגעי עבודה ספר ואיבה; 1955-1978
92	לוח ה/2 – מקבלי גמלאות נפגעי עבודה; 1965-1978
93	לוח ה/3 – גמלה ממוצעת לנפגעי עבודה; 1965-1978
94	לוח ה/4 – תביעות לגמלאות נפגעי עבודה; 1954-1978
95	לוח ה/5 – פניות לוועדות הרפואיות לקביעת דרגת נכות; 1960-1978
96-97	לוח ה/6 – שיעורי תכיפות של תאונות עבודה – לפי ענף סיכון ושנים; 1955-1975
98-99	לוח ה/7 – שיעורי חומרה של תאונות עבודה וממוצע ימי עבודה ההולכים לאיבוד לנפגע – לפי ענף סיכון ושנים; 1955-1974
100	לוח ה/8 – נפגעי עבודה – לפי שנת פגיעה ותוצאות התאונה; 1955-1974
101	לוח ה/9 – ימי עבודה ההולכים לאיבוד – לפי שנת פגיעה ותוצאות התאונה; 1955-1974
102	לוח ה/10 – מקבלי קצבאות נכות – לפי שנת פגיעה ואחוז נכות; X 1978
103	לוח ה/11 – קצבה חדשית ממוצעת למקבלי קצבת נכות – לפי שנת פגיעה ואחוז נכות; X 1978
104	לוח ה/12 – נכים מקבלי קצבה – לפי מין, גיל ואחוז נכות; X 1978
105	לוח ה/13 – נכים מקבלי קצבה – לפי סניף ואחוז נכות; X 1978
106	לוח ה/14 – מקבלי קצבאות תלויים – לפי שנת פטירה ואחוז זכאות; X 1978
107	לוח ה/15 – קצבה חדשית ממוצעת למקבלי קצבאות תלויים – לפי שנת פטירה ואחוז זכאות; X 1978
108	לוח ה/16 – תלויים – לפי גיל וסוג התלוי; X 1978
109	לוח ה/17 – תלויים – לפי שנת פטירה של המבוטח וסוג התלוי; X 1978
110-111	לוח ה/18 – נפגעי עבודה – לפי מין ענף סיכון ושנת פגיעה; 1955-1975
112-113	לוח ה/19 – נפגעי עבודה – לפי ענף סיכון ומקום התאונה; 1975
114	לוח ה/20 – נפגעי עבודה – לפי מין וענף סיכון ולפי מין וגיל; 1975
115	לוח ה/21 – מקבלי דמי פגיעה – לפי ענף סיכון וגובה דמי פגיעה ליום (בל"י); 1975
116-117	לוח ה/22 – מקבלי דמי פגיעה – לפי ענף סיכון ומספר ימים של אי כושר לעבודה; 1975
118-119	לוח ה/23 – נפגעי עבודה – לפי ענף סיכון והאיבר שנפגע – שכירים ועצמאים – כל הפגיעות; 1975
120-121	לוח ה/24 – נפגעי עבודה – לפי ענף סיכון ומהות הפגיעה – שכירים ועצמאים – כל הפגיעות; 1975
122-123	לוח ה/25 – מקבלי דמי פגיעה – לפי גורם התאונה (מקובץ) וענף סיכון – שכירים ועצמאים – כל הפגיעות; 1975
124	לוח ה/26 – סה"כ נכי עבודה – לפי ענף סיכון ומקום התאונה – שכירים ועצמאים; 1974
125	לוח ה/27 – סה"כ נכי עבודה – לפי ענף סיכון, גיל ומין – שכירים ועצמאים; 1974
126	לוח ה/28 – נכים מקבלי קצבה צמיתה – לפי ענף סיכון, גיל ומין – שכירים ועצמאים; 1974
127	לוח ה/29 – נכים מקבלי מענק – לפי ענף סיכון, גיל ומין – שכירים ועצמאים; 1974
128-129	לוח ה/30 – נכים בעלי נכות צמיתה – לפי גיל ודרגת נכות צמיתה; 1974

עמוד		פרק ו' - אסירי ציון	
131		מברא	
133		מקבלי תגמולים - אסירי ציון; 1975-1978	לוח 1/ו -
133		פניות לוועדות הרפואיות לקביעת דרגת נכות; 1975-1978	לוח 2/ו -
134		ממוצע התגמול החדשי המקסימלי לאסירי ציון - לפי סוג המקבל; 1975-1978	לוח 3/ו -
135		מקבלי קצבת נכות - אסירי ציון - לפי שנת עליה ואחוז נכות; III 1979	לוח 4/ו -
136		קצבה ממוצעת לאסירי ציון - לפי שנת עליה ואחוז נכות; III 1979	לוח 5/ו -
137		אסירי ציון - לפי גיל, מין ואחוז נכות; III 1979	לוח 6/ו -
		פרק ז' - אימהות	
139		מברא ותרשימים	
143		גמלאות אימהות ומספר מקבלים; 1955-1978	לוח 1/ז -
144		שיעורי גמלאות אימהות; 1955-1978	לוח 2/ז -
145		תביעות לגמלאות אימהות; 1954-1978	לוח 3/ז -
146		נשים המקבלות דמי לידה וממוצע דמי לידה ליולדת - לפי מעמד בעבודה; 1955-1978	לוח 4/ז -
147		נשים המקבלות דמי לידה - לפי גובה דמי הלידה ליום ומעמד בעבודה; 1978	לוח 5/ז -
148		נשים המקבלות דמי לידה - לפי מעמד בעבודה, יבשת מוצא ותקופת עליה; 1978	לוח 6/ז -
149		נשים המקבלות דמי לידה - לפי גובה דמי לידה ליום וגיל; 1978	לוח 7/ז -
150		נשים המקבלות דמי לידה - לפי משלח יד וגובה דמי לידה ליום; 1978	לוח 8/ז -
		פרק ח' - דמי מזונות	
151		מברא	
153		התשלומים והתקבולים לדמי מזונות; 1972-1978	לוח 1/ח -
153		תביעות לדמי מזונות שאושרו - לפי סוג התשלום; 1972-1978	לוח 2/ח -
154		שיעורי דמי מזונות; 1972-1978	לוח 3/ח -
155		נשים המקבלות דמי מזונות - לפי מספר הילדים; 1972-1978	לוח 4/ח -
155		נשים המקבלות דמי מזונות - לפי מצב משפחתי וגיל; X 1978	לוח 5/ח -
156		נשים המקבלות דמי מזונות - לפי מעמד בעבודה ומספר ילדים; X 1978	לוח 6/ח -
156		נשים המקבלות דמי מזונות - לפי יבשת מוצא ומספר ילדים; X 1978	לוח 7/ח -
		פרק ט' - ילדים	
157		מברא ותרשימים	
161		קיצבאות בגין ילדים; 1959-1978	לוח 1/ט -
162		משפחות וילדים המקבלים קצבאות בגין ילדים; 1960-1978	לוח 2/ט -
163		משפחות וילדים המקבלים קצבת ילדים - לפי מספר הילדים במשפחה; 1960-1978	לוח 3/ט -

עמוד 164	שעורי קצבה חודשית למשפחה - לפי מספר הילדים; 1960-1978	לוח 4/ט -
165	משפחות המקבלות קצבת ילדים - לפי יבשת מוצא של המבוטח; 1960-1978	לוח 5/ט -
166	משפחות המקבלות קצבת ילדים - לפי תקופת עלייה של המבוטח; 1960-1978	לוח 6/ט -
167	משפחות המקבלות קצבת ילדים - לפי מספר הילדים במשפחה, יבשת מוצא ותקופת עלייה של המבוטח; 1978 X	לוח 7/ט -
168	משפחות המקבלות קצבת ילדים - לפי צורת יישוב; 1977 V	לוח 8/ט -
169	משפחות וילדים המקבלים קצבאות בגין ילדים לפי מעמד מוניציפלי; 1977 V	לוח 9/ט -
170-171	משפחות המקבלות קצבת ילדים - לפי מספר הילדים במשפחה, יבשת מוצא של המבוטח ולפי מעמד מוניציפלי; 1977 V	לוח 10/ט -

סקר כח אדם

172	משפחות לפי תכונות כוח עבודה ומעמד בעבודה של ראש משפחה; 1977	לוח 11/ט -
173	משפחות וילדים - לפי מצב משפחתי של ראש המשפחה; 1977	לוח 12/ט -
174	משפחות עם ילדים - לפי צפיפות מגורים ויבשת לידה של ראש המשפחה; 1977	לוח 13/ט -
175	ילדים לפי צפיפות מגורים ויבשת לידה של ראש המשפחה; 1977	לוח 14/ט -
176	התפלגות המשפחות היהודיות עם ילדים - לפי טיפוס המשפחה ומספר מפרנסים; 1977	לוח 15/ט -

פרק י' - שיקום

177	מבוא	
179	פניות לשיקום; 1967-1978	לוח 1/ו -

פרק י"א - אבטלה

181	מבוא	
183	דמי אבטלה; 1973-1978	לוח י"א/1 -
184	מקבלי דמי אבטלה - לפי דמי אבטלה ליום ומצב משפחתי; 1977	לוח י"א/2 -
185	מקבלי דמי אבטלה - לפי מצב משפחתי, מין וסוג אוכלוסייה; 1977	לוח י"א/3 -
186	מקבלי דמי אבטלה - לפי עומק אבטלה, מין וסוג אוכלוסייה; 1977	לוח י"א/4 -
187	מקבלי דמי אבטלה - לפי דמי אבטלה ליום, מין וסוג אוכלוסייה; 1977	לוח י"א/5 -

פרק י"ב - גבייה ומבוטחים

189	מבוא	
193	שיעורי דמי ביטוח לעובד ומעביד - באחוזים משכר העבודה (עד למקסימום); 1954-1978	לוח י"ב/1 -
194	שיעורי דמי ביטוח לעובדים עצמאיים ולסוגים אחרים - באחוזים מההכנסה (עד למקסימום); 1954-1978	לוח י"ב/2 -

עמוד		
195	לוח י"ב/3 - סכומי מינימום ומקסימום לחישוב דמי הביטוח - במספרים מוחלטים וכאחוז מהשכר הממוצע למשרת שכיר; 1954-1978	
196	לוח י"ב/4 - גבייה - לפי סוג מבוטח; 1955-1978	
197	לוח י"ב/5 - גבייה - לפי ענף ביטוח; 1955-1978	
199	לוח י"ב/6 - קיזוזים - תקבולי גבייה באמצעות הקיזוזים; 1965-1978	
200	לוח י"ב/7 - גבייה לפי דרך תשלום; 1960-1978	
200	לוח י"ב/8 - תשלומי גבייה לפי דרך תשלום; 1960-1978	
201	לוח י"ב/9 - פוטנציאל הגבייה החודשי של מעבידים - לפי עומק חודשי פיגור; 1965-1978	
202	לוח י"ב/10 - פוטנציאל וחוב של מעבידים; 1965-1978	
203	לוח י"ב/11 - כרטיסי חשבון פעילים בכרטיס המעבידים - לפי ענף כלכלי ושיעור דמי ביטוח לענף נפגעי עבודה; 1977-1978	
204	לוח י"ב/12 - כרטיסי מעבידים פעילים - לפי מספר העובדים במפעל וענף כלכלי; 1978 I - III	
205	לוח י"ב/13 - מבוטחים - לפי סוג מבוטח; 1955-1978	
206	לוח י"ב/14 - מבוטחים לא-שכירים - לפי קבוצות הכנסה; 1976, 1977	
207	לוח י"ב/15 - מבוטחים לא שכירים בעלי שומות - לפי שנות שומה והכנסה; 1977	
208	לוח י"ב/16 - יתרות החוב של המבוטחים הלא-שכירים - לפי סוג מבוטח וקבוצת אוכלוסיה; 1955-1979	
209	לוח י"ב/17 - מבוטחים עצמאיים - לפי קבוצות גיל וקבוצות הכנסה; 1977	
210	לוח י"ב/18 - מבוטחים עצמאיים - לפי קבוצות גיל וקבוצות הכנסה - גברים; 1977	
211	לוח י"ב/19 - התפלגות המבוטחים הלא-שכירים - לפי מין המבוטח וסוגו, במספרים מוחלטים ובאחוזים; 1974-1977	

פרק י"ג - מצבת עובדי המוסד והוצאות מינהל

213	מבוא	
215	לוח י"ג/1 - תקן מאושר של משרות קבועות; 1955-1977	
216	לוח י"ג/2 - תקן מאושר של משרות קבועות - לפי דרוג ודרגה; 1967-1977	
217	לוח י"ג/3 - תקן מאושר של משרות קבועות - לפי תפקיד; 1965-1977	
218	לוח י"ג/4 - הוצאות המינהל - לפי סעיפי תקציב עיקריים; 1955-1978	
219	לוח י"ג/5 - הוצאות המינהל - לפי משימות עיקריות; 1967-1978	

פרק י"ד - ההוצאה לבטחון סוציאלי בישראל

220	מבוא	
222-223	לוח י"ד/1 - הכנסות והוצאות לבטחון סוציאלי; 1976	
224	לוח י"ד/2 - ההוצאות לביטוח סוציאלי - לפי ענפים ותוכניות עיקריים; 1950-1976	
225	לוח י"ד/3 - התחלקות ההוצאות לבטחון סוציאלי - לפי יעד ההוצאה; 1950-1976	
226	לוח י"ד/4 - התחלקות ההכנסה לבטחון סוציאלי - לפי מקור ההכנסה; 1950-1976	

עמוד

פרק ט"ו - שכר ותעסוקה

227

מבוא

231

לוח ט"ו/1 - משרות שכיר, שכר חודשי ושכר חודשי ממוצע למשרת שכיר; 1965-1978

232

לוח ט"ו/2 - משרות שכיר, שכר חודשי ושכר חודשי ממוצע למשרת שכיר - לפי ענף כלכלי; 1968-1978

233

לוח ט"ו/3 - התפלגות השכירים הקבועים - לפי קבוצות שכר שנתי על פי דיווחי מעבידים לשלטונות המס והביטוח הלאומי; 1971-1974

סימנים מיוחדים

§ = נתונים מוגהים ומתוקנים
() = נתונים המבוססים על הערכה או זקיפה או בעלי מובהקות קטנה

ריק = לא רלוונטי
- = חוסר מקרים
.. = נתונים בלתי ידועים
* = נתונים ארעיים

קצורים

ב"ל = ביטוח לאומי

מחקרים

(בעברית או באנגלית לפי המצויין)

- מס' 1 — "סקלה אקווילנטית למבוגר סטנדרטי, ממצאים ישראליים" (באנגלית), מאת: יעקב חביב יוסי טויל, 1974 (אזל).
- מס' 2 — "השפעת החוצאה הציבורית לשרותים סוציאליים על החלוקה מחדש של ההכנסות" (בעברית), מאת: מוריה אבנימלך, 1974.
- מס' 3 — "השפעת קצבאות ילדים על הילודה" (באנגלית), מאת: מרג'ורי הוניג, 1974.
- מס' 4 — "העוני בישראל לפני ואחרי התמיכות הממשלתיות" (באנגלית), מאת: יעקב חביב, 1974.
- מס' 5 — "דפוסי תזונה ויעילות בצריכת מזון בישראל" (בעברית), מאת יוסי זמיר, 1974.
- מס' 6 — "שינויים במערכת דמי הביטוח הלאומי" (בעברית), מאת: יוסי טויל, 1974.
- מס' 7 — "חלוקת ההכנסות מחדש באמצעות הביטוח הלאומי על פי קבוצות דמוגרפיות וקבוצות הכנסה" (באנגלית), מאת: יעקב חביב, 1975.
- מס' 8 — "מערכת התמיכות בישראל ערב פיחות נובמבר 1974 ואחריו" (בעברית), מאת מרג'ורי הוניג, יפה קוזלוב, אפרת ברונפלד ומוטי לקסר, 1975 (אזל).
- מס' 9 — "השפעת העזרה הציבורית המשפחתית לדיוור על חלוקת ההכנסות בקרב זוגות צעירים ב-1971" (בעברית), מאת: מאיר גרינפלד, 1975.
- מס' 10 — "העוני בישראל לאור התפתחות המערכת להבטחת הכנסה" (בעברית), מאת יעקב חביב, 1976.
- מס' 11 — "השפעת קצבאות הביטוח הלאומי על היצע העבודה" (באנגלית), מאת גיורא חנוך ומרג'ורי הוניג, 1976.
- מס' 12 — "בעיות בשימוש בממדי אי-שוויון לדירוג התפלגויות הכנסה" (בעברית), מאת יהודה גבע, 1976.
- מס' 13 — "הרפורמה במס ותשלומי העברה בישראל, יולי 1975" (באנגלית), מאת רפאל רוטר - נירה שמאי, 1976.
- מס' 14 — "העלמת מס הכנסה והיצע עבודה" (באנגלית), מאת גדעון יניב, 1977.
- מס' 15 — "על היצע העבודה בתנאי אי-ודאות" (באנגלית), מאת גדעון יניב, 1977 (אזל).
- מס' 16 — "אמידה סימולטנית של מערכת פונקציות ביקוש בישראל: ניתוח אמפירי, 1968-1975" (בעברית), מאת לאה אחדות, 1977.
- מס' 17 — "עקומת היצע עבודה במערכת תכניות להבטחת הכנסה" (באנגלית), מאת גיורא חנוך ומרג'ורי הוניג, 1977 (אזל).
- מס' 18 — "שינויים בדפוסי העוני באוכלוסיות השכירים בישראל" (בעברית), מאת יוסי תמיר, 1977 (אזל).
- מס' 19 — "על מס הכנסה לינאר או פסימלי וביטוח אבטלה" (באנגלית), מאת גדעון יניב יוסי תמיר, 1977.
- מס' 20 — "שכר מינימום: — סקירה ספרותית וההשלכות האפשריות בישראל" (בעברית), מאת: מנחם כרמי, 1978.
- מס' 21 — "סובסידיה למוצרי מזון כאמצעי להבטחת הכנסה" (בעברית), מאת יצחק מואב, 1979.
- מס' 22 — "השינויים בדפוסי העוני בישראל בין השנים 1968—1975 לאור התפתחות המערכת להבטחת הכנסה" (בעברית), מאת לאה אחדות, יהודה גבע ויוסי תמיר, 1979.
- מס' 23 — "יחסי הגומלין בין הביטוח הסוציאלי לבין המיסוי הישיר: סוגיות עיקריות" (באנגלית), מאת לאה אחדות ויוסי תמיר, 1979.

מפעלים מיוחדים

(בעברית בלבד)

- מס' 1 — "הבראה לאמהות למשפחות מרובות ילדים", מאת: אלהנן בלזמנטל, 1974.
- מס' 2 — "הערכת התוצאות של הדרכה תזונתית למשפחות מרובות ילדים", מאת: שרה בבלי וגילה מיכאלי, 1975.
- מס' 3 — "קשיש לקשיש' בשכונת גונן בירושלים בשנים 1969-1975", 1975.
- מס' 4 — "מפעל נסיוני לשיפור שירות החזנה בבתי הספר בלוד וברמלה בשנת הלימודים תשל"ה", מאת: אגי מיינהרד ונעמי פינטוך, 1976.
- מס' 5 — "חינוך הדרכה לאורח חיים חסכוני למשפחות מרובות ילדים", מאת נעמי פינטוך, 1976 (אזל).
- מס' 6 — "מפעל נסיוני ליצירת תהליך אבחון תעסוקתי לקשישים", מאת: רחל וינשטיין, 1976.
- מס' 7 — "מפעל נסיוני לשירות הזנה כולל בכפר-טבא", מאת נעמי פינטוך ואגי מיינהרד, 1977.
- מס' 8 — "פרוייקט עבודה קהילתית בשכונת שפרינצק בקריית שמונה", מאת נעמי פינטוך, 1978.
- מס' 9 — "מפעל נסיוני לסייע משפטי הינם בנושאי ביטוח לאומי (שרות אוניברסלי ללא מבתן הכנסות); סקר מעקב, 1978", מאת: ראובן שטיינר ויוסף זילבר, 1979.

פרסומים נוספים

- מס' 1 — "עובדים בשכר נמוך וסובסידיות לשכרם", מאת: אברהם דורח ורפאל רוטר (בעברית - נובמבר 1976; באנגלית - יולי 1978).
- מס' 2 — "גמלאות להבטחת קיום - הצעת תכנית", מאת: אברהם דורח ויוסי זיסקינד (בעברית - יוני 1978; באנגלית - יוני 1979).

1. הכנסות - במחירי 1978

1. Income - at 1978 Prices.

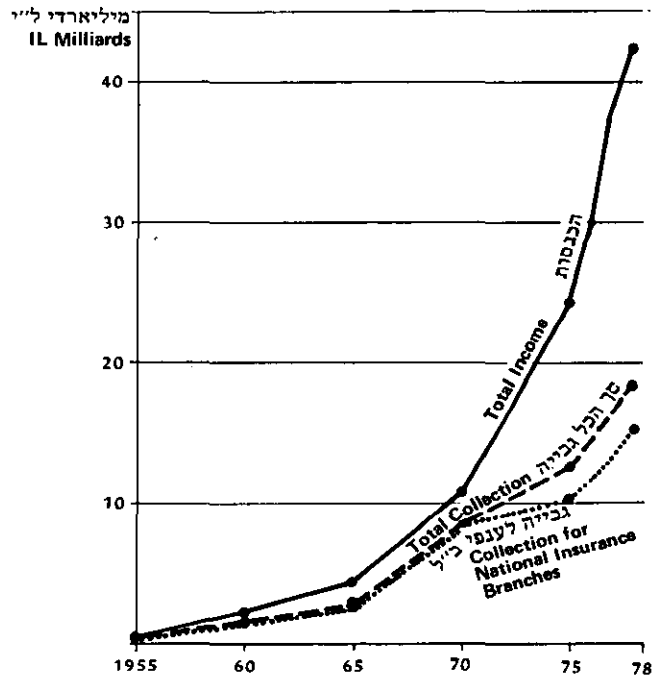

2. תשלומי גמלאות (כולל הוצאות מנהל) - במחירי 1978

2. Benefits (Including Administrative Expenses) at 1978 Prices

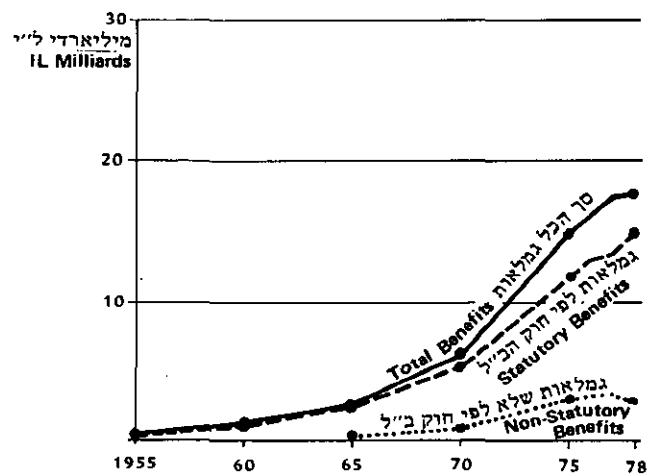

3. עודפים - במחירי 1978
3. Excesses - at 1978 Prices.

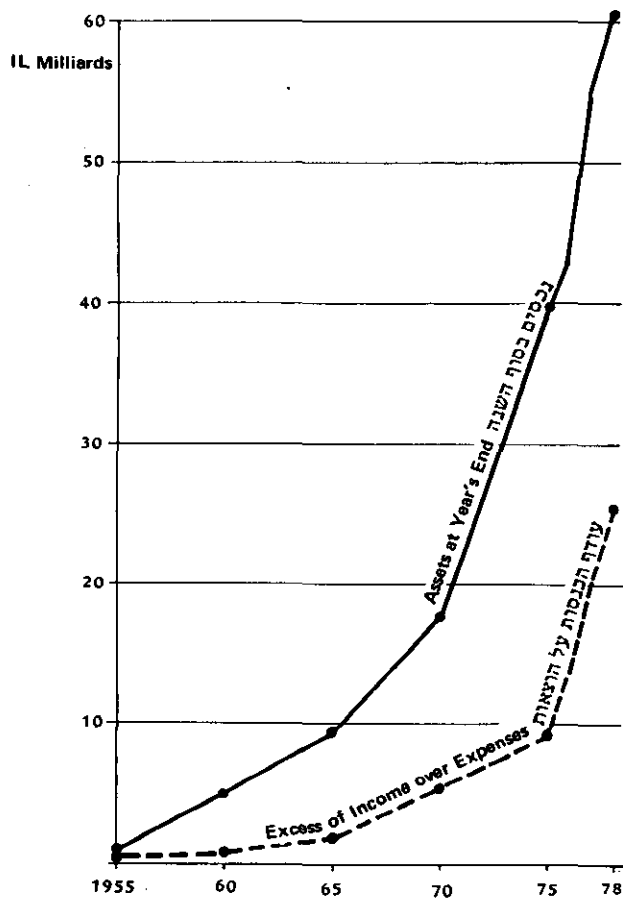

5. גבייה לפי ענפי הביטוח - במחירי 1978

5. Collection by Insurance Branch - at 1978 Prices

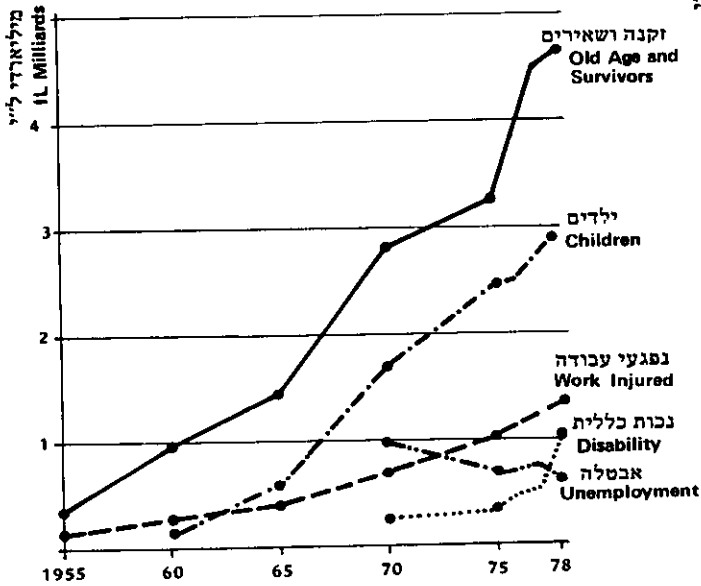

4. גמלאות לפי ענפי הביטוח - במחירי 1978

4. Benefits by Insurance Branch at 1978 Prices

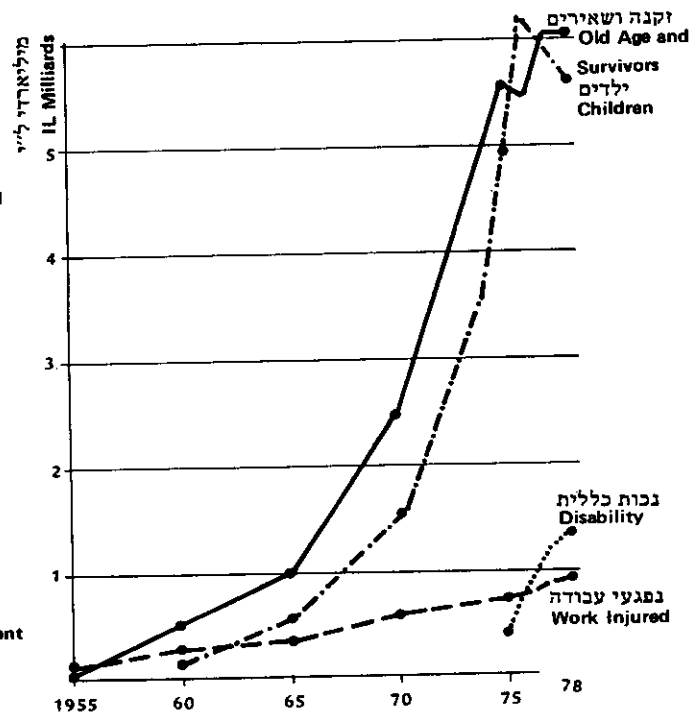

6. גבייה וגמלאות (כולל הוצאות מנהל) כאחוז מהת"ג

6. Collection and Benefits (Including Administration Expenses) as a Percentage of the Gross National Product

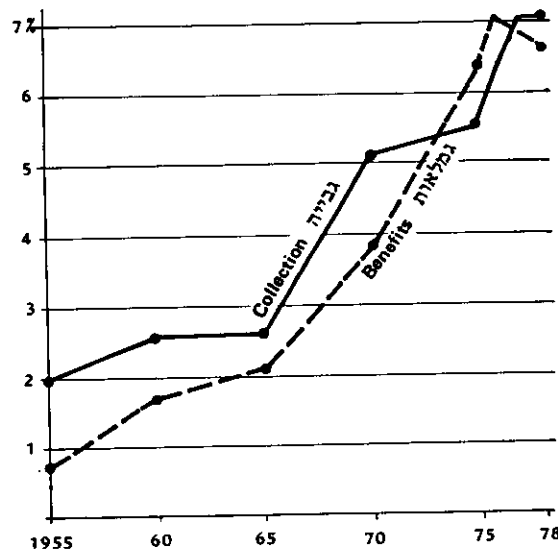

לוח א/1 - הכנסות והוצאות
Table A/1 - Income and Expenditures

1955 - 1978

IL MILLION

מיליוני ל"י

SURPLUS	עודף	EXPENDITURES		הוצאות	INCOME (1)					הכנסות	תקופה		
		עודף הכנסות על הוצאות	חשולים לא גבייתיים (2)(3)		לפי חוק הביטוח הלאומי	סך הכל	הקצבות הממשלה והסוכנות היהודיה לחשולים לא גבייתיים (2)(3)	מזה: לענפי ביטוח לאומי				סך כולל	
								ריבית הפרשי הצמדה ושונות	השתתפות הממשלה לפי חוק הביטוח הלאומי				גבייה לענפי הביטוח הלאומי
Assets at end of year	Excess income over expenditure	Non-contributory payments (2)(3)	Under National Insurance Law	Total	Governmental and Jewish Agency Allocations for non-contributory payments (2)(3)	Interest linkage differentials and Miscellaneous	Government participation under the National Insurance Law	Collection for National Insurance Branches	Total	TOTAL	PERIOD		
AT CURRENT PRICES													
46.3	27.1	-	16.7	16.7	-	1.3	-	42.5	43.8	43.8	1955		
290.4	60.0	-	81.9	81.9	-	21.2	9.0	111.7	141.9	141.9	1960		
870.8	166.8	13.6	224.1	237.7	13.6	95.5	22.7	272.7	390.9	404.5	1965		
2,074.5	633.2	110.0	653.2	763.2	110.0	264.7	47.4	974.3	1,286.4	1,396.4	1970		
13,833.9	3,193.5	1,115.0	4,163.0	5,278.0	1,115.0	2,824.5	847.0	3,685.0	7,356.5	8,471.5	1975		
20,600.8	6,516.3	1,602.6	6,145.6	7,748.2	1,602.6	5,625.4	1,393.2	5,643.3	12,661.9	14,264.5	1976		
36,166.3	13,311.0	2,476.7	8,850.5	11,327.2	2,476.7	10,750.1	2,652.9	8,758.5	22,161.5	24,638.2	1977		
60,500.0	24,710.0	3,164.0	14,272.0	17,436.0	3,164.0	20,865.0	3,332.0	14,785.0	38,982.0	42,146.0	1978		
AT 1978 PRICES													
837.6	490.3	-	302.1	302.1	-	23.5	-	768.9	792.4	792.4	1955		
4,316.9	891.9	-	1,217.5	1,217.5	-	315.1	133.8	1,660.5	2,109.4	2,109.4	1960		
9,122.0	1,747.3	142.5	2,347.5	2,490.0	142.5	1,000.4	237.8	2,856.6	4,094.8	4,237.3	1965		
17,415.2	5,315.6	923.4	5,483.6	6,407.0	923.4	2,222.1	397.9	8,179.2	10,799.2	11,722.6	1970		
39,007.4	9,004.7	3,144.0	11,738.4	14,882.4	3,144.0	7,964.2	2,388.3	10,390.6	20,743.1	23,887.1	1975		
43,241.1	13,677.7	3,363.9	12,899.6	16,263.5	3,363.9	11,807.7	2,924.3	11,845.3	26,577.3	29,941.2	1976		
54,990.9	20,239.4	3,765.8	13,457.2	17,223.0	3,765.8	16,345.5	4,033.8	13,317.3	33,696.6	37,462.4	1977		
60,500.0	24,710.0	3,164.0	14,272.0	17,436.0	3,164.0	20,865.0	3,332.0	14,785.0	38,982.0	42,146.0	*1978		

(1) Not including Parallel Tax, Civil Defence Levy and Higher Education Levy.
(2) Including administrative expenses.
(3) Including benefits under Section 200 of the National Insurance Law as well as benefits under other laws.

(1) לא כולל מס מקביל, היטל התגוננות אזרחית והיטל חינוך על יסודי.
(2) כולל הוצאות מינהל.
(3) כולל נמלאות לפי סעיף 200 של חוק הביטוח הלאומי וכן נמלאות לפי חוקים אחרים.

לוח א/2 - גבייה וגמלאות
Table A/2 - Contributions and Benefits

1955-1978

IL THOUSAND

אלפי ל"י

PERIOD	עודף גבייה על סך-הכ"ל (3) גמל אות	גמלאות (ללא הוצאות מינהל)				סך הכל	גבייה	תקופה
		BENEFITS (not including administrative expenditures)		CONTRIBUTORY (1)				
		ל א -	גביית תרות (2)	גביית תרות (1)	לפי חוק הגמ"ל			
	Excess of contributions on contributory benefits(3)	NON CONTRIBUTORY(2)	Under Reservists Compensation Law	Under National Insurance Law	TOTAL	CONTRIBUTIONS		

TOTAL FINANCIAL ACTIVITIES OF THE NATIONAL INSURANCE INSTITUTE

סך הפעילויות שבאמצעות המוסד לביטוח לאומי

1955	27,679	-	5,000	9,781	14,781	42,460	1955
1960	34,550	-	8,821	68,316	77,137	111,687	1960
1965	49,564	13,551	14,064	195,544	223,159	272,723	1965
1970	233,181	109,107	142,722	489,264	741,093	994,345	1970
1971	322,352	172,487	151,131	650,331	973,949	1,322,791	1971
1972	411,686	177,988	118,195	810,574	1,106,757	1,549,879	1972
1973	(-) 696,113	290,616	(4) 901,210	1,280,045	2,471,871	2,131,379	1973
1974	(-) 909,083	854,390	(4) 640,420	1,997,197	3,492,007	3,141,219	1974
1975	(-) 1,482,474	1,108,784	704,646	3,354,022	5,167,452	4,471,754	1975
1976	(-) 1,948,833	1,591,427	781,368	5,219,378	7,592,173	6,930,074	1976
1977	(-) 2,310,329	2,443,587	..	(5) 8,624,264	11,067,851	10,854,679	1977
1978*	(-) 2,138,000	3,122,000	-	(5) 13,801,000	16,923,000	18,265,000	*1978

BRANCHES OF THE NATIONAL INSURANCE INSTITUTE

הענפים של המוסד לביטוח לאומי

1955	27,602	-	-	9,781	9,781	37,383	1955
1960	35,417	-	-	68,316	68,316	103,733	1960
1965	64,793	-	-	195,544	195,544	260,337	1965
1970	331,356	-	-	489,264	489,264	820,620	1970
1971	447,400	-	-	650,331	650,331	1,097,731	1971
1972	480,482	-	-	810,574	810,574	1,291,056	1972
1973	228,634	-	-	1,280,045	1,280,045	1,508,679	1973
1974	164,404	-	-	1,997,197	1,997,197	2,161,601	1974
1975	(-) 293,321	-	-	3,354,022	3,354,022	3,060,701	1975
1976	(-) 488,605	-	-	5,219,378	5,219,378	4,730,773	1976
1977	133,258	-	-	8,624,264	(5) 8,624,264	(5) 8,757,522	1977
1978*	984,000	-	-	13,801,000	13,801,000	14,785,000	*1978

- (1) Payments to persons insured under the National Insurance Law or under the Reservists Compensation Law; these payments are financed mainly from contributions.
- (2) Payments by the National Insurance Institute financed by the government or the Jewish Agency. Some of these payments are authorized by various laws, and some are covered by agreements under section 200 of the National Insurance Law.
- (3) After deduction of "Parallel Tax" and Civil Defence Levy.
- (4) Includes advanced payments by the Israel Defense Forces and balances paid by employers and National Insurance Institute.
- (5) Includes Reserve Service Insurance branch - Until October 1, 1977, the Reservists' Compensation Fund.

- (1) השלומים שמשלמים למבוטחים לפי חוק הביטוח הלאומי או לפי חוק התגמולים למשרתים במילואים ואשר ממומנים בעיקרם מרמי הביטוח שנגבו.
- (2) תשלומים שסבוצעים באמצעות המוסד לביטוח לאומי ואשר ממומנים על ידי המשלה או הסוכנות היהודית. חלק מגמלאות אלה משולמות על פי חוקי מדינה שונים הפבוצעים על ידי המוסד, וחלקם על פי הסכמים אחרים בהתאם למעוף 200 לחוק הביטוח הלאומי.
- (3) לאחר הפחתה סכומי פס מקביל והיטל התגוננות.
- (4) כולל המקדמות ששולמו ע"י צה"ל והפרשי הגמול ששולמו באמצעות המעבירים והמוסד לביטוח לאומי.
- (5) כולל ענף ביטוח שירות מילואים - עד 1.10.77, קרן השואה.

1955-1978

עודף גבייה על סך הכל במלואו (3)	BENEFITS (not including administrative expenditures) (גמלאות (ללא הוצאות מינהל)				סך הכל TOTAL	גבייה CONTRIBUTIONS	תקופה PERIOD
	ל א - (2) גבייתיות	CONTRIBUTORY(1) (1) גבייתיות		סך הכל			
		לפי חוק חטמולים למשרתים במילואים	לפי חוק הבייל				
Excess of Contributions on contributory benefits(3)	NON- CONTRIBUTORY(2)	Under Reservists Compensation Law	Under National Insurance Law	TOTAL	CONTRIBUTIONS	PERIOD	
CONTRIBUTIONS AND BENEFITS AS PER CENT OF GROSS NATIONAL PRODUCT							
גבייה וגמלאות כאחוז מהתוצר הלאומי הגולמי							
TOTAL FINANCIAL ACTIVITIES OF THE NATIONAL INSURANCE INSTITUTE							
סך הפעילויות שבאמצעות המוסד לביטוח לאומי							
1.3	-	0.2	0.5	0.7	2.0	1955	
0.9	-	0.2	1.5	1.7	2.6	1960	
0.5	0.1	0.1	1.9	2.1	2.6	1965	
1.2	0.6	0.7	2.5	3.8	5.1	1970	
1.3	0.7	0.6	2.6	3.9	5.3	1971	
1.3	0.7	0.4	2.6	3.5	4.9	1972	
(-1.7)	0.7	(4) 2.2	3.1	6.0	5.2	1973	
(-1.6)	1.5	(4) 1.1	3.4	6.0	5.4	1974	
(-1.8)	1.4	0.9	4.2	6.4	5.5	1975	
(-1.8)	1.5	0.7	4.9	7.1	6.5	1976	
(-1.5)	1.5	..	(5) 5.6	7.1	7.1	1977	
(-0.8)	1.2	..	5.4	6.6	7.1	*1978	
BRANCHES OF THE NATIONAL INSURANCE INSTITUTE							
הענפים של המוסד לביטוח לאומי							
1.3	-	-	0.5	0.5	1.8	1955	
0.9	-	-	1.5	1.5	2.4	1960	
0.6	-	-	1.9	1.9	2.5	1965	
1.7	-	-	2.5	2.5	4.2	1970	
1.8	-	-	2.6	2.6	4.4	1971	
1.5	-	-	2.6	2.6	4.1	1972	
0.6	-	-	3.1	3.1	3.7	1973	
0.3	-	-	3.4	3.4	3.7	1974	
(-0.4)	-	-	4.2	4.2	3.8	1975	
(-0.5)	-	-	4.9	4.9	4.4	1976	
0.1	-	-	5.6	5.6	5.7	1977	
0.3	-	-	5.4	5.4	5.7	*1978	
(1) } (2) } (3) } (4) } (5) }	See notes on previous page.						(1) } (2) } (3) } (4) } (5) }

לוח א/3 - גמלאות¹
Table A/3 - Benefits¹

1965-1978

IL THOUSAND

אלפי ל"ח

תקופה	סך הכל ⁽²⁾	זקנה ושארירים ⁽³⁾	נכות כללית	נפגעי עבודה, ספר ואיבה ⁽⁴⁾	אימהות	ילדים	אבטלה ⁽⁵⁾	תגמולים למשרתים במילואים	Compensation for Reservists
PERIOD	TOTAL (2)	Old-age and Survivors (3)	Disability	Work injured Border and hostile action casualties ⁽⁴⁾	Maternity	Children	Unemployment ⁽⁵⁾		
1955	14,781	320	-	5,183	4,278	-	-	5,000	
1960	77,137	38,113	-	12,250	10,094	7,859	-	8,821	
1965	223,159	94,244	-	34,019	27,210	52,495	-	14,064	
1970	741,093	282,305	-	69,856	51,116	172,891	-	142,722	
1971	974,207	379,883	-	89,065	67,344	248,796	-	151,131	
1972	1,106,757	471,011	-	109,856	79,996	309,064	-	118,195	
1973	2,471,871	767,681	19	145,602	116,639	528,069	8,299	901,210	
1974	3,492,007	1,411,083	18,162	218,709	170,483	957,913	23,059	640,420	
1975	5,167,452	1,990,489	127,080	306,410	265,158	1,737,209	33,667	704,646	
1976	7,592,173	2,600,264	401,982	419,433	354,577	2,985,283	34,605	781,368	
1977	11,067,851	4,013,544	765,229	628,989	527,198	3,949,701	44,115	1,118,199	
*1978	16,923,000	6,079,000	1,342,000	980,000	881,000	5,623,000	71,000	1,925,000	

(1) The figures for each branch include expenditures on research and experimental projects, not including administrative expenditures.

(2) Including Low Income Supplements from 1965 till March 1975 and indemnity payments for employers during the emergency period in 1974, payments to Prisoners of Zion, since November 1975, payments to dependants of martyrs of the Zionist cause, payments assuring employees' rights in cases of bankruptcy and the winding of companies, and Equity Grants.

(3) Includes other benefits such as benefit according to the convention with Great Britain, medical insurance (paid by the government), research and experimental projects, Supplementary Benefits.

(4) Includes participation in prevention-of-accident fund and supplementary benefits.

(5) Includes payments for vocational training and participation in Unemployment Prevention Fund and reimbursement of Labour Exchange payments.

(6) See note 4 to Table A/2.

(1) כל ענף כולל תשלומים למחקרים ומפעלים מיוחדים, ללא הוצאות מינהל.

(2) כולל השלמת שכר נמוך החל מ-1965 עד מרץ 1975, שיפוי מעבידים בתקופת החירום 1974, תשלומים עבור אסירי ציון החל מנובמבר 1975 תשלומים להרוגי מלכות, תשלומים בגין הבטחת זכויות עובדים בפירוק ופשיטת רגל של מפעלים והענקת מסעמי צדק.

(3) כולל תשלומים אחרים: אגנת בריטניה ובטוח רפואי (ע"ח האוצר).

(4) כולל תשלומים אחרים: פגיעת תאונות והטבה סוציאלית

(5) כולל תשלומים עבור הכשרה מקצועית, השתתפות בקרן למניעת אבטלה וכן שיפוי הוצאות שרות והעסקות.

(6) ראה הערה 4 ללוח א/2.

לוח א/4 - המבוטחים ומקבלי גמלאות¹
 Table A/4 - The Insured and Benefit Recipients¹

1955-1978

ילדים CHILDREN	אימהות MATERNITY		נפגעי עבודה WORK INJURED				נכות כללית DISABILITY	זקנה ושאריות OLD AGE AND SURVIVORS		מבוטחים ⁽²⁾ Insured persons ⁽²⁾	תקופה PERIOD
	דמי לירה Maternity Allowance	מענק לירה Maternity Grant	קצבת תלויים Dependents' Pension	מענק נכות והון Disability Grant and Capitalization	קצבת נכות Disability Pension	דמי פגיעה ⁽³⁾ Injury Benefit ⁽³⁾		קצבה שארית Survivors Pension	קצבה זקנה Old-Age Pension		
-	8,735	43,342	-	..	-	535,000	1955
39,945	13,118	49,928	-	7,326	54,915	660,000	1960
210,938	17,225	58,198	891	2,039	2,695	61,307	-	19,177	90,188	870,000	1965
262,902	17,616	60,839	1,032	2,060	2,990	67,515	-	22,596	97,870	885,000	1966
279,302	17,207	62,867	1,160	2,069	5,010	47,015	-	25,744	104,370	900,000	1967
303,744	19,207	69,650	1,249	2,197	5,203	61,203	-	29,307	113,942	940,000	1968
314,452	22,266	72,637	1,375	2,233	4,172	66,115	-	32,799	122,350	1,000,000	1969
321,058	24,843	77,978	1,480	2,698	4,532	77,074	-	36,619	140,077	1,060,000	1970
341,354	27,139	83,450	1,608	2,927	4,455	85,244	-	40,440	154,324	1,125,000	1971
363,305	26,910	84,154	1,710	3,112	5,510	86,174	-	44,506	165,285	1,180,000	1972
372,996	31,086	91,097	1,858	3,525	4,797	71,607	-	48,871	178,776	1,225,000	1973
382,484	32,400	95,370	1,983	3,962	5,616	82,264	1,537	54,593	196,137	1,260,000	1974
402,877	34,918	98,247	2,134	4,443	6,298	76,110	4,685	61,036	210,284	1,300,000	1975
419,788	35,500	98,857	2,261	3,207	6,738	74,932	9,405	61,293	225,442	1,360,000	1976
512,817	34,656	95,394	2,430	815	6,475	75,518	18,612	62,745	234,885	1,380,000	1977
536,546	36,114	94,235	2,514	385	8,824	76,763	26,242	⁽⁴⁾ 67,619	⁽⁴⁾ 244,521	1,410,000	1978

(1) The estimate of the number of insured persons refer to March of the indicated year. For old-age, survivors, disability and dependents pensions, and for children allowances, the figures refer to the number of recipients in April of each year. For injury benefit, disability grant, and maternity (grant and allowance), the figures refer to the total number of recipients during the year.
 (2) These figures do not include old-age pensioners.
 (3) The figures do not include injury benefits which were paid directly by large plants authorized by Regulation 22. The injured from these plants were included in the number of claims each year.
 (4) The statistical series was changed commencing 1978 and the total of beneficiaries includes 6,000 recipients of split pensions, each one being counted as a separate unit and some 3,000 of whom receive supplementary benefit.

(1) אומדן המבוטחים מהייחס למרץ של השנה המצויינת. התונים לגבי נכות כללית, לקצבות זקנה, שארית, נכות תלויים וילדים מהיחסיים למספר מקבלי הקצבה באפריל כל שנה. התונים בדמי פגיעה, מענק נכות, מענק לידה ודמי לידה מהיחסיים לטו הבל מקבלי הגמלאה במסך השנה.
 (2) אומדן המבוטחים אינו כולל את אלה שקבלו קצבות זקנה.
 (3) התונים אינם כוללים דמי פגיעה ששולמו על ידי מפעלים גדולים מורשים לפי תקנה 22. הנפגעים במפעלים אלה נכללו במספר התביעות בכל שנה.
 (4) החל משנת 1978 שונתה הסדרה הסטטיסטית וטו הכל המקבליים כולל כ-6,000 מקבלי קצבות מפוצלות שכל אחד נמנה כיחידה נפרדת, מהם כ-3,000 הם מקבלי הגבה מוציאלית.

פרק ב' - זיקנה ושאיירים

גמלאות לפי חוק הביטוח הלאומי

קצבת זקנה לפי חוק הביטוח הלאומי: קצבה אחידה המשולמת לכל מבוטח בהגיעו לגיל הזקנה. הגיל המזכה הוא 70 לגבר ו-65 לאשה. כתנאים מסוימים, בכפוף למבחן הכנסות, משולמת הקצבה בגיל מוקדם יותר (65 לגבר ו-60 לאשה). בעקבות הרפורמה במס ובקצבאות הביטוח הלאומי מחודש יולי 1975, הועלתה הקצבה לכורד מ-15% ל-16% מהשכר הממוצע, כמשמעותו בחוק הב"ל, ולזוג מ-22,5% ל-24%. החוספת בגין ילדים צומצמה ל-2 ילדים בלבד והועמדה על 5% מהשכר הממוצע לכל ילד (וזאת בנוסף לקצבת הילדים האחידה), נוסף לקצבה הבסיסית משולמת חוספת ותק וחוספת דחיית פרישה, כתנאי שמתמלאים התנאים המזכים. קצבת הזיקנה משולמת החל מ-1.4.1957.

קצבת שאירים לפי חוק הביטוח הלאומי: הקצבה הבסיסית, המשולמת לאלמנה/או אלמן מבוטח/ת, זהה לקצבת הזקנה. החל מיולי 1975 תוספת החלויים משולמת עבור 2 ילדים בלבד. לקצבה הבסיסית מתווספת תוספת ותק לאלה הממלאים אחר התנאים המזכים. הקצבה וכן מענק שאירים משולמים החל מ-1.4.1955.

גמלאות שלא לפי חוק הביטוח הלאומי

לקשישים ושאיירים שאינם זכאים לקצבה על פי חוק הביטוח הלאומי, משלם המוסד לביטוח לאומי קצבאות הממוננות על ידי הממשלה והסוכנות היהודית.

קצבאות לא לפי חוק הב"ל, לוותיקים ועולים: נכללות כאן קבוצות אחדות שהעיקריות בהן הן: תושבים שביום כניסת החוק או עולים שביום עלותם ארצה (מי שעלה לפני 1.9.1967) היו בגיל גבוה, שמנע את ביטוחם במסגרת החוק. עד ספטמבר 1968 שולמו לאוכלוסיות אלו ע"י משרד הסעד קצבאות שנקראו "מענקי זקנה".

גמלאות לא לפי חוק הב"ל, לעולים חדשים ושאייריהם: הוחל כתשלומן מנובמבר 1968 למי שעלה ארצה אחרי 1.8.1968 בהיותו מעל גיל 60. שיעורי הקצבאות שלא לפי חוק זהים לשיעורי הקצבה הבסיסית המשולמת לפי חוק הב"ל והזכאות להן מותנית בדרך כלל במבחן הכנסות. לקצבאות אלה לא משולמות תוספות ותק ותוספות דחיית פרישה. החל מספטמבר 1977 נכללים 2 סוגי קצבאות אלה בקבוצה אחת - גמלאות שלא מן המניין - גש"מ.

הטבה סוציאלית: חוספת לא גבייתית הניתנת למקבלי קצבה (לפי חוק ושלא לפי חוק) שאין להם הכנסה אחרת העולה על שיעור הקצבה הבסיסית לפי חוק. ההטבה הסוציאלית משולמת החל מ- 1.4.1965. באפריל 1971 הונהגה הטבה סוציאלית יחסית למקבלי קצבאות שהכנסתם אינה עולה על הקצבה הבסיסית + הטבה סוציאלית. ביולי 1974 נקבעה הקצבה בתוספת הטבה סוציאלית (ההכנסה המינימלית המובטחת) כאחוז קבוע מהשכר הממוצע - 25% לבודד ו- 37.5% לזוג.

דמי מחיה ליתומים: ניתנים ליתומים הנהנים מקצבת שאירים (לפי חוק ושלא לפי חוק) או מקצבת תלויים (ילדיו של נפטר כתוצאה מתאונת עבודה) שעיקר זמנם מוקדש ללימודים על-יסודיים. מתן הקצבה ברמה של 9% מהשכר הממוצע מותנה במבחן הכנסות. הקצבה משולמת החל מ- 1.9.1970.

הענקות מטעמי צדק: משולמות לאנשים שמסיבות מוגדרות אין הם מבוטחים לפי חוק הביטוח הלאומי. הקצבה משולמת מקרן מיוחדת. לפי מבחן צדק או מבחן נזקקות כפוף למבחן הכנסות. גמלה זו משולמת החל מספטמבר 1975.

ביטוח רפואי: החל מאוגוסט 1976, במסגרת הביטוח הרפואי יהיו זכאים כל מקבלי ההט"ס לביטוח רפואי מלא הכולל גם זכויות אשפוז. סכום השתתפותם העצמית בבטוח הרפואי מנוכה ע"י המוסד מההטבה הסוציאלית מדי חודש.

דמי קבורה: החל מ- 1.10.1976 שונו החוק והתקנות ומעתה כל אדם יובא לקבורה בישראל ללא כל תשלום מצד המשפחה בגין הקבורה כולל רישון להקמת מצבה, פרט למקרים חריגים. המשפחה נושאת אך ורק בהוצאות רכישת המצבה והקמתה. בעקבות הסדר זה הועלו שיעורי דמי קבורה המשולמים לחברות קדישא בשיעור ניכר.

ערכון הגמלאות: על מנת לשמור על כח הקניה של קצבאות זקנה ושאירים לפי החוק, מתערכנות קצבאות אלו אחת לשנה - באפריל, עם ערכון השכר הממוצע כמשמעותו בחוק הביטוח הלאומי. כמו כן אם במשך השנה שולמו תוספות יוקר או פיצוי בעד התייקרות לכלל השכירים במשק, מתערכנות הקצבאות באותו שיעור.

לאוכלוסיית הקשישים והשאירים המקבלים תוספת הטבה סוציאלית הונהגה החל מאוקטובר 1977 שיטה חדשה המצמידה את קצבתם לשכר הממוצע פעמיים בשנה - באפריל ובאוקטובר. מדצמבר 1978 מתערכנת קצבה זו גם כל פעם שמדד המחירים עולה בשיעור של 10% ויותר על המדד הבסיסי. כן ניתן בדרך כלל פיצוי לאוכלוסייה זו כאשר הממשלה נוקטת בצעדים כלכליים חד פעמיים, המביאים להתיקרויות מידיות, כגון פיחות גדול, צמצום בסובסידיות וכו'.

מקורות הנתונים

הנתונים הכספיים הם נתוני הנהלת חשבונות של מחלקת הכספים. הנתונים על מקבלי הנמלאות השונות עובדו מקובץ תשלומי גמלאות זקנה ושאיירים. נתונים אלה מתייחסים לכל מקבלי הקצבה ב-31 במרס כל שנה, וכן לאוקטובר של שנת 1978.

הנתונים על תביעות לגמלאות זקנה ושאיירים רוכזו מדו"חות חודשיים המתקבלים מהסניפים ומפנקס התביעות במשרד הראשי.

הנתונים המפורטים על מקבלי קצבאות זקנה ושאיירים לפי צורת ישוב נלקחו מעיבוד מיוחד בנושא זה, שנערך בשנת 1978.

הנתונים המפורטים את רמת ההכנסות של מקבלי הקצבאות החדשים נלקחו מסקר מיוחד בנושא זה, שנערך בשנת 1977.

הערות ללוחות ושיטות חישוב

הנתונים השנתיים מתייחסים לשנת התקציב המתחילה ב-1 באפריל של השנה המסומנת, אם לא צויין אחרת.

הנתונים של שעורי הקצבה הנם ממוצעים של שעורי הקצבה הבסיסית שניתנה במשך השנה. עד שנת 1976 מתייחסת הקצבה הממוצעת לאוקטובר של כל שנה. החל משנת 1977, גם קצבה זו הינה ממוצע שנתי של הקצבאות.

הקצבאות במחירי 1970 חושבו על פי מדר המחירים לצרכן (כולל ירקות ופירות) בממוצע לכל שנת תקציב.

חישוב הקצבאות כאחוז מן השכר הממוצע למשרת שכיר מבוסס על נתוני השכר הממוצע ממקורות המוסד לביטוח לאומי הנערכים על ידי הלשכה לסטטיסטיקה. השכר השנתי הממוצע (לשנה התקציבית) חושב תוך קישור הסדרות השונות לתקופות 1961-64, 1965-68, 1969 ואילך.

1. מקבלי קצבאות זקנה ושאיירים.

1. Recipients of Old Age and Survivor's Pensions.

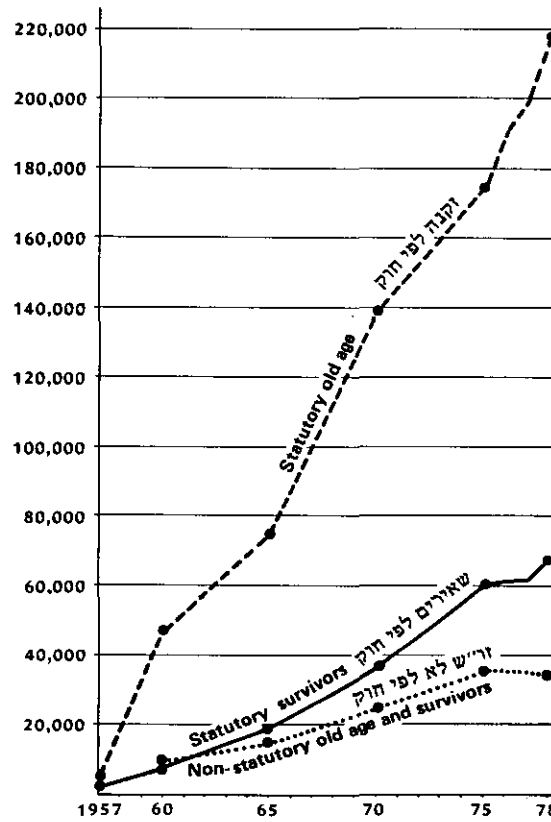

3. מקבלי הטבה סוציאלית כאחוז ממקבלי קצבאות זקנה ושאיירים

3. Recipients of Supplementary Benefits as Percent of Old Age and Survivors Pensioners.

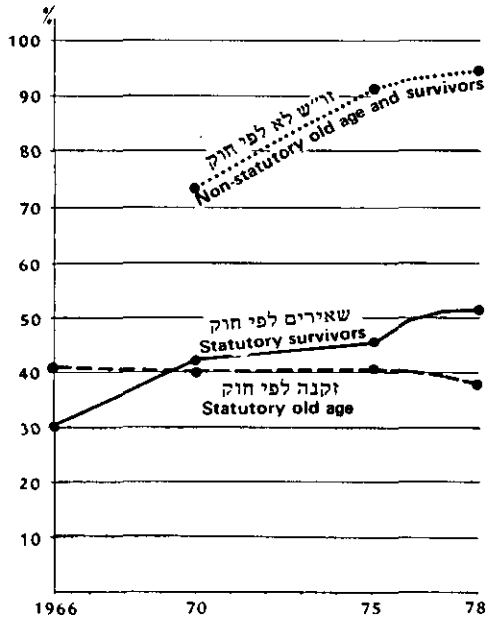

2. מקבלי קצבאות זקנה ושאיירים בתוספת הטבה סוציאלית

2. Recipients of Old Age and Survivor's Pensions Receiving Supplementary Benefits.

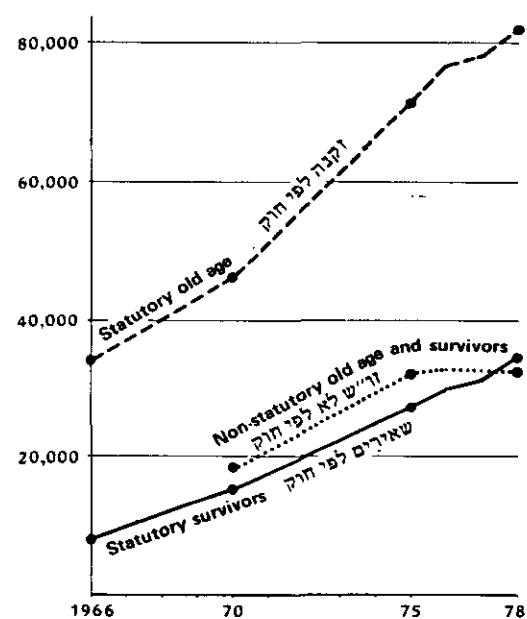

4. שעורי קצבה בסיסית לזקנה ושאיירים כאחוז מהשכר החודשי הממוצע למשרת שכיר

4. Old age and Survivors Basic Pension Rates as Percent of Average Monthly Wage per Employee Post.

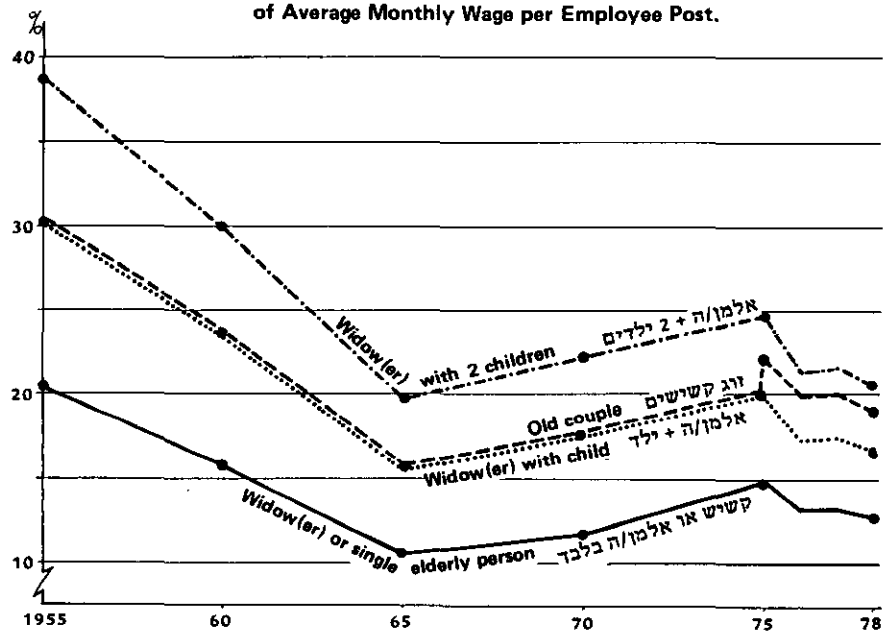

5. רמת ההכנסה המינימלית המובטחת למקבלי קצבאות זקנה ושאיירים (לא כולל קצבאות ילדים) כאחוז מהשכר החודשי הממוצע למשרת שכיר

5. Minimum Level of Income Maintenance for old Age and Survivors Pensioners (Not Including Child Allowances) as Percent of Average Monthly Wage per Employee Post.

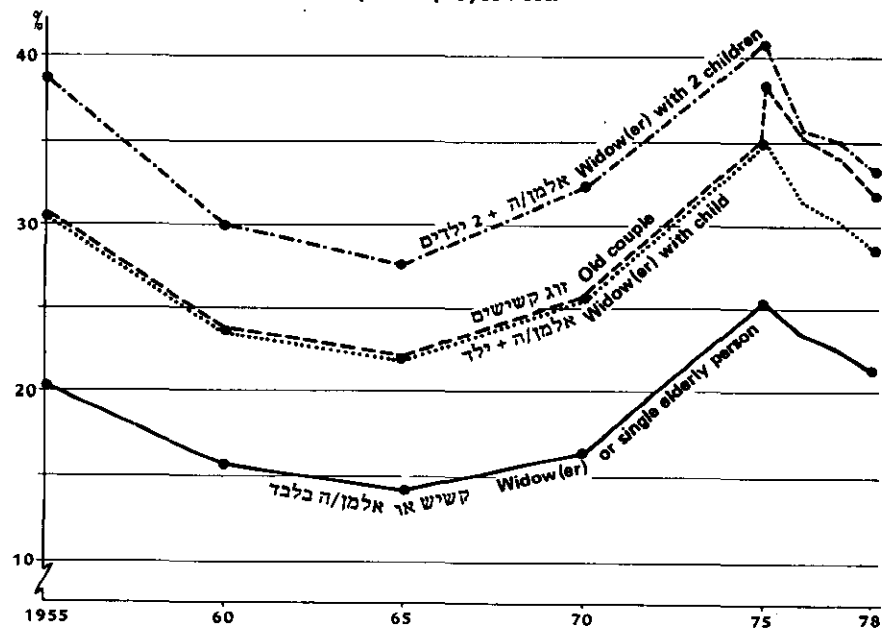

6. Recipients of Old Age Pensions by Family Composition.

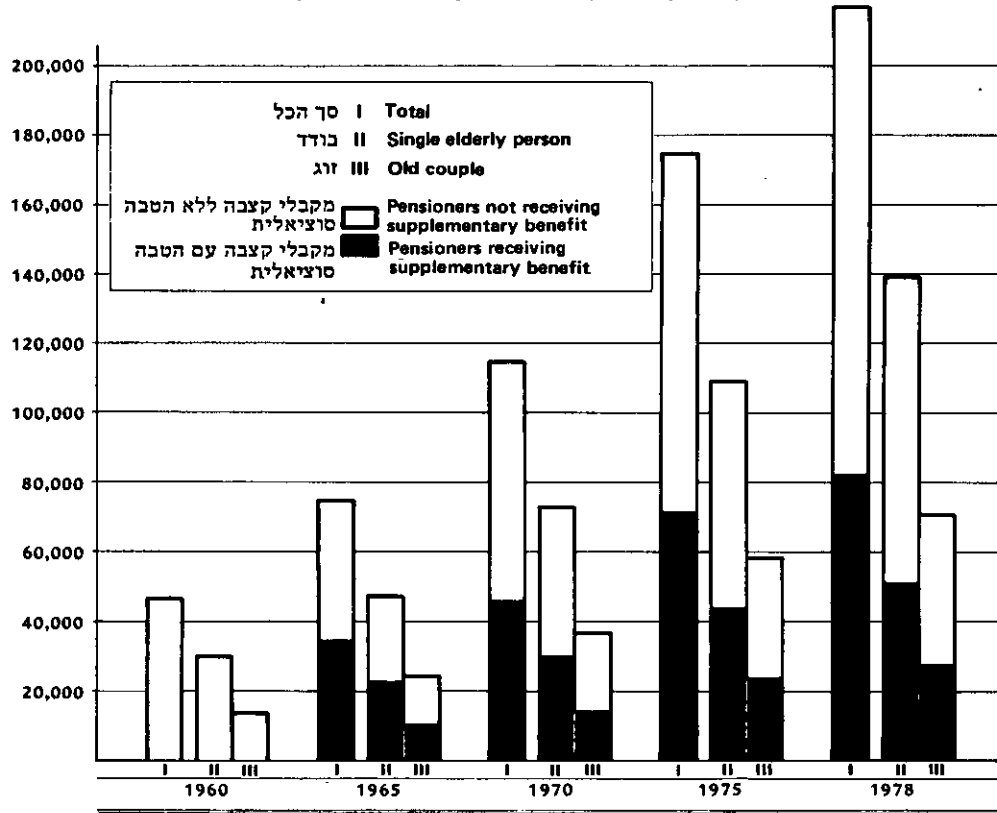

7. Recipients of Survivors Pensions by Family Composition.

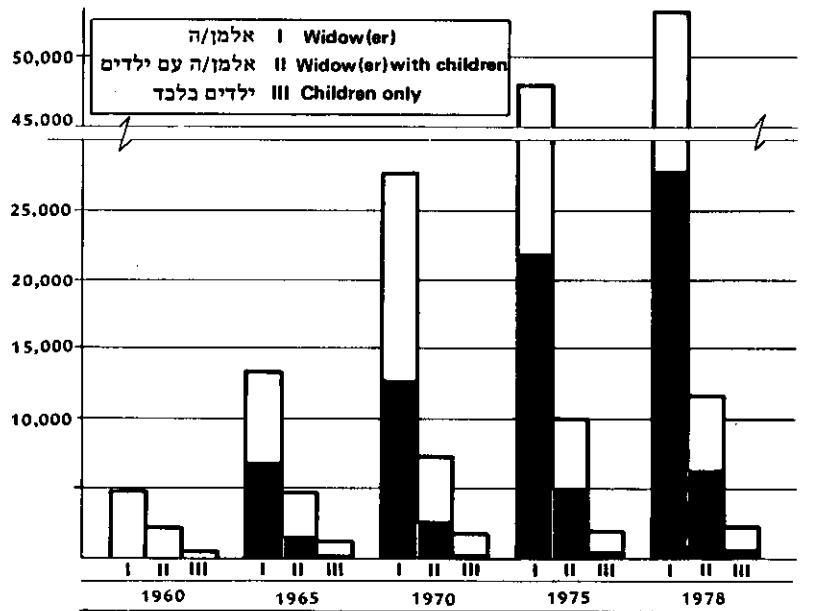

8. Recipients of Statutory Old Age Pensions by Sex and Age.

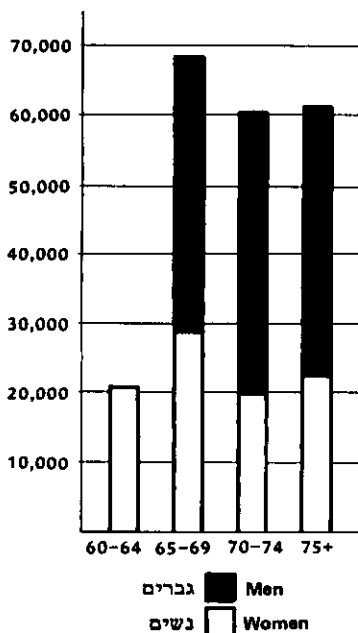

OLD-AGE AND SURVIVORS

לוח ב/1 - גמלאות זקנה ושארירים
Table B/1 - Old-Age and Survivors' Benefits

זקנה ושארירים

IL THOUSAND

1965-1978

אלפי ל"י

דמי קבורה לשפי חוק הבייל	SURVIVORS שארירים					OLD-AGE קשישים								סך כולל			תקופה PERIOD	
	לא למי זועק הבייל NON-STATUTORY	למי זועק הבייל STATUTORY				סך הכל TOTAL	לקשישים שאינם זכאים לפי חוק הבייל Recipients of Non Statutory Old-Age Benefits				לקשישים הזכאים לפי חוק הבייל Recipients of Statutory Old-Age Benefits				לא למי זועק הבייל (1)	למי זועק הבייל STATUTORY		סך הכל TOTAL
		הסבה (2)	דמי מוחיה ליתומים	קצבה ומענק (1)	סך הכל TOTAL		עולים חדשים (3) New Immigrants		ותיקים ועולים Veterans & Immigrants		הסבה (2) טוציאליה	גמלאות למי זועק הבייל	סך הכל TOTAL					
							סדה: הסבה טוציאליה Supplementary Benefit	סך הכל TOTAL	סדה: הסבה טוציאליה Supplementary Benefit	סך הכל TOTAL								
BURIAL GRANT (STATUTORY)	Supplementary Benefit(2)	Special Orphan Benefit	Pension and Grant(1)	TOTAL	TOTAL	סדה: הסבה טוציאליה Supplementary Benefit	TOTAL	סדה: הסבה טוציאליה Supplementary Benefit	TOTAL	Supplementary Benefit(2)	Statutory Benefits	TOTAL	NON-STATUTORY (1)	STATUTORY	TOTAL			
62	-	-	258	258	258	-	-	-	-	-	-	-	-	320	320	1955		
363	-	-	5,641	5,641	5,641	-	-	-	-	-	32,109	32,109	-	38,113	38,113	1960		
1,218	(2,294)	-	16,743	16,743	19,037	-	-	-	-	9,292	64,289	73,581	11,586	82,250	93,836	1965		
2,200	7,726	286	47,021	47,307	55,033	..	5,784	..	30,880	25,231	161,770	187,001	69,621	211,277	280,898	1970		
2,693	11,078	760	61,314	62,074	73,152	..	10,846	..	47,055	34,537	209,290	243,790	103,516	274,057	377,573	1971		
2,972	15,252	1,060	77,288	78,348	93,600	..	20,746	..	42,987	45,595	262,135	307,730	124,580	343,455	468,035	1972		
4,228	22,986	1,329	129,816	131,145	154,131	9,558	41,712	13,980	61,720	67,372	434,718	502,090	193,790	570,091	763,881	1973		
5,343	93,761	(4,000)	195,616	199,616	293,377	32,317	93,813	34,615	106,401	267,499	640,295	907,794	561,474	845,254	1,406,728	1974		
8,106	104,800	6,879	283,203	290,082	394,882	55,865	137,156	54,081	133,912	292,393	1,018,500	1,311,683	668,261	1,316,688	1,984,989	1975		
17,152	123,730	10,937	355,862	366,799	490,529	78,900	182,700	61,000	157,794	328,700	1,393,878	1,722,578	792,924	1,777,829	2,570,753	1976		
49,448	173,000	16,699	569,503	586,202	759,202	113,700	283,500	81,100	199,000	460,749	2,174,579	2,635,328	1,116,249	2,810,229	3,926,478	1977		
70,000	261,000	24,500	914,000	938,000	1,299,500	177,000	454,000	107,000	271,000	637,000	3,439,000	4,076,000	1,629,000	4,447,500	6,076,500	*1978		

(1) החל מאפריל 1977 כולל מענק מטירה.
 (2) כולל מיצוי התיקרות על השבון האוצר.
 (3) כולל השלומים עבור שארירים של העולים החדשים.
 (4) אומדן בלבד - במחלקת החשבונות המכוס כלול בקצבת שארירים.

(1) As from April 1977 includes Death Grant.
 (2) Including Cost-of-Living Compensation financed by the Government.
 (3) Including benefits to new immigrants' survivors.
 (4) Estima. only - In the Accounts Department this sum is included in the Survivors' Benefits.

לוח ב/2 - מקבלי קצבאות זקנה ושאיירים
 Table B/2 - Recipients of Old-Age and Survivors' Pensions

1957-1978

PERIOD	ש א י ר י ם				ז ק נ ה				סך כולל TOTAL	תקופה
	SURVIVORS		OLD-AGE		שלא לפי חוק הבי"ל		לפי חוק הבי"ל			
	שלא לפי חוק הבי"ל	לפי חוק הבי"ל	לפי חוק הבי"ל	לפי חוק הבי"ל	NON-STATUTORY	STATUTORY	סך הכל			
	NON-STATUTORY	STATUTORY	NON-STATUTORY	STATUTORY	לעולים חדשים	לוחימים ולעולים	TOTAL			
שאיירים עולים	בזוה דמי מחיה ליתומים	סך הכל	סך הכל	לעולים חדשים	לוחימים ולעולים	סך הכל	סך הכל	סך הכל	סך הכל	
New Immigrants Survivors	Of this: Special Orphans Benefits	TOTAL	TOTAL	To new Immigrants	To veterans and Immigrants	TOTAL	TOTAL	TOTAL	TOTAL	
ALL PENSIONERS										
כל מקבלי הקצבה										
1957	-	-	2,140	2,140	-	-	4,032	4,032	6,172	1957
1960	-	-	7,326	7,326	-	8,250	46,665	54,915	62,241	1960
1965	-	-	19,177	19,177	-	14,800	75,388	90,188	109,365	1965
1966	-	-	22,596	22,596	-	14,600	83,270	97,870	120,466	1966
1970	50	-	36,349	36,399	2,307	22,355	114,997	139,659	176,058	1970
1971	108	891	40,141	40,249	3,991	22,523	127,592	154,106	194,355	1971
1972	201	1,049	44,270	44,471	5,985	21,992	137,221	165,198	209,669	1972
1973	344	1,483	48,183	48,527	9,601	21,055	148,066	178,722	227,249	1973
1974	524	..	53,125	53,649	13,326	20,560	160,327	194,213	247,862	1974
1975	798	2,289	59,954	60,752	15,381	19,197	174,911	209,489	270,241	1975
1976	1,084	2,872	60,700	61,784	16,330	17,821	190,136	224,287	286,081	1976
1977	1,352	2,525	61,098	62,450	17,205	16,279	199,574	233,058	295,508	1977
1978 (1)	1,678	3,153	66,062	67,740	18,293	14,710	210,329	243,332	311,072	(1) 1978
1978 X	1932	676	67,081	69,013	18,812	13,727	217,025	249,564	318,577	X 1978
RECEIVING SUPPLEMENTARY BENEFIT AS PER CENT OF TOTAL										
מקבלי הטבה סוציאלית כאחוז מסך הכל										
1966	-	-	36.0	36.0	-	-	40.9	-	40.0	1966
1970	94.0	-	42.3	42.3	92.5	71.6	40.1	46.0	45.3	1970
1971	88.9	-	43.1	43.2	94.8	72.4	40.0	46.2	45.5	1971
1972	96.0	..	44.8	45.0	95.7	77.0	40.9	47.7	47.1	1972
1973	96.8	..	46.3	46.6	96.1	81.5	40.9	48.6	48.2	1973
1974	93.7	..	45.7	46.3	96.0	83.8	40.1	48.6	48.1	1974
1975	94.5	..	45.8	46.4	96.2	87.3	40.7	49.0	48.4	1975
1976	94.6	..	49.6	50.4	95.7	90.2	40.3	48.3	48.7	1976
1977	94.1	..	51.4	52.3	95.5	91.8	39.3	47.1	48.2	1977
1978	93.6	..	51.6	52.7	95.0	93.4	38.8	46.3	47.7	1978
1978 X	93.4	..	51.6	52.8	94.8	93.7	37.8	45.2	46.8	X 1978

(1) See note (4) to table A/4.

(1) ר"ה הערה 4 בלוח א/4.

לוח ב/3 - שעורי קצבה בסיסית לזקנים ולשאריות (לחודש) - לטפוסי משפחה עקריים (1)
 Table B/3 - Old Age and Survivors' Basic Pension Rates (Per Month) - For Main Family Types (1)

א. זקנה
 A. Old Age
 1955-1978

PERIOD	WITH SUPPLEMENTARY BENEFIT עם הטבה סוציאלית					WITHOUT SUPPLEMENTARY BENEFIT ללא הטבה סוציאלית					ת ק ו פ ה
	COMPOSITION OF FAMILY הרכב משפחתי					COMPOSITION OF FAMILY הרכב משפחתי					
	אלמנות בגיל (2) 40-50 Widows aged 40-50 (2)	זוג עם שני ילדים Couple with two children	זוג עם ילד Couple with one Child	זוג Couple	בודד Single	אלמנות בגיל (2) 40-50 Widows aged 40-50 (2)	זוג עם שני ילדים Couple with two children	זוג עם ילד Couple with one Child	זוג Couple	בודד Single	
AT CURRENT PRICES (IL) ב מחירים שוטפים (לי"י)											
1955	26.1	78.8	66.1	52.1	34.8	26.1	78.8	66.1	52.1	34.8	1955
1960	30.6	92.8	77.8	61.4	41.0	30.7	92.8	77.8	61.4	41.0	1960
1965	58.1	162.0	139.1	110.9	71.8	36.7	119.7	99.6	79.3	52.8	1965
1970	93.4	265.6	227.3	181.2	116.6	61.9	187.2	156.8	123.8	82.6	1970
1975	-	1,137.4	1,015.9	871.4	581.4	-	726.4	617.6	508.8	339.1	1975
1976	-	1,384.0	1,245.8	1,107.7	739.2	-	882.0	752.5	623.0	415.0	1976
1977	-	2,009.7	1,793.6	1,577.5	1,051.8	-	1,310.5	1,117.5	924.5	616.3	1977
1978	-	2,970.1	2,657.0	2,343.9	1,563.0	-	1,982.0	1,690.0	1,398.0	931.8	1978
AT 1970 PRICES (IL) ב מחירי 1970 (לי"י)											
1955	55.4	167.4	140.4	110.8	73.8	55.4	167.4	140.4	110.8	73.8	1955
1960	53.5	161.9	135.8	107.8	71.5	53.6	162.0	135.8	107.2	71.5	1960
1965	71.5	199.4	171.2	136.5	88.4	48.8	147.4	122.6	97.5	65.0	1965
1970	93.4	265.6	227.3	181.2	116.6	61.9	187.1	156.8	123.8	82.6	1970
1975	-	376.9	336.5	288.6	192.6	-	240.6	204.6	168.5	112.3	1975
1976	-	341.2	307.2	273.1	182.2	-	217.5	185.5	153.6	102.3	1976
1977	-	359.0	320.4	281.8	187.9	-	234.1	199.6	165.1	110.1	1977
1978	-	348.8	312.0	275.3	183.6	-	232.8	198.5	164.2	109.4	1978
AS PER CENT OF AVERAGE MONTHLY WAGE PER EMPLOYEE POST כאחוז מהשכר החודשי הממוצע למשרת שכר											
1955	15.3	46.3	38.8	30.7	20.4	15.3	46.3	38.8	30.7	20.4	1955
1960	11.8	35.8	30.0	23.7	15.8	11.8	35.8	30.0	23.7	15.8	1960
1965	11.5	32.1	27.6	22.0	14.2	7.9	23.8	19.8	15.7	10.5	1965
1970	13.3	37.8	32.3	25.7	16.6	8.8	26.6	22.3	17.6	11.7	1970
1975	-	49.9	44.6	38.3	25.5	-	31.9	27.1	22.3	14.9	1975
1976	-	44.2	39.8	35.4	23.6	-	28.2	24.0	19.9	13.3	1976
1977	-	43.5	38.8	34.1	22.7	-	28.3	24.2	20.0	13.3	1977
1978	-	40.6	36.3	32.1	21.4	-	27.1	23.1	19.1	12.7	*1978

(1) Prior to the July 1975 Reform in direct taxes, the Old-Age and Survivors' Pension rates were identical and based on the number of dependants the insured person had. Since the Reform, different rates were fixed - in accordance with the composition of the family.
 (2) The figures for 1975 and on appear in Part B (Survivors) of the Table.

(1) עד הרפורמה במס הישיר ביולי 75 היו שיעורי קצבה הזקנים והים לשיעורי קצבה השאריות על בסיס מספר התלויים במבוטח. מאז הרפורמה נקבעו שיעורים שונים בהתאם להרכב המשפחה.
 (2) משנת 1975 ואילך הנהוגים מופיעים בחלק ב' (שאריות) של הלוח.

1975-1978

PERIOD	WITH SUPPLEMENTARY BENEFIT עם הטבה טרציאלית				WITHOUT SUPPLEMENTARY BENEFIT ללא הטבה טרציאלית				ת ק ו פ ה
	COMPOSITION OF FAMILY הרכב משפחתי				COMPOSITION OF FAMILY הרכב משפחתי				
	אלמנה בגיל 40-50 (2) Widows aged 40-50 (2)	אלמנה עם שני ילדים ויותר Widows with 2 or more children	אלמנה עם ילד Widows with one child	אלמנה Widow	אלמנה בגיל 40-50 (2) Widows aged 40-50 (2)	אלמנה עם שני ילדים ויותר Widows with 2 or more children	אלמנה עם ילד Widows with one child	אלמנה Widow	

AT CURRENT PRICES (IL)

במהירים שוטפים (לי"י)

1975	581.4	929.3	796.3	581.4	254.9	564.2	455.4	339.1	1975
1976	739.2	1,121.9	983.8	739.2	311.0	674.0	544.5	415.0	1976
1977	1,051.8	1,623.9	1,407.8	1,051.8	462.0	1,002.3	809.3	616.2	1977
1978	1,563.0	2,408.0	2,094.9	1,563.0	698.8	1,515.8	1,223.8	931.8	1978

AT 1970 PRICES (IL)

במחירי 1970 (לי"י)

1975	192.6	307.8	263.7	192.6	84.4	186.9	150.8	112.3	1975
1976	182.2	276.6	242.6	182.2	76.7	166.2	134.3	102.3	1976
1977	187.9	290.1	251.5	187.9	82.6	179.0	144.6	110.1	1977
1978	183.6	282.8	246.0	183.6	82.1	178.0	143.7	109.4	1978

AS PER CENT OF AVERAGE MONTHLY WAGE PER EMPLOYEE POST

באחוז מהשכר הדרושי הממוצע למשרת שכיר

1975	25.5	40.8	35.0	25.5	11.2	24.8	20.0	14.9	1975
1976	23.6	35.8	31.4	23.6	9.9	21.5	17.4	13.3	1976
1977	22.8	35.1	30.4	22.7	10.0	21.7	17.5	13.3	1977
1978	21.4	32.9	28.7	21.4	9.6	20.7	16.7	12.7	*1978

(1) See Note (1) on previous page.
(2) Up to 1975 the data are to be found in part A (Old Age).

(1) ר"י הערה (1) בעמוד קודם.
(2) עד 1975 הנתונים מופיעים בחלק א. (זקנה).

לוח ב/4 - קצבה חודשית ממוצעת למקבלי קצבאות זקנה ושאיירים

Table B/4 - Average Monthly Pension Rate for Recipients of Old-Age and Survivors' Pensions

1966-1978

PERIOD	SURVIVORS שאיירים		OLD-AGE זקנה					התקופה
	(1) עם הטבה סוציאלית	ללא הטבה סוציאלית	NON-STATUTORY(2) שלא לפי דוק הביטל(2)			STATUTORY לפי דוק הביטל		
			לעולים חדשים	לוחמים ולעולים	סך הכל	(1) עם הטבה סוציאלית	ללא הטבה סוציאלית	
AT CURRENT PRICES (IL.)			במחירים שוטפים (לי"י)					
1966	86.8	78.1	-	-	-	91.5	81.3	1966
1970	114.9	96.9	143.4	123.7	126.2	124.6	106.2	1970
1971	140.9	118.4	174.3	151.6	155.7	153.7	131.1	1971
1972	153.7	130.1	192.6	169.4	174.4	169.9	144.9	1972
1973	208.0	176.3	255.9	229.8	238.7	227.8	197.6	(3) 1973
1974	356.8	269.5	458.5	415.5	432.4	389.2	327.5	1974
1975	486.8	353.4	690.2	626.8	655.0	579.0	482.4	1975
1976	644.7	495.8	854.3	780.4	817.3	731.6	624.5	1976
1977 (4)	867.2	699.5	1,128.8	1,033.9	1,082.5	992.3	875.7	(4) 1977
1978	1,582.2	1,303.1	1,804.5	1,650.5	1,735.9	1,545.4	1,344.5	1978
AT 1970 PRICES (IL.)			במחירי 1970 (לי"י)					
1966	99.7	89.8	-	-	-	105.1	93.4	1966
1970	114.9	96.9	143.4	123.7	126.2	124.6	106.2	1970
1971	125.6	105.5	155.4	135.1	138.8	137.0	116.9	1971
1972	122.6	107.4	151.6	133.4	137.3	133.8	114.1	1972
1973	130.7	110.8	160.8	144.4	150.0	143.2	124.2	1973
1974	156.9	118.5	201.7	182.7	190.2	171.1	144.0	1974
1975	161.2	117.0	228.5	207.5	216.9	191.7	159.7	1975
1976	158.9	122.2	210.6	192.4	201.5	180.4	154.0	1976
1977	154.9	124.9	201.6	184.7	193.4	177.3	156.4	1977
1978	185.8	153.0	211.9	193.8	203.9	181.5	157.9	1978
AS PER CENT OF AVERAGE MONTHLY WAGE PER EMPLOYEE POST			באוזן המשכר החודשי הממוצע למשרת שכיר					
1966	15.2	13.7	-	-	-	16.0	14.2	1966
1970	16.3	13.8	20.4	17.6	17.9	17.7	15.1	1970
1971	17.5	14.7	21.7	18.9	19.4	19.1	16.3	1971
1972	16.7	13.9	20.6	18.4	18.9	18.2	15.5	1972
1973	17.1	14.5	21.1	18.9	19.6	18.7	16.3	1973
1974	21.2	16.0	27.2	24.7	25.7	23.1	19.4	1974
1975	21.5	15.6	30.4	27.6	28.9	25.5	21.3	1975
1976	20.6	15.8	27.3	24.9	26.1	23.4	19.9	1976
1977	18.8	15.1	24.4	22.4	23.4	21.5	18.9	1977
1978	21.6	17.8	24.7	22.6	23.7	21.1	18.4	1978

(1) The average pension with supplementary benefit is calculated to all pensioners and not only to those who receive supplementary benefit.
 (2) Includes supplementary benefit.
 (3) The figures refer to July 1973.
 (4) Prior to the annual pension is the figure for October for each year. From 1977 and on, the figures are an average of the monthly pension paid throughout the year.

(1) הקצבה הממוצעת עם הטבה סוציאלית חושבה לכל אוכלוסיית מקבלי הקצבה ולא לאוכלוסיית מקבלי הטבה סוציאלית בלבד.
 (2) כוללים גם תשלומי הטבה סוציאלית.
 (3) הנתונים מתייחסים לחודש יולי 1973.
 (4) החל משנת 1977 הקצבאות הן ממוצע הקצבאות החודשיות של השנה. עד אז הקצבה השנתית הייתה מיוצגת ע"י קצבה חדש אוקטובר של כל שנה.

לוח ב/5 - מקבלי קצבאות זקנה ושאיירים - לפי סניף
 (סך הכל, מהם מקבלי הטבה סוציאלית)¹
 Table B/5 - Recipients of Old-Age and Survivors' Pensions -
 By Branch (Total, and Receiving Supplementary Benefit)¹

III 1978

BRANCH	מקבלי הטבה סוציאלית						סך כולל						סניף
	RECEIVING SUPPLEMENTARY BENEFIT						TOTAL						
	שאיירים עולים	שאיירים לפי חוק	עולים חדשים	ותיקים ועולים	זקנה לפי חוק	סך הכל	שאיירים עולים	שאיירים לפי חוק	עולים חדשים	ותיקים ועולים	זקנה לפי חוק הב"ל	סך הכל	
Immi- grant Survivors	Statutory Survivors	New immi- grants	Veterans and immi- grants	Statutory Old Age	TOTAL	Immi- grant Survivors	Statutory Survivors	New immi- grants	Veterans and immi- grants	Statutory Old Age	TOTAL		
TOTAL	1,580	33,746	17,377	13,697	80,805	147,205	1,690	65,575	18,293	14,710	210,330	310,598	סך הכל
Jerusalem	104	2,113	1,232	793	5,686	9,928	108	4,689	1,295	872	16,020	22,984	ירושלים
East Jerusalem	-	546	-	1,619	2,232	4,397	-	669	-	1,692	2,544	4,905	מחוז ירושלים
Tel Aviv	60	3,810	906	899	9,024	14,699	73	9,810	994	988	34,088	45,953	תל-אביב
Haifa	228	3,750	2,732	1,559	8,499	16,768	241	10,069	2,858	1,693	30,118	44,979	חיפה
Be'er Sheva	155	1,704	1,399	1,036	4,271	8,565	163	2,628	1,437	1,069	6,473	11,770	באר-שבע
Hadera	33	1,217	591	425	3,069	5,335	34	2,070	615	467	7,092	10,278	חדרה
Tiberias-Zefat	12	777	151	604	1,776	3,320	15	1,481	172	659	5,178	7,505	טבריה-צפת
Jaffa	177	4,117	1,972	1,043	8,971	16,280	190	7,004	2,084	1,111	19,509	29,898	יפו
Kfar Sabba	66	1,263	681	645	3,320	5,975	70	2,434	725	666	9,322	13,217	כפר סבא
Nahariya-Akko	62	1,536	736	471	3,874	6,679	68	2,306	761	528	6,959	10,622	נהריה-עכו
Nazareth	40	2,014	396	371	4,726	7,493	41	2,365	406	340	5,987	6,139	נצרת
Netanya	80	1,338	1,037	460	3,356	6,271	85	2,471	1,121	518	9,429	13,624	נתניה
Afula	39	556	301	392	1,510	2,798	48	1,114	345	434	5,936	7,877	עפולה
Petach Tikva	70	1,599	570	561	3,911	6,711	71	2,598	595	604	9,127	12,995	פתח תקוה
Rehovot	257	2,900	2,685	1,719	6,880	14,441	276	5,161	2,800	1,806	16,819	26,862	רחובות
Ramle	77	1,224	688	423	2,660	5,072	79	1,831	700	446	4,911	7,967	רמלה
Ramat Gan	120	3,267	1,298	723	7,002	12,410	128	6,801	1,383	807	20,598	29,717	רמת גן
Not Known	-	15	2	8	38	63	-	74	2	10	220	306	לא ידוע

(1) Some variations occur between data in this table and that of other tables due to differences in dates to which the data refer.

(1) ישנן פסיקות קטנות בין הנתונים בלוח זה לנתונים בלוחות האחרים בגלל הבדלים בתאריכים אליהם מתייחסים הנתונים.

לוח ב/6 - מקבלי קצבאות זקנה ושאיירים - לפי צורת ישוב
(סך הכל מקבלים ונפשות בניין שולמו הקצבאות)

Table B/6 - Recipients of Old-Age and Survivors' Pension by type of settlement
(Total number of recipients and persons covered)

III 1978

TYPE OF SETTLEMENT	אחוז הנפשות המכוסות ע"י הטבה סוציאלית מכללי האוכלוסיה Percentage of total population covered by Supplementary Benefits	נפשות בניין שולמו הקצבאות Persons for whom pensions were paid						מספר הזקבלים Number of Recipient Units			סך הכל (1) אוכלוסיה Total (1) Population	צורת ישוב
		אחוז מן האוכלוסיה Percent of Population			מספרים מוחלטים Absolute Numbers			שאיירים Survivors	זקנה Old Age	סך הכל Total		
		שאיירים Survivors	זקנה Old Age	סך הכל Total	שאיירים Survivors	זקנה Old Age	סך הכל Total					
TOTAL	5.6	2.3	8.9	11.2	83,272	324,129	407,401	67,740	243,332	311,072	3,653,200	סך הכל
Types of urban settlement	6.0	2.4	9.4	11.8	76,946	295,245	372,191	63,640	222,053	285,693	3,150,700	צורות יישוב עירוניות
Cities - Total	6.1	2.6	9.9	12.5	66,566	254,546	321,112	56,152	195,181	251,333	2,576,900	ערים - סך הכל
The Three Main Cities	6.2	3.3	12.8	16.1	31,155	121,670	152,825	25,464	90,313	115,777	947,100	שלוש הערים הגדולות
Jerusalem	5.4	2.0	8.3	10.3	7,466	31,324	38,790	5,456	22,332	27,788	376,000	ירושלים
Tel Aviv - Jaffa	7.9	4.5	17.3	21.8	15,512	59,548	75,060	12,757	44,354	57,111	343,300	תל אביב-יפו
Haifa	5.2	3.6	13.5	17.1	8,177	30,798	38,975	7,251	23,627	30,878	227,800	חיפה
Established Jewish Cities	5.6	2.1	8.4	10.5	24,679	96,722	121,401	23,160	81,304	104,464	1,155,700	ערים יהודיות ותיקות
Bnei Brak	5.3	11.7	2.2	9.5	1,884	8,159	10,043	1,574	5,584	7,158	85,900	בני ברק
Bat Yam	5.2	2.0	7.6	9.6	2,533	9,354	11,887	2,098	6,637	8,735	124,100	בת ים
Givatayim	3.6	3.7	9.6	13.3	1,812	4,778	6,590	1,195	3,814	5,009	49,600	גבעתיים
Herzlia	5.6	2.2	9.2	11.4	1,167	4,768	5,935	886	3,494	4,380	52,000	הרצליה
Hadera	7.1	2.9	12.3	15.2	1,068	4,462	5,530	875	3,376	4,251	36,400	חדרה
Holon	5.3	2.0	8.9	10.9	2,452	10,826	13,278	2,281	7,592	9,873	121,200	חולון
Tiberias	6.3	2.6	8.5	11.1	700	2,280	2,980	506	1,515	2,021	26,900	טבריה
Kfar Sabba	5.7	2.2	9.4	11.6	766	3,338	4,104	583	2,459	3,042	53,300	כפר סבא
Naharia	8.1	3.0	12.5	15.5	824	3,445	4,269	677	2,571	3,248	27,500	נהריה
Netanya	6.7	2.5	10.4	12.9	2,225	9,274	11,499	1,813	6,638	8,451	89,100	נתניה
Afula	7.1	2.7	11.1	13.8	496	2,084	2,580	375	1,512	1,887	18,700	עפולה
Petah Tikva	6.0	2.2	10.0	12.2	2,500	11,186	13,686	2,106	7,953	10,059	112,000	פתח תקווה
Zefat	6.1	2.7	8.9	11.6	397	1,303	1,700	301	881	1,182	14,600	צפת
Kiryat Ata	7.8	2.6	5.1	7.7	792	1,559	2,351	645	2,364	3,009	30,400	קריית אתא
Kiryat Bialik	5.2	2.2	8.3	10.5	552	2,112	2,664	467	1,551	2,018	25,300	קריית ביאליק
Kiryat Yam	6.0	2.3	10.2	12.5	612	2,743	3,355	505	1,975	2,480	26,900	קריית ים
Kiryat Motzkin	3.9	2.7	11.0	13.7	600	2,435	3,035	524	1,792	2,316	22,200	קריית מוצקין
Rishon LeZion	3.6	1.9	7.3	9.2	1,505	5,795	7,300	1,221	4,197	5,418	79,100	ראשון לציון
Rehovot	5.3	3.0	10.7	13.0	1,342	6,163	7,505	1,110	4,541	5,651	57,600	רחובות
Ramat Gan	5.8	3.2	12.5	15.7	3,899	15,051	18,950	3,418	10,858	14,276	120,900	רמת גן
New Jewish Cities	7.1	2.2	7.7	9.9	9,227	32,642	41,869	6,542	21,645	28,187	421,300	ערים יהודיות חדשות
Elat	1.3	0.9	1.8	2.7	162	308	470	106	242	348	17,300	אילת
Ashdod	6.4	1.6	6.6	8.2	874	3,750	4,624	629	2,574	3,203	56,400	אשדוד
Ashkelon	7.1	2.2	7.8	10.0	1,103	3,864	4,967	811	2,594	3,405	49,700	אשקלון
Be'er Sheva	8.3	2.7	9.0	11.5	2,544	9,041	11,585	1,703	5,755	7,458	101,000	באר שבע
Dimona	6.2	2.1	5.7	7.8	561	1,570	2,131	344	1,033	1,377	27,400	דימונה
Lod	6.7	2.3	8.0	10.3	885	2,995	3,880	666	2,006	2,672	37,500	לוד
Upper Nazareth	9.4	1.9	10.9	12.8	374	2,110	2,484	300	1,523	1,823	19,300	בצרה עלית
Akko	7.6	2.7	8.7	11.4	999	3,189	4,188	743	2,120	2,863	36,800	עכו
Kiryat Gat	7.2	2.1	7.5	9.6	463	1,685	2,148	317	1,123	1,440	22,400	קריית גת
Kiryat Shmona	5.5	2.1	6.9	9.0	337	1,071	1,408	228	700	928	15,600	קריית שמונה
Ramle	7.3	2.4	8.1	10.5	925	3,059	3,984	695	1,975	2,670	37,900	רמלה

(1) Population figures are those of December 1977, as published in the Israel Statistical Annual.

(1) נתוני האוכלוסיה מתייחסים לחודש דצמבר 1977 כפי שפורסמו בשנתון הסטטיסטי לישראל.

III 1978

TYPE OF SETTLEMENT	אחוז הנפשות המכוסות ע"י הטבה סוציאלית מכלל האוכלוסייה Percentage of total population covered by Supplementary Benefits	משורת בניק שולמו וזקבארור Persons for whom pensions were paid						מספר המקבלים Number of Recipient Units			סך הבל אוכלוסייה Total Population	צורה ישוב
		אוזו סן האוכלוסייה Percent of Population			מספרים מוחלטים Absolute Numbers			שארים Survivors	זקנה Old Age	סך הבל Total		
		שארים Survivors	זקנה Old Age	סך הבל Total	שארים Survivors	זקנה Old Age	סך הבל Total					
		Survivors	Old Age	Total	Survivors	Old Age	Total					
Non Jewish Cities	7.7	2.8	6.7	9.6	1,505	3,512	5,017	986	1,919	2,905	52,800	ערים לא יהודיות
Nazareth	7.9	3.1	6.8	9.9	1,199	2,610	3,809	803	1,438	2,241	38,600	נצרת
Shfaram	7.2	2.1	6.4	8.5	306	902	1,208	183	481	664	14,200	שפרעם
Urban Settlements	5.4	1.8	7.1	8.9	10,380	40,699	51,079	7,488	26,872	34,360	573,800	ישובים עירוניים
Established Jewish Urban Settlements	5.5	2.2	9.4	11.6	4,088	17,375	21,463	3,271	12,420	15,691	184,300	ישובים עירוניים יהודיים והיקים
New Jewish Urban Settlements	6.4	2.0	7.3	9.3	4,561	16,578	21,139	3,218	11,120	14,338	226,200	חדשים
Non Jewish Urban Settlements	4.1	1.1	4.1	5.2	1,731	6,746	8,477	999	3,332	4,331	163,300	ישובים עירוניים לא יהודיים
Types of Rural Settlements	2.8	1.2	5.5	6.7	5,910	27,168	33,078	3,853	20,232	24,085	491,600	צורות ישוב כפריים
Villages - Total	5.3	1.6	6.0	7.6	2,818	10,395	13,213	1,765	5,596	7,361	173,300	כפרים - סך הבל
Large Villages	5.6	1.7	6.4	8.1	1,797	6,715	8,512	1,107	3,310	4,417	105,300	כפרים גדולים
Large Non-Jewish Villages	5.6	1.7	6.4	8.1	1,797	6,715	8,512	1,107	3,310	4,417	105,300	כפרים לא יהודיים גדולים
Small Villages	4.9	1.5	5.4	6.9	1,021	3,680	4,701	658	2,286	2,944	68,000	כפרים קטנים
Established Non-Jewish Villages	4.3	2.0	7.7	9.7	246	947	1,193	205	731	936	12,300	כפרים לא יהודיים והיקים
New Non-Jewish Villages	3.4	1.8	4.5	6.3	170	441	611	93	317	410	9,700	חדשים
Small Non-Jewish Villages	5.4	1.3	5.0	6.3	605	2,292	2,897	360	1,238	1,598	46,000	כפרים לא יהודיים קטנים
Moshavim and Cooperative Settlements	2.8	1.4	6.4	7.8	2,021	9,096	11,117	1,356	7,143	8,499	141,800	משבים ומשבים שותפים
Moshavim - Total	2.9	1.4	6.6	8.0	1,961	8,839	10,800	1,308	6,914	8,222	134,700	משבים - סך הבל
Established Moshavim	1.9	1.3	9.7	11.0	381	2,955	3,336	296	2,542	2,838	30,300	מושבים והיקים
New Moshavim	3.3	1.5	5.7	7.2	1,580	5,884	7,464	1,012	4,372	5,384	104,200	חדשים
Cooperative Settlements - Total	0.7	0.9	3.6	4.5	60	257	317	48	229	277	7,100	משבים שיתופיים - סך הבל
Established cooperative settlements	0.7	1.3	7.7	9.0	29	177	206	25	168	193	2,300	מושבים שיתופיים והיקים
New Cooperative Settlements	0.7	0.7	1.7	2.4	31	80	111	23	61	84	4,700	חדשים
Kibbutzim - Total	0.5	1.0	7.6	8.6	1,071	7,677	8,748	732	7,493	8,225	101,600	קיבוצים - סך הבל
Established Kibbutzim	0.5	1.2	10.0	11.2	811	7,080	7,891	575	6,955	7,530	70,700	קיבוצים והיקים
New Kibbutzim	0.5	0.9	1.9	2.8	260	597	857	157	538	695	30,700	חדשים
Other and Unknown	1.6	0.5	2.0	2.5	416	1,716	2,132	247	1,047	1,294	85,800	אחר ולא ידוע

לוח ב/7 - מקבלי קצבאות זקנה ושאיירים - לפי צורת ישוב
(סך הכל, מהם מקבלי הטבה טרציאלית)

Table B/7 - Recipients of Old-Age and Survivors' Pension - by Type of Settlement (Total, and Receiving Supplementary Benefit)

III 1978

TYPE OF SETTLEMENT	סך הכל שאיירים			סך הכל זקנה			סך הכל			צורת יישוב
	Total Survivors		סך הכל	Total Old Age Recipients		סך הכל	מקבלי הטבה טרציאלית		סך הכל	
	Per cent	Absolute Numbers		Per cent	Absolute Numbers		Per cent	Absolute Numbers		
TOTAL	52.7	35,676	67,740	46.3	112,746	243,332	47.7	148,422	311,072	סך הכל
Types of Urban Settlement	52.3	33,302	63,640	47.4	105,394	222,053	48.5	138,696	285,693	צורת יישוב עירונית
Towns - Total	50.6	28,437	56,152	45.6	89,079	195,181	46.7	117,516	251,333	ערים - סך הכל
The Three Main Cities	42.5	10,843	25,464	37.5	33,905	90,313	38.6	44,748	115,777	3 הערים הגדולות
Jerusalem	50.4	2,753	5,456	51.3	11,464	22,332	51.1	14,217	27,788	ירושלים
Tel Aviv - Jaffa	44.5	5,688	12,757	34.9	15,492	44,345	37.0	21,180	57,111	תל אביב-יפו
Haifa	33.1	2,402	7,251	29.4	6,949	23,627	30.2	9,351	30,878	חיפה
Established Jewish Cities	52.8	12,247	23,160	46.1	37,645	81,304	47.7	49,892	104,464	ערים יהודיות חסינות
Bnei Brak	55.5	875	1,574	45.6	2,548	5,584	47.8	3,423	7,158	בני ברק
Bat Yam	59.1	1,240	2,098	54.7	3,631	6,637	55.7	4,871	8,735	בה ים
Givatayim	37.7	451	1,195	26.5	1,011	3,814	29.1	1,462	5,009	גבעתיים
Herzlia	55.5	492	886	47.7	1,669	3,494	49.3	2,161	4,380	הרצליה
Hadera	54.0	473	875	42.3	1,431	3,376	44.7	1,904	4,251	חדרה
Holon	54.3	1,240	2,281	48.4	3,679	7,592	49.8	4,919	9,873	חולון
Tiberias	63.8	323	506	56.3	853	1,515	58.1	1,176	2,021	טבריה
Kfar Sabba	55.5	324	583	46.5	1,144	2,459	48.2	1,468	3,042	כפר סבא
Naharia	56.4	382	677	52.2	1,343	2,571	53.1	1,725	3,248	נהריה
Netanya	55.9	1,014	1,813	51.0	3,386	6,638	52.0	4,400	8,451	נתניה
Afula	57.3	215	375	48.9	740	1,512	50.6	955	1,887	עפולה
Petah Tikva	60.4	1,273	2,106	46.8	3,725	7,953	49.6	4,998	10,059	פתח תקוה
Zefat	54.4	164	301	55.0	485	881	54.9	648	1,182	צפת
Kiryat Ata	58.6	378	645	57.8	1,367	2,364	57.9	1,745	3,009	קריית אתא
Kiryat Bialik	42.6	213	467	48.3	773	1,551	49.3	986	2,018	קריית ביאליק
Kiryat Yam	59.6	298	505	66.5	1,329	1,975	65.1	1,627	2,480	קריית ים
Kiryat Motzkin	35.6	178	524	37.3	670	1,792	37.0	848	2,316	קריית מוצקין
Rishon LeZion	51.2	626	1,221	49.5	2,081	4,197	49.9	2,707	5,418	ראשון לציון
Rehovot	42.9	477	1,110	40.4	1,836	4,541	40.9	2,313	5,651	רחובות
Ramat Gan	47.1	1,611	3,418	36.3	3,944	10,858	38.9	5,555	14,276	רמת גן
New Jewish Cities	69.0	4,515	6,542	73.4	15,907	21,645	72.4	20,422	28,187	ערים יהודיות חדשות
Eilat	42.4	45	106	58.2	141	242	53.4	186	348	אילת
Ashdod	71.8	452	629	81.1	2,088	2,574	79.3	2,540	3,204	אשדוד
Ashkelon	72.7	590	811	72.2	1,875	2,594	72.3	2,465	3,405	אשקלון
Be'er Sheva	67.4	1,148	1,703	75.6	4,351	5,755	73.7	5,499	7,458	באר שבע
Dimona	75.5	260	344	84.0	868	1,033	81.9	1,128	1,377	דימונה
Lod	67.7	451	666	66.6	1,338	2,006	66.9	1,789	2,672	לוד
Upper Nazareth	68.6	206	300	74.3	1,132	1,523	73.3	1,338	1,823	נצרת עילית
Akko	66.4	494	743	69.0	1,464	2,120	68.3	1,958	2,863	עכו
Kiryat Gat	75.3	239	317	76.1	855	1,123	75.9	1,094	1,440	קריית גת
Kiryat Shmona	62.2	142	228	62.1	435	700	62.1	577	928	קריית שמונה
Ramle	70.2	488	695	68.8	1,360	1,975	69.2	1,848	2,670	רמלה

TYPE OF SETTLEMENT	סך הכל שאירים			סך הכל זקנה			סך הכל			צורת יישוב
	מקבלי הטבה טרזיאלית Recipients of Supplement- ary Benefit		סך הכל TOTAL	מקבלי הטבה טרזיאלית Recipients of Supplement- ary Benefit		סך הכל TOTAL	מקבלי הטבה טרזיאלית Recipients of Supplement- ary Benefit		סך הכל TOTAL	
	אחוזים	מספרים מוחלטים		אחוזים	מספרים מוחלטים		אחוזים	מספרים מוחלטים		
	Per cent	Absolute Numbers	Per cent	Absolute Numbers	Per cent	Absolute Numbers				
Non Jewish Cities	84.3	832	986	84.5	1,622	1,919	84.4	2,454	2,905	ערים לא יהודיות
Nazareth	83.4	670	803	83.1	1,196	1,438	83.2	1,866	2,241	נצרת
Shefaram	88.5	162	183	88.5	426	481	88.5	588	664	שפרעם
Urban Settlements	64.9	4,865	7,488	60.7	16,315	26,872	61.6	21,180	34,360	ישובים עירוניים
Established Cooperative Settlements	53.0	1,736	3,271	46.0	5,720	12,420	47.5	7,456	15,691	ישוב עירוני יהודי: ותיק
New Jewish Urban Settlements	70.0	2,253	3,218	70.5	7,847	11,120	70.4	10,100	14,338	חדש
Non Jewish Urban Settlements	87.6	876	999	82.4	2,748	3,332	83.6	3,624	4,331	ישוב עירוני לא יהודי
Types of Rural Settlements	57.8	2,230	3,853	33.6	6,811	20,232	37.5	9,041	24,085	צורת יישוב כפריות
Villages - Total	82.8	1,462	1,765	76.8	4,299	5,596	78.2	5,761	7,361	כפרים - סך הכל
Large villages	89.7	993	1,107	84.3	2,793	3,310	85.7	3,786	4,417	כפרים גדולים
Large non Jewish villages	89.7	993	1,107	84.3	2,793	3,310	85.7	3,786	4,417	כפרים לא יהודיים גדולים
Small villages	71.2	469	658	65.8	1,506	2,286	67.0	1,975	2,944	כפרים קטנים
Established Small Jewish Villages	48.8	100	205	39.4	288	731	41.5	388	936	כפר קטן יהודי: ותיק
New	61.3	57	93	52.1	165	317	54.1	222	410	חדש
Non Jewish small villages	86.7	312	360	85.1	1,053	1,238	85.4	1,365	1,598	כפר קטן לא יהודי
Moshavim and Cooperative Settlements	50.6	689	1,356	30.6	2,188	7,143	33.8	2,877	8,499	מושבות ומשבתי שיתופיים
Moshavim Total	52.4	686	1,308	31.2	2,159	6,914	34.6	2,845	8,222	מושבות - סך הכל
Established Moshavim	26.0	77	296	12.6	322	2,542	14.0	399	2,838	מושבות: ותיקים
New Moshavim	60.1	609	1,012	42.0	1,837	4,372	45.4	2,446	5,384	חדשים
Cooperative Settlements - Total	6.2	3	48	12.6	29	229	11.5	32	277	מושבות שיתופיים - סך הכל
Established Cooperative Settlements	4.0	1	25	7.1	12	168	6.7	13	193	מושבות שהופייתם: ותיקים
New Cooperative Settlements	8.6	2	23	27.8	17	61	22.6	19	84	חדשים
Kibbutzim - Total	10.7	79	732	4.3	324	7,493	4.8	403	8,225	קבוצות - סך הכל
Established Kibbutzim	10.4	60	575	3.3	235	6,955	3.9	295	7,530	קבוצות - ותיקים
New Kibbutzim	12.1	19	157	16.5	89	538	15.5	108	695	חדשים
Other and Unknown	58.2	144	247	51.6	541	1,047	52.9	685	1,294	אחר ולא ידוע

לוח ב/8 - מקבלי קצבאות זקנה ושאררים בעיירות פתוח
(סך הכל, מהם מקבלי הטבה סוציאלית)

Table B/8 - Recipients of Old-Age and
Survivors' Pension in Development Towns
(Total, and Receiving Supplementary Benefit)

III 1978

DEVELOPMENT TOWNS	סך הכל שאררים			סך הכל זקנה			סך הכל			עיירות פתוח
	Total Survivors		סך הכל	Total Old-age Recipients		סך הכל	TOTAL		סך הכל	
	מקבלי הטבה סוציאלית Recipients of Supplementary Benefit			מקבלי הטבה סוציאלית Recipients of Supplementary Benefit			מקבלי הטבה סוציאלית Recipients of Supplementary Benefit			
	אחוזים Per cent	מספרים מוחלטים Absolute Numbers	אחוזים Per cent	מספרים מוחלטים Absolute Numbers	אחוזים Per cent	מספרים מוחלטים Absolute Numbers	אחוזים Per cent	מספרים מוחלטים Absolute Numbers		
TOTAL	66.8	5,732	8,579	69.8	20,671	29,587	69.1	26,403	38,166	סך הכל
Elat	45.0	45	100	58.2	141	242	53.4	186	348	אילת
Ofakim	71.2	89	125	83.0	388	467	80.5	477	592	אפקים
Ashdod	71.8	452	629	81.1	2,088	2,574	79.3	2,540	3,203	אשדוד
Ashkelon	72.7	590	811	72.2	1,875	2,594	72.3	2,465	3,405	אשקלון
Beer Sheva	67.4	1,148	1,703	75.6	4,351	5,755	73.7	5,499	7,458	באר שבע
Bet Shean	61.5	93	151	63.9	332	519	63.4	425	670	בית שאן
Bet Shemesh	80.1	121	151	82.2	388	472	81.7	509	623	בית שמש
Dimona	75.5	260	344	84.0	868	1,033	81.9	1,128	1,377	דימונה
Hazor Hagelilit	57.3	35	61	71.9	113	157	67.8	148	218	חצור הגלילית
Tiberias	63.8	323	506	56.3	853	1,515	58.1	1,176	2,021	טבריה
Yavne	72.2	112	155	66.1	392	593	67.3	504	748	יבנה
Yokneam	20.0	5	25	35.9	32	89	32.4	37	114	יקנעם
Yeruham	68.4	50	73	79.6	164	206	76.7	214	279	ירוחם
Carmiel	67.8	38	56	83.3	295	354	81.2	333	410	כרמיאל
Migdal Haemek	74.2	144	194	76.0	585	769	75.7	729	963	מגדל העמק
Maalot	77.3	65	84	83.9	167	199	81.9	232	283	מעלות
Mitzpeh Ramon	36.3	4	11	60.0	12	20	51.6	16	31	מצפה רמון
Nahariya	56.4	382	677	52.2	1,343	2,571	53.1	1,725	3,248	נהריה
Upper Nazareth	68.6	206	300	74.3	1,132	1,523	73.3	1,338	1,823	נצרת עילית
Netivot	80.4	70	87	82.1	202	246	81.6	272	333	נתיבות
Akko	66.4	494	743	69.0	1,464	2,120	68.3	1,958	2,863	עכו
Afula	57.3	215	375	48.9	740	1,512	50.6	955	1,887	עפולה
Arad	46.7	36	77	66.0	189	286	61.9	225	363	ערד
Zefat	54.4	164	301	55.0	485	881	54.9	649	1,182	צפת
Kiryat Gat	75.3	239	317	76.1	855	1,123	75.9	1,094	1,440	קריית גת
Kiryat Malachi	79.8	115	144	69.6	418	600	71.6	533	744	קריית מלאכי
Kiryat Shmona	62.2	142	228	62.1	435	700	62.1	577	928	קריית שמונה
Sderot	64.9	74	114	77.1	297	385	74.3	371	499	שדרות
Shlomi	67.7	21	31	81.7	67	82	77.8	88	113	שלומי

לוח ב/9 - תביעות לגמלאות זקנה ושארירים
 Table B/9 - Claims for Old-Age and Survivors' Benefits

1955-1978

דמי קבורה (לפי חוק הבייל) BURIAL GRANTS (Statutory)	ש א י ר י ם (לפי חוק הבייל) SURVIVORS (STATUTORY)				ז ק נ ה O L D - A G E						ת ק ו ם ה P E R I O D
	דמי מחיה ליתומים Special Orphans' Benefits		גמלה Benefit		לא לפי חוק הבייל NON-STATUTORY				לפי חוק הבייל Statutory		
	מספר חשולומים Number of Payments	נחקבלו Received	אושרו Approved	נחקבלו Received	לעולים חדשים To New Immigrants	לוחקים ולעולים To Veterans and Immigrants	אושרו Approved	נחקבלו Received	אושרו Approved	נחקבלו Received	
אושרו Approved				אושרו Approved	נחקבלו Received	אושרו Approved	נחקבלו Received	אושרו Approved	נחקבלו Received		
1,589	-	-	859	1,014	-	-	-	-	-	-	1955
5,615	-	-	2,291	2,529	..	-	-	-	10,233	10,616	1960
12,148	-	-	3,343	3,957	..	-	-	-	9,242	12,243	1965
18,728	762	1,263	5,285	5,687	..	2,130	2,910	3,415	18,720	19,798	1970
20,154	1,201	1,535	5,592	6,136	..	2,751	1,799	1,989	16,581	17,281	1971
21,021	1,708	2,039	5,986	6,263	..	4,434	1,194	1,372	18,591	19,879	1972
21,524	7,290	8,398	5,140	5,210	2,082	2,238	20,701	23,758	1973
21,366	2,289	..	8,679	8,759	3,224	3,248	1,217	1,409	24,665	24,905	1974
22,303	2,912	..	8,115	6,635	2,283	2,449	920	1,033	24,161	24,850	1975
21,395	3,023	..	7,757	8,639	2,374	2,384	498	598	19,536	21,068	1976
21,062	2,047	..	8,120	8,819	(2)3,063	(1)3,035	-	-	18,415	20,032	1977
21,340	2,976	..	7,895	8,411	3,177	3,163	-	-	18,508	19,622	1978

(1) החל משנת 1977, כולל תביעות שנחקבלו הן עבור ותיקים ועולים והן עבור עולים חדשים.
 (2) החל משנת 1977, כולל תביעות שאושרו הן עבור ותיקים ועולים והן עבור עולים חדשים.

(1) החל משנת 1977, כולל תביעות שנחקבלו הן עבור ותיקים ועולים והן עבור עולים חדשים.
 (2) החל משנת 1977, כולל תביעות שאושרו הן עבור ותיקים ועולים והן עבור עולים חדשים.

לוח ב/10 - מקבלי קצבאות זקנה לפי חוק הבייל -
 לפי מיין ולפי הרכב משפחה (סך הכל, מהם מקבלי הטבה סוציאלית)

Table B/10 - Statutory Old-Age Pensioners
 by Sex and Family Composition
 (Total, and Receiving Supplementary Benefit)

1957 - 1978

PERIOD	זוג עם שני ילדים ויותר Couple with two or more children	זוג עם ילד (2) Couple with one child(2)	זוג (1) Couple(1)	בודד Single	נשים Women	גברים Men	סך הכל TOTAL	תקופה
ALL PENSIONERS								
כל מקבלי הקצבה								
1957	41	38	964	2,989	2,762	1,270	4,032	1957
1960	1,102	1,109	13,891	30,563	26,242	20,423	46,665	1960
1965	1,613	1,819	24,308	47,648	38,593	36,795	75,388	1965
1966	1,884	1,980	26,488	52,918	41,388	41,882	83,270	1966
1970	2,386	2,419	36,830	73,362	54,605	60,392	114,997	1970
1971	2,514	2,610	41,333	81,135	60,963	66,629	127,592	1971
1972	2,850	2,503	44,022	87,846	64,855	72,366	137,221	1972
1973	2,479	2,312	48,798	94,477	69,310	78,756	148,066	1973
1974	2,916	3,317	53,492	100,602	74,080	86,247	160,327	1974
1975	3,461	3,875	58,208	109,367	80,199	94,712	174,911	1975
1976	3,705	4,382	63,272	118,777	85,764	104,372	190,136	1976
1977	3,592	4,191	66,259	125,532	89,074	110,500	199,574	1977
1978	3,155	3,365	68,988	134,821	92,096	118,233	210,329	1978
1978	3,170	3,416	70,922	139,517	94,429	122,596	217,025	X 1978
RECEIVING SUPPLEMENTARY BENEFIT								
מקבלי הטבה סוציאלית								
ABSOLUTE NUMBERS								
מספרים מוחלטים								
1966	836	769	10,059	22,421	19,794	14,291	34,085	1966
1970	1,040	1,021	14,131	29,948	26,040	20,100	46,140	1970
1971	1,070	1,112	15,635	33,220	29,276	21,761	51,037	1971
1972	1,299	1,065	17,315	36,414	31,099	24,994	56,093	1972
1973	1,202	1,018	19,379	38,898	33,013	27,484	60,497	1973
1974	1,438	1,482	20,944	40,403	34,474	29,793	64,267	1974
1975	1,980	1,877	23,563	43,749	36,869	34,300	71,169	1975
1976	2,270	2,202	26,083	46,052	37,799	38,808	76,607	1976
1977	2,117	2,038	26,730	47,503	38,389	39,999	78,388	1977
1978	1,877	1,714	27,341	50,683	39,252	42,363	81,615	1978
1978	1,894	1,621	27,492	51,086	39,360	42,733	82,093	X 1978
PERCENT								
אחוזים								
1966	44.4	38.8	38.0	42.4	47.8	34.1	40.9	1966
1970	43.6	42.2	38.4	40.9	47.7	33.3	40.1	1970
1971	42.6	42.6	37.8	40.9	48.0	32.7	40.0	1971
1972	45.6	42.5	39.3	41.4	48.0	34.5	40.9	1972
1973	48.5	44.0	39.7	41.2	47.6	34.9	40.9	1973
1974	49.3	44.7	39.2	40.2	46.5	34.5	40.1	1974
1975	57.2	48.4	43.9	40.0	46.0	36.2	40.7	1975
1976	61.3	50.3	41.2	38.8	44.1	37.2	40.3	1976
1977	58.9	48.6	40.3	37.8	43.1	36.2	39.3	1977
1978	59.5	50.9	39.6	37.6	42.6	35.8	38.8	1978
1978	59.8	47.5	38.8	36.6	41.7	34.9	37.8	X 1978

(1) Including cases where a pension was paid to a single person with one child.
 (2) Including cases where a pension was paid to a single person with two children.

(1) כולל גם מקרים בהם שולמה הקצבה לבודד עם ילד.
 (2) כולל גם מקרים בהם שולמה הקצבה לבודד עם שני ילדים.

לוח ב/11 - מקבלי קצבאות זקנה לפי חוק הביטוח - לפי מין משולב בהרכב משפחה
(סך הכל, מהם מקבלי הטבה סוציאלית)

Table B/11 - Statutory Old-Age Pensioners-Cross Tabulated
by Sex and Family Composition
Total, and Receiving Supplementary Benefit

1977-1978

SEX	זוג עם שני ילדים	זוג עם ילד (2)	זוג (1)	בודד	סך הכל	מין
	Couple with two children	Couple with one child(2)	Couple(1)	Single	TOTAL	
ALL PENSIONERS			III 1977	כל מקבלי הקצבה		
TOTAL	3,592	4,191	66,259	125,532	199,574	סך הכל
Men	1,990	2,322	36,707	69,545	110,500	גברים
Women	1,602	1,869	29,552	55,987	89,074	נשים
RECEIVING SUPPLEMENTARY BENEFIT				מקבלי הטבה סוציאלית		
ABSOLUTE NUMBERS				מספרים מחולקים		
TOTAL	2,117	2,038	26,730	47,503	78,388	סך הכל
Men	1,080	1,039	13,632	24,227	39,999	גברים
Women	1,037	999	13,098	23,276	38,389	נשים
PER CENT				אחוזים		
TOTAL	58.9	48.6	40.3	37.8	39.3	סך הכל
Men	54.2	44.7	37.1	34.8	36.2	גברים
Women	64.7	53.5	44.3	41.6	43.1	נשים
ALL PENSIONERS			III 1978	כל מקבלי הקצבה		
TOTAL	3,155	3,365	68,988	134,821	210,329	סך הכל
Men	1,774	1,892	38,780	75,787	118,233	גברים
Women	1,381	1,474	50,207	59,034	92,096	נשים
RECEIVING SUPPLEMENTARY BENEFIT				מקבלי הטבה סוציאלית		
ABSOLUTE NUMBERS				מספרים מחולקים		
TOTAL	1,877	1,714	27,341	50,683	81,615	סך הכל
Men	974	890	14,192	26,307	42,363	גברים
Women	903	825	13,149	24,375	39,252	נשים
PER CENT				אחוזים		
TOTAL	59.5	50.9	39.6	37.6	38.8	סך הכל
Men	54.9	47.0	36.6	34.7	35.8	גברים
Women	65.4	56.0	26.2	41.3	42.6	נשים
(1) See note (1) to table B/10.						(1) ר"ה הערה (1) בלוח ב/10.
(2) See note (2) to table B/10.						(2) ר"ה הערה (2) בלוח ב/10.

לוח ב/12 - מקבלי קצבאות זקנה לפי חוק הבי"ל - לפי מין וגיל
(סך הכל, מהם מקבלי הטבה סוציאלית)

Table B/12 - Statutory Old-Age Pensioners -
by Sex and Age
(Total, and Receiving Supplementary Benefit)

1960-1978

PERIOD	מקבלי הטבה סוציאלית RECEIVING SUPPLEMENTARY BENEFIT					כל מקבלי הקצבה ALL PENSIONERS					תקופה	
	לא ידוע	70 +	65 - 69	60 - 64	סך הכל	לא ידוע	70 +	65 - 69	60 - 64	סך הכל		
	Not known				TOTAL	Not known				TOTAL		
	T O T A L											
1960	-	-	-	-	-	61	14,559	22,213	9,832	46,665	1960	
1965	-	-	-	-	-	123	36,660	26,523	12,082	75,388	1965	
1966	8	19,019	11,063	3,473	33,563	100	41,007	30,380	10,852	82,339	1966	
1970	114	26,822	13,063	6,141	46,140	521	58,876	39,717	15,883	114,997	1970	
1971	83	30,722	12,398	7,834	51,037	423	67,665	40,239	19,265	127,592	1971	
1972	39	35,360	13,727	6,967	56,093	112	79,325	40,817	16,967	137,221	1972	
1973	41	37,860	15,581	7,015	60,497	1,289	84,816	45,198	17,915	148,066	1973	
1974	79	40,604	16,665	6,919	64,267	274	91,905	49,463	18,685	160,327	1974	
1975	23	44,599	19,647	6,990	71,169	89	98,948	55,752	20,122	174,911	1975	
1976	17	47,742	21,509	7,339	76,607	68	106,285	61,590	22,193	190,136	1976	
1977	36	50,090	21,530	6,732	78,388	101	113,048	65,368	21,057	199,574	1977	
1978	-	53,590	21,335	6,690	81,615	2	121,158	68,193	20,976	210,329	1978	
	M E N											
1960	-	-	-	-	-	61	8,170	12,192	-	20,423	1960	
1965	-	-	-	-	-	123	21,925	14,761	-	36,809	1965	
1966	8	9,812	4,241	-	14,061	100	24,719	16,512	-	41,331	1966	
1970	65	13,887	6,148	-	20,100	328	36,534	23,530	-	60,392	1970	
1971	82	15,727	5,952	-	21,761	420	41,825	24,384	-	66,629	1971	
1972	39	18,867	6,088	-	24,994	2	49,579	22,673	-	72,366	1972	
1973	40	20,690	6,754	-	27,484	6	53,679	24,943	-	78,756	1973	
1974	44	22,552	7,197	-	29,793	30	58,638	27,462	-	86,247	1974	
1975	23	25,458	8,819	-	34,300	89	63,793	30,830	-	94,712	1975	
1976	17	28,184	10,607	-	38,808	68	69,102	35,202	-	104,372	1976	
1977	36	29,563	10,400	-	39,999	101	73,604	36,795	-	110,500	1977	
1978	-	28,815	10,548	-	42,363	2	78,894	39,337	-	118,233	1978	
	W O M E N											
1960	-	-	-	-	-	-	6,389	10,021	9,832	26,242	1960	
1965	-	-	-	-	-	-	14,735	17,762	12,082	38,579	1965	
1966	-	9,207	6,822	3,473	19,502	-	16,288	13,868	10,852	41,008	1966	
1970	49	12,935	6,915	6,141	26,040	193	22,342	16,187	15,883	54,605	1970	
1971	1	14,995	6,446	7,834	29,276	3	25,840	15,855	19,265	60,963	1971	
1972	-	16,493	7,639	6,967	31,099	-	29,746	18,142	16,967	64,855	1972	
1973	1	17,170	8,827	7,015	33,013	3	31,137	20,255	17,915	69,310	1973	
1974	35	18,052	9,468	6,919	34,474	127	33,267	22,001	18,685	74,080	1974	
1975	-	19,141	10,828	6,900	36,869	-	35,155	24,922	20,122	80,199	1975	
1976	-	19,558	10,902	7,339	37,799	-	37,183	26,388	22,193	85,764	1976	
1977	-	20,527	11,130	6,732	38,389	-	39,444	28,573	21,057	89,074	1977	
1978	-	21,775	10,787	6,690	39,252	-	42,264	28,856	20,976	92,096	1978	

לוח ב/13 - מקבלי קצבאות זקנה לפי חוק הבי"ל - לפי מין ושנת עלייה
(סך הכל, מהם מקבלי הטבה סוציאלית)

Table B/13 - Statutory Old-Age Pensioners -
by Sex and Year of Immigration
(Total, and Receiving Supplementary Benefit)

1959-1978

PERIOD	ALL PENSIONERS							כל מקבלי הקצבה		תקופה
	IMMIGRATED						על ידי הארץ	סך הכל		
	לא ידוע	+1967	1960-66	1955-59	1948-54	עד 47 Prior to			Israel Born	
Not known			(2)		(1)					
TOTAL										
								סך הכל		
1959	(3)22,194	16,946	..	39,140	1959	
1965	73	(4)1,347	(3)38,513	27,451	8,004	75,388	1965	
1966	206	2,164	41,797	29,550	8,622	82,339	1966	
1970	144	8,564	52,901	41,014	12,374	114,997	1970	
1971	128	12,502	56,575	44,764	13,623	127,592	1971	
1973	-	20,081	59,954	53,285	14,746	148,066	1973	
1974	157	23,643	62,284	58,299	16,101	160,327	1974	
1975	-	28,168	65,079	64,254	17,410	174,911	1975	
1976	-	32,762	69,046	69,479	18,849	190,136	1976	
1977	-	5,193	14,953	16,008	70,708	73,109	19,603	199,574	1977	
1978	-	5,967	18,660	15,295	73,134	74,912	22,361	210,329	1978	
MEN										
								גברים		
1959	(3)9,280	7,304	..	16,584	1959	
1965	53	(4)783	(3)18,529	13,402	4,042	36,809	1965	
1966	104	1,292	20,779	14,682	4,474	41,331	1966	
1970	69	4,047	27,902	21,745	6,629	60,392	1970	
1971	56	5,345	30,055	23,930	7,243	66,629	1971	
1973	-	8,776	32,933	28,968	8,079	78,756	1973	
1974	30	10,624	34,786	31,769	9,068	86,247	1974	
1975	-	12,937	36,815	34,981	9,979	94,712	1975	
1976	-	15,464	39,692	38,120	11,096	104,372	1976	
1977	-	928	7,342	8,916	40,962	40,600	11,752	110,500	1977	
1978	-	1,189	9,654	8,627	43,056	42,254	13,453	118,233	1978	
WOMEN										
								נשים		
1959	(3)12,914	9,642	..	22,556	1959	
1965	20	(4)564	(3)19,984	14,049	3,962	38,579	1965	
1966	102	872	21,018	14,868	4,148	41,008	1966	
1970	75	4,517	24,999	19,269	5,745	54,605	1970	
1971	72	7,157	26,520	20,834	6,380	60,963	1971	
1973	-	11,305	27,021	24,317	6,667	69,310	1973	
1974	127	13,019	27,498	26,530	7,033	74,080	1974	
1975	-	15,231	28,264	29,273	7,431	80,199	1975	
1976	-	17,298	29,354	31,359	7,753	85,764	1976	
1977	-	4,065	7,611	7,092	29,746	32,509	7,851	89,074	1977	
1978	-	4,780	9,006	6,668	30,078	32,658	8,908	92,096	1978	

(1) Immigrated before the establishment of State.

(2) Prior to 1976, immigrants were not classified by the year of their arrival in the country. The column "1955-59" includes, therefore, all those who arrived in 1955 and subsequently.

(3) Does not include 1954.

(4) 1954-60.

(1) עלו עד קום המדינה.
(2) עד שנת 1976 לא הייתה קיימת התפלגות מלאה של העולים לפי שנת עלייה, ולכן בשורה של שנות עלייה 1955-59 כוללים אלה שעלו ארצה החל משנת 1955 ואילך.

(3) לא כולל 1954.

(4) 1954 - 60.

PERIOD	RECEIVING SUPPLEMENTARY BENEFIT							מקבלי הטבה סוציאלית		תקופה
	IMMIGRATED						עלוי	יילידי הארץ	סך הכל	
	לא ידוע	+1967	1960-66	+1955-59 (2)	1948-54	עד 47 Prior to (1)				
TOTAL										
1959	-	-	-	-	-	-	-	-	-	1959
1965	-	-	-	-	-	-	-	-	-	1965
1966	90	785	20,453	6,479	5,756	33,563	1966	
1970	81	4,745	25,716	7,730	7,868	46,140	1970	
1971	75	7,166	26,974	8,227	8,595	51,037	1971	
1973	-	12,099	29,109	9,914	9,375	60,497	1973	
1974	41	14,020	29,482	10,612	10,153	64,267	1974	
1975	-	16,898	30,863	11,890	11,518	71,169	1975	
1976	-	19,596	31,740	12,703	12,568	76,607	1976	
1977	-	3,998	9,070	8,110	31,401	12,977	12,832	78,388	1977	
1978	-	4,523	10,813	7,669	31,507	12,995	14,108	81,615	1978	
MEN										
1959	-	-	-	-	-	-	-	-	-	1959
1965	-	-	-	-	-	-	-	-	-	1965
1966	43	358	8,712	2,334	2,614	14,061	1966	
1970	35	1,804	11,692	3,037	3,532	20,100	1970	
1971	31	2,398	12,263	3,293	3,776	21,761	1971	
1973	-	4,419	14,229	4,485	4,351	27,484	1973	
1974	6	5,296	14,694	4,918	4,885	29,793	1974	
1975	-	6,683	15,868	5,791	5,958	34,300	1975	
1976	-	8,321	17,108	6,583	6,796	38,808	1976	
1977	-	588	4,197	4,275	17,047	6,838	7,054	39,999	1977	
1978	-	766	5,232	4,095	17,355	7,064	7,851	42,363	1978	
WOMEN										
1959	-	-	-	-	-	-	-	-	-	1959
1965	-	-	-	-	-	-	-	-	-	1965
1966	-	427	11,741	4,145	3,142	19,502	1966	
1970	47	2,941	14,024	4,693	4,336	26,040	1970	
1971	46	4,768	14,711	4,934	4,819	29,276	1971	
1973	44	7,980	14,880	5,429	5,024	33,013	1973	
1974	-	8,724	14,788	5,694	5,268	34,474	1974	
1975	35	10,215	14,995	6,099	5,560	36,869	1975	
1976	-	11,275	14,632	6,120	5,772	37,799	1976	
1977	-	3,410	4,873	3,835	14,354	6,139	5,778	38,389	1977	
1978	-	3,757	5,581	3,574	14,152	5,931	6,257	39,252	1978	

(1) See notes (1) and (2) on previous page.
(2)

(1) ר' הערות (1) ו-(2) בעמוד קודם.
(2)

לוח ב/14 - מקבלי קצבאות זקנה לפי חוק הבי"ל - לפי מין גיל ושנת עלייה
(סך הכל, מהם מקבלי הטבה סוציאלית)

Table B/14 - Statutory Old-Age Pensioner -
by Sex, Age and Year of Immigration
(Total, and Receiving Supplementary Benefit)

III 1978

AGE	ALL PENSIONERS					כל מקבלי הקצבה		גיל
	IMMIGRATED:					ילידי הארץ Israel Born	סך הכל TOTAL	
	+1967	1960-66	1955-59	1948-54	עד 47 Up to			
סך כולל								
TOTAL	5,967	18,660	15,295	73,134	74,912	22,361	210,329	סך הכל
60 - 64	2,451	2,601	1,860	5,580	6,697	1,787	20,976	60 - 64
65 - 69	2,873	8,563	5,919	21,220	22,914	6,706	68,195	65 - 69
70 - 74	637	6,755	5,142	19,984	21,709	5,918	60,145	70 - 74
75 +	6	741	2,374	26,350	23,592	7,950	61,013	75 +
גברים								
MEN								
TOTAL	1,189	9,654	8,627	43,056	42,254	13,453	118,233	סך הכל
65 - 69	956	4,572	3,451	13,386	12,670	4,304	39,339	65 - 69
70 - 74	233	4,343	3,201	13,771	14,486	4,184	40,217	70 - 74
75 +		739	1,975	15,899	15,098	4,966	38,677	75 +
נשים								
WOMEN								
TOTAL	4,778	9,006	6,668	30,078	32,658	8,908	92,096	סך הכל
60 - 64	2,451	2,601	1,860	5,580	6,697	1,787	20,976	60 - 64
65 - 69	1,917	3,991	2,468	7,834	10,244	2,402	28,856	65 - 69
70 - 74	404	2,412	1,941	6,213	7,223	1,735	19,928	70 - 74
75 +	6	2	399	10,451	8,494	2,934	22,336	75 +

AGE	RECEIVING SUPPLEMENTARY BENEFIT						מקבלי הטבה סוציאלית		גיל
	IMMIGRATED:					עלו:		סך הכל	
	+1967	1960-66	1955-59	1948-54	Up to 47 עד	ולירי הארץ Israel Born	TOTAL		
TOTAL									
TOTAL	4,523	10,813	7,669	31,507	12,995	14,108	81,615	סך הכל	
60 - 64	1,868	1,230	677	1,350	523	1,043	6,691	60 - 64	
65 - 69	2,102	4,624	2,434	6,099	2,480	3,595	21,334	65 - 69	
70 - 74	550	4,445	2,891	7,936	3,271	3,538	22,631	70 - 74	
75 +	3	514	1,667	16,122	6,721	5,932	30,959	75 +	
MEN									
TOTAL	766	5,232	4,095	17,355	7,064	7,851	42,363	סך הכל	
65 - 69	595	2,128	1,204	3,242	1,252	2,126	10,548	65 - 69	
70 - 74	171	2,591	1,539	4,900	2,010	2,302	13,513	70 - 74	
75 +	-	513	1,352	9,212	3,802	3,423	18,302	75 +	
WOMEN									
TOTAL	3,757	5,581	3,574	14,152	5,931	6,257	39,252	סך הכל	
60 - 64	1,868	1,230	677	1,349	523	1,043	6,690	60 - 64	
65 - 69	1,507	2,496	1,230	2,857	1,228	1,469	10,787	65 - 69	
70 - 74	879	1,854	1,352	3,036	1,261	1,236	9,118	70 - 74	
75 +	3	1	315	6,910	2,919	2,509	12,657	75 +	

לוח ב/15 - מקבלי קצבאות זקנה לפי חוק הבי"ל - לפי גיל, מין ומצב משפחתי
(סך הכל, מהם מקבלי הטבה סוציאלית)

Table B/15 - Statutory Old-Age Pensioners -
by Age, Sex and Marital Status
(Total and Receiving Supplementary Benefit)

III 1978

AGE	מקבלי הטבה סוציאלית RECEIVING SUPPLEMENTARY BENEFIT							כל מקבלי הקצבה ALL PENSIONERS							ג י ל
	לא ידוע	רווק	נפרד	גרוש	אלמן	נשוי	סך הכל	לא ידוע	רווק	נפרד	גרוש	אלמן	נשוי	סך הכל	
	Not known	Single	Separated	Divorced	Widow(er)	Married	TOTAL	Not known	Single	Separated	Divorced	Widow(er)	Married	TOTAL	
TOTAL							סך כולל								
TOTAL	13	3,512	977	5,311	28,749	43,053	81,615	33	7,075	1,576	9,252	47,342	145,051	210,329	סך הכל
60-64	3	505	152	1,048	3,641	1,341	6,690	4	876	247	1,731	6,071	12,047	20,976	60-64
65-69	1	1,149	287	1,694	6,827	11,377	21,335	9	2,396	477	3,158	12,061	50,094	68,195	65-69
70-74	4	910	251	1,319	6,604	13,543	22,631	14	1,932	405	2,364	11,100	44,330	60,145	70-74
75+	5	948	287	1,250	11,677	16,792	30,959	6	1,871	447	1,199	18,110	38,580	61,013	75+
MEN							ג ב ר י ם								
TOTAL	8	1,118	261	1,006	4,082	35,888	42,363	21	2,552	517	2,296	9,136	103,711	118,233	סך הכל
65-69	1	399	77	334	673	9,064	10,548	7	982	171	830	2,065	35,284	39,539	65-69
70-74	4	386	91	332	985	11,715	13,513	11	881	173	809	2,539	35,804	40,217	70-74
75+	3	333	93	340	2,424	15,109	18,302	3	689	173	657	4,532	32,623	38,677	75+
WOMEN							נ ש י ם								
TOTAL	5	2,394	716	4,305	24,667	7,165	39,252	12	4,523	1,059	6,956	38,206	41,340	92,096	סך הכל
60-64	3	505	152	1,048	3,641	1,341	6,690	4	876	247	1,731	6,071	12,047	20,976	60-64
65-69	-	750	210	1,360	6,154	2,313	10,787	2	1,414	306	2,328	9,996	14,810	28,856	65-69
70-74	-	524	160	987	5,619	1,828	9,118	3	1,051	232	1,555	8,561	8,526	19,928	70-74
75+	2	615	194	910	9,253	1,683	12,657	3	1,182	274	1,342	13,578	5,957	22,336	75+

מקבלי קצבה חדשים
New Pensioners

III 1978

AGE	ALL PENSIONERS כל מקבלי הקצבה						גיל
	ריוק	נפרד	גרוש	אלמן	נשוי	סך הכל	
	Single	Separated	Divorced	Widow(er)	Married	TOTAL	
	TOTAL סך כולל						
TOTAL	733	149	890	2,257	15,504	20,233	סך הכל
60-64	227	56	410	1,446	2,782	4,921	60-64
65-69	391	77	366	999	10,455	12,288	65-69
70-74	74	11	69	264	1,860	2,278	70-74
75+	41	5	45	248	407	746	75 +
	MEN גברים						
TOTAL	399	63	336	749	12,062	13,609	סך הכל
65-69	314	52	268	562	9,910	11,107	65-69
70-74	60	7	49	135	1,786	2,037	70-74
75+	25	4	19	51	366	465	75 +
	WOMEN נשים						
TOTAL	334	86	554	2,208	3,442	6,624	סך הכל
60-64	227	56	410	1,446	2,782	4,921	60-64
65-69	77	25	98	436	545	1,181	65-69
70-74	14	4	20	129	74	241	70-74
75+	16	1	26	197	41	281	75 +

לוח ב/16 - מקבלי קצבאות זקנה לפי חוק הב"ל שדחו פרישה - לפי מין
(סך הכל, מהם מקבלי הטבה סוציאלית)

Table B/16 - Statutory Old-Age Pensioners Who Deferred Retirement -
by Sex
(Total, and Receiving Supplementary Benefit)
1963-1978

PERIOD	מקבלי הטבה סוציאלית			כל מקבלי הקצבה			תקופה
	RECEIVING SUPPLEMENTARY BENEFIT			ALL PENSIONERS			
	נשים Women	גברים Men	סך הכל TOTAL	נשים Women	גברים Men	סך הכל TOTAL	
	ABSOLUTE NUMBERS			מספרים מוחלטים			
1963	-	-	-	1,215	4,038	5,253	1963
1965	-	-	-	2,448	7,744	10,192	1965
1966	316	1,140	1,456	2,937	9,059	11,996	1966
1970	666	2,349	3,015	5,648	16,948	22,596	1970
1971	758	2,735	3,493	6,525	19,337	25,862	1971
1972	901	3,562	4,463	7,382	21,259	28,641	1972
1973	1,055	4,274	5,329	8,311	23,403	31,714	1973
1974	1,190	4,810	6,000	9,428	25,630	35,058	1974
1975	1,478	5,886	7,364	10,564	28,017	38,581	1975
1976	1,613	6,835	8,448	11,949	30,352	42,301	1976
1977	1,730	7,183	8,913	12,928	31,667	44,595	1977
1978	1,911	7,645	9,556	13,709	33,091	46,800	1978
1978 X	1954	7,633	9,587	14,284	33,820	48,104	X 1978
	AS PER CENT OF THE PENSIONERS			אחוז מקבלי הקצבה			
1963	-	-	-	3.5	13.5	8.2	1963
1965	-	-	-	6.3	21.0	13.5	1965
1966	1.6	8.1	4.3	7.2	21.9	14.6	1966
1970	2.6	11.7	6.5	10.3	28.1	19.6	1970
1971	2.6	12.6	6.8	10.7	29.0	20.3	1971
1972	2.9	14.3	8.0	11.4	29.4	20.9	1972
1973	3.2	15.6	8.8	12.3	29.7	21.4	1973
1974	3.5	16.1	9.3	12.7	29.7	21.9	1974
1975	4.0	17.2	10.3	13.2	29.6	22.1	1975
1976	4.2	17.6	11.0	13.9	29.1	22.2	1976
1977	4.5	17.9	11.4	14.5	28.7	22.3	1977
1978	4.9	18.1	11.7	14.9	28.0	22.3	1978
1978 X	5.0	17.9	11.7	15.1	27.6	22.2	X 1978

לוח ב/17 - מקבלי קצבאות זקנה לפי חוק הב"ל - לפי תוספת דחיית פרישה
 (סך הכל, מהם מקבלי הטבה סוציאלית)
 Table B/17 - Statutory Old-Age Pensioners -
 by Deferred Retirement Increment
 (Total, and Receiving Supplementary Benefit)
 1963-1978

PER CENT OF DEFERRED RETIREMENT INCREMENT							תקופה
אחוז תוספת דחיית פרישה							תקופה PERIOD
25	20	15	10	5	0	סך הכל TOTAL	
ALL PENSIONERS							כל מקבלי הקצבה
-	504	1,028	1,420	2,301	59,044	64,297	1963
2,285	1,307	1,470	2,053	3,077	65,196	75,388	1965
3,354	1,426	1,625	2,236	3,355	70,343	82,339	1966
8,464	2,283	2,732	3,671	5,446	92,401	114,997	1970
9,957	2,601	3,058	4,096	6,150	101,730	127,592	1971
10,972	2,852	3,384	4,566	6,867	108,580	137,221	1972
12,093	3,158	3,810	5,114	7,539	116,352	148,066	1973
13,111	3,424	4,319	5,774	8,430	125,269	160,327	1974
14,255	3,719	4,828	6,430	9,349	136,330	174,911	1975
15,455	4,066	5,329	7,108	10,342	147,836	190,136	1976
16,377	4,236	5,581	7,454	10,945	154,981	199,574	1977
17,386	4,400	5,765	7,763	11,484	163,531	210,331	1978
18,003	4,488	5,889	7,923	11,801	168,921	217,025	X 1978
RECEIVING SUPPLEMENTARY BENEFIT							מקבלי הטבה סוציאלית
147	122	202	342	643	32,107	33,563	1966
428	314	439	672	1,162	43,125	46,140	1970
559	368	500	770	1,296	47,544	51,037	1971
813	434	643	978	1,595	51,630	56,093	1972
1,087	522	751	1,128	1,841	55,168	60,497	1973
1,249	588	862	1,257	2,044	58,267	64,267	1974
1,648	704	1,049	1,491	2,472	63,805	71,164	1975
1,974	806	1,177	1,751	2,740	68,159	76,607	1976
2,166	862	1,228	1,801	2,856	69,475	78,388	1977
2,397	935	1,317	1,925	2,981	72,060	81,615	1978
2,420	929	1,332	1,934	2,972	72,506	82,093	X 1978

לוח ב/18 - מקבלי קצבאות זקנה לפי חוק הב"ל -
 לפי מין, תוספת וותק ותוספת דחיית פרישה
 Table B/18 - Statutory Old-Age Pensioners -
 by Sex, Seniority Increment and by Deferred Retirement

III 1978

PER CENT DEFERRED RETIREMENT INCREMENT	אחוז תוספת ותק										סך הכל	אחוז תוספת דחיית פרישה	
	26	24	22	20	18	16	14	12	עד 10 Up to 10	0			TOTAL
TOTAL												סך הכל	
TOTAL	8,577	10,688	13,594	12,974	13,636	11,737	11,014	12,285	49,163	66,661	210,329	סך הכל	
0	6,763	7,937	10,076	9,582	10,000	8,495	7,930	8,552	35,755	58,439	163,529	0	
5	381	650	880	882	844	719	700	871	2,956	2,603	11,486	5	
10	266	369	504	555	627	527	508	614	2,050	1,743	7,763	10	
15	169	310	417	406	497	423	392	435	1,528	1,188	5,765	15	
20	150	229	338	276	342	327	300	339	1,170	929	4,400	20	
25	848	1,193	1,379	1,273	1,326	1,246	1,184	1,474	5,704	1,759	17,386	25	
MEN												גברים	
TOTAL	7,436	8,829	10,885	9,407	9,652	7,993	7,299	7,760	27,797	21,175	118,233	סך הכל	
0	5,887	6,557	8,031	6,728	6,866	5,530	5,034	5,018	18,758	16,733	85,142	0	
5	340	551	722	720	663	554	519	606	1,992	1,362	8,029	5	
10	237	290	419	439	495	404	395	442	1,367	896	5,384	10	
15	145	243	336	316	380	323	284	304	988	595	3,914	15	
20	123	182	276	219	255	245	233	247	755	515	3,050	20	
25	704	1,006	1,101	985	993	937	834	1,143	3,937	1,074	12,714	25	
WOMEN												נשים	
TOTAL	1,141	1,859	2,709	3,567	3,984	3,744	3,715	4,525	21,366	45,486	92,096	סך הכל	
0	876	1,380	2,045	2,854	3,134	2,965	2,896	3,534	16,997	41,706	78,387	0	
5	41	99	158	162	181	165	181	265	964	1,241	3,457	5	
10	29	79	85	116	132	123	113	172	683	847	2,379	10	
15	24	67	81	90	117	100	108	131	540	593	1,851	15	
20	27	47	62	57	87	82	67	92	415	414	1,350	20	
25	144	187	278	288	333	309	350	331	1,767	685	4,672	25	

מקבלי הטבה סוציאלית
Supplementary Benefit Recipients

III 1978

PER CENT DEFERRED RETIREMENT INCREMENT	PER CENT OF SENIORITY INCREMENT										אחוז חסיפה חדשה	
	26	24	22	20	18	16	14	12	עד 10 Up to	0		סך הכל TOTAL
TOTAL											סך כולל	
TOTAL	1,026	1,550	2,843	3,033	3,503	2,781	3,099	4,086	19,704	39,990	81,615	סך הכל
0	983	1,441	2,549	2,678	3,048	2,300	2,508	3,222	16,248	37,082	72,059	0
5	17	39	77	109	144	140	172	246	955	1,083	2,982	5
10	6	18	63	80	96	107	125	175	571	684	1,925	10
15	8	20	53	48	84	74	89	120	436	385	1,317	15
20	6	10	42	47	53	55	66	79	309	268	935	20
25	6	22	59	71	78	105	139	244	1,185	488	2,397	25
MEN											גברים	
TOTAL	892	1,338	2,384	2,439	2,730	2,119	2,268	2,766	12,040	13,387	42,363	סך הכל
0	850	1,236	2,120	2,111	2,308	1,680	1,739	2,012	9,227	11,435	34,718	0
5	17	35	71	105	134	128	151	203	749	725	2,318	5
10	6	16	56	70	91	97	116	154	480	439	1,525	10
15	7	19	49	44	78	69	79	98	359	250	1,052	15
20	6	10	36	44	47	50	61	72	254	175	755	20
25	6	22	52	65	72	95	122	227	971	363	1,995	25
WOMEN											נשים	
TOTAL	134	212	459	594	773	662	831	1,320	7,664	26,603	39,252	סך הכל
0	133	205	429	567	740	620	769	1,210	7,021	25,647	37,341	0
5	-	4	6	4	10	12	21	43	206	358	664	5
10	-	2	7	10	5	10	9	21	91	245	400	10
15	1	1	4	4	6	5	10	22	77	135	265	15
20	-	-	6	3	6	5	5	7	55	93	180	20
25	-	-	7	6	6	10	17	17	214	125	402	25

מקבלי קצבה חדשים
New Pensioners

1978 ווו

PER CENT DEFERRED RETIREMENT INCREMENT	PER CENT OF SENIORITY INCREMENT										אחוז ותוספת דחויית פרישה	
	26	24	22	20	18	16	14	12	עד 10 Up to 10	0		סך הכל TOTAL
TOTAL	סך כולל											
TOTAL	8,546	2,069	851	757	543	425	341	474	2,652	3,575	20,233	סך הכל
0	6,759	1,375	578	583	417	333	265	356	2,127	3,269	16,062	0
5	369	147	58	43	36	12	15	29	127	117	953	5
10	258	78	44	32	18	18	11	11	91	59	620	10
15	167	65	36	18	10	9	16	11	69	46	447	15
20	147	56	17	8	15	9	7	16	55	29	359	20
25	846	348	118	73	47	44	27	51	183	55	1,792	25
TOTAL	גברים											
TOTAL	7,409	1,602	566	511	313	250	173	288	1,441	1,056	13,609	סך הכל
0	5,883	1,043	383	406	246	203	124	205	1,128	943	10,564	0
5	329	121	38	29	24	5	12	22	79	53	712	5
10	230	63	32	25	11	11	8	8	53	26	467	10
15	143	55	29	7	6	4	9	5	34	11	303	15
20	121	49	12	5	8	3	5	10	31	3	247	20
25	703	271	72	39	18	24	15	38	116	20	1,316	25
TOTAL	נשים											
TOTAL	1,137	467	285	246	230	175	168	186	1,211	2,519	6,624	סך הכל
0	876	332	195	177	171	130	141	151	999	2,326	5,498	0
5	40	26	20	14	12	7	3	7	48	64	241	5
10	28	15	12	7	7	7	3	3	38	33	153	10
15	24	10	7	11	4	5	7	6	35	35	144	15
20	26	7	5	3	7	6	2	6	24	26	112	20
25	143	77	46	34	29	20	12	13	67	35	476	25

לוח ב/19 - מקבלי קצבת זקנה לפי חוק הביטוח -
 לפי גיל המקבל, מצב משפחתי וגיל בן/בת הזוג
 Table B/19 - Statutory Old-Age Pensioners -
 by Age of Pensioner, Marital Status and Age of Spouse

III 1978

PENSIONER'S AGE	MARRIED (1) נשואים (1)							לא נשואים NOT MARRIED	סך כולל TOTAL	גיל המקבל
	AGE OF SPOUSE גיל בן/בת הזוג									
	70+	65-69	60-64	55-59	50-54	Up to 49 עד 49	סך הכולל TOTAL			
TOTAL סך כולל -										
TOTAL	7,625	79,178	30,058	18,915	7,625	3,226	146,627	63,702	210,329	סך הכולל
60-64	640	6,639	2,520	1,586	639	270	12,294	8,682	20,976	60-64
65-69	2,630	27,307	10,367	6,524	2,630	1,113	50,571	17,624	68,195	65-69
70-74	2,326	24,157	9,171	5,771	2,326	984	44,735	15,410	60,145	70-74
75+	2,029	21,075	8,000	5,034	2,030	859	39,027	21,986	61,013	75+
MEN גברים										
TOTAL	5,420	56,283	21,366	13,446	5,420	2,293	104,228	114,005	118,233	סך הכולל
65-69	1,844	19,145	7,268	4,574	1,844	780	35,455	3,884	39,339	65-69
70-74	1,871	19,428	7,375	4,641	1,871	791	35,977	4,240	40,217	70-74
75+	1,705	17,710	6,723	4,231	1,705	722	32,796	5,881	38,677	75+
WOMEN נשים										
TOTAL	2,205	22,895	8,692	5,469	2,205	933	42,399	49,697	92,096	סך הכולל
60-64	640	6,639	2,520	1,586	639	270	12,294	8,682	20,976	60-64
65-69	786	8,162	3,099	1,950	786	333	15,116	13,740	28,856	65-69
70-74	455	4,729	1,796	1,130	455	193	8,758	11,170	19,928	70-74
75+	324	3,365	1,277	803	325	137	6,231	16,105	22,336	75+

(1) Married persons here include separated persons.

(1) הנשואים כאן כוללים גם את הנפרדים.

לוח ב/20 - מקבלי קצבאות זקנה חדשים לפי חוק הביטוח -
 לפי מין, גיל המקבל וארץ מוצא (סך הכל, מהם מקבלי הטבה סוציאלית)

Table B/20 - Statutory Old-Age Pensioners - by Sex, Age of Recipient
 and Country of Origin (Total, and Receiving Supplementary Benefit)

מקבלי קצבה חדשים⁽¹⁾
 New Pensioners⁽¹⁾

III 1978

AGE	RECEIVING SUPPLEMENTARY BENEFIT מקבלי הטבה סוציאלית					ALL PENSIONERS כל מקבלי הקצבה					גיל		
	אחר ולא ידוע Other and not known	ישראל Israel		אסיה- אפריקה Asia- Africa	אירופה- אמריקה Europe- America	סך הכל TOTAL	אחר ולא ידוע Other and not known	ישראל Israel		אסיה- אפריקה Asia- Africa		אירופה- אמריקה Europe- America	סך הכל TOTAL
		לא יהודי Non-Jew	יהודי Jew					לא יהודי Non-Jew	יהודי Jew				
סך כולל													
TOTAL	398	903	94	1,656	1,618	4,669	684	1,384	649	4,682	12,834	20,233	סך הכל
60-64	11	342	20	574	540	1,487	27	371	135	1,283	3,105	4,921	60-64
65-69	38	460	52	947	933	2,430	83	834	402	2,999	7,970	12,288	65-69
70-74	103	49	12	92	87	343	190	102	94	318	1,574	2,278	70-74
75+	246	52	10	43	58	409	384	77	18	82	185	746	75+
גברים													
MEN													
TOTAL	199	505	65	967	964	2,700	375	933	452	3,118	8,731	13,609	סך הכל
65-69	10	428	47	864	876	2,225	27	786	352	2,786	7,156	11,107	65-69
70-74	55	40	12	76	59	242	119	86	90	279	1,463	2,037	70-74
75+	134	37	6	27	29	233	229	61	10	53	112	465	75+
נשים													
WOMEN													
TOTAL	199	398	29	689	654	1,969	309	451	197	1,564	4,103	6,624	סך הכל
60-64	11	342	20	574	540	1,487	27	371	135	1,283	3,105	4,921	60-64
65-69	28	32	5	83	57	209	56	48	50	213	814	1,181	65-69
70-74	48	9	-	16	28	101	71	16	4	39	111	241	70-74
75+	112	15	4	16	29	176	155	16	8	29	73	281	75+

(1) Recipients added during year ending on date indicated.

(1) מקבלי קצבאות שנוספו לקובץ במשך השנה שקדמה לחאריך המצויין.

לוח ב/21 - מקבלי קצבאות זקנה לא לפי חוק הבי"ל - לפי הרכב משפחה
(סך הכל, מום מקבלי הטבה סוציאלית)

Table B/21 - Non Statutory Old-Age Pensioners -
by Family Composition
(Total, and Receiving Supplementary Benefit)

1970-1978

PERIOD	ארבעה תלויים ויותר(3)	זוג עם שני ילדים ויותר	זוג עם ילד(2)	זוג(1)	בודד	סך הכל	תקופה
	Four or more dependents(3)	couple with 2 or more children	Couple with one child(2)	Couple(1)	Singlt	TOTAL	
ALL PENSIONERS				כל מקבלי הקצבה			
TOTAL				סך הכל			
1970	123	184	182	5,908	18,265	24,662	1970
1972	249	202	329	6,097	21,100	27,977	1972
1974	259	248	479	8,240	24,660	33,886	1974
1975	301	265	498	8,841	24,673	34,578	1975
1976	-	471	572	8,743	24,365	34,151	1976
1977	-	387	587	8,731	23,876	33,581	1977
1978	-	277	415	8,616	23,695	33,003	1978
1978 X	-	253	357	8,666	23,263	32,539	X 1978
VETERANS AND IMMIGRANTS				ותיקים ועולים			
1970	101	114	114	5,252	16,774	22,355	1970
1972	183	133	211	4,200	17,265	21,992	1972
1974	190	168	229	3,714	16,259	20,560	1974
1975	226	163	242	3,475	15,091	19,197	1975
1976	-	302	304	3,048	14,167	17,821	1976
1977	-	252	293	2,649	13,194	16,388	1977
1978	-	175	227	2,150	12,158	14,710	1978
1978 X	-	158	187	1,962	11,420	13,727	X 1978
NEW IMMIGRANTS				עולים חדשים			
1970	22	70	68	656	1,491	2,307	1970
1972	66	69	118	1,897	3,835	5,985	1972
1974	69	80	250	4,526	8,401	13,326	1974
1975	75	102	256	5,366	9,582	15,381	1975
1976	-	169	268	5,695	10,198	16,330	1976
1977	-	135	294	6,082	10,682	17,193	1977
1978	-	102	188	6,466	11,537	18,293	1978
1978 X	-	95	170	6,704	11,843	18,812	X 1978

(1) Including an adult with one child.

(2) Including an adult with two children.

(3) Prior to July 1975, an increment was paid for every dependant irrespective of their number. Since the Reform, the increment has been paid for a spouse and two children only.

(1) זוג - כולל גם מבוגר עם ילד.

(2) זוג עם ילד - כולל גם מבוגר עם שני ילדים.

(3) עד יולי 75 שולמה חוספה עבור כל תלוי ללא הגבלה במספר התלויים, מאז הרפורמה משולמת החוספה עבור בן זוג ו-2 ילדים בלבד.

1970-1978

PERIOD	ארבעה תלויים (3) ויותר	זוג עם 2 ילדים ויותר	זוג עם (2) ילד	זוג(1)	בודד	סך הכל	תקופה
	Four or more Dependents(3)	Couple with two children and more.	Couple with One Child(2)	Couple(1)	Single	TOTAL	
RECEIVING SUPPLEMENTARY BENEFIT				מקבלי הטבה סוציאלית			
TOTAL				סך הכל			
1970	98	159	152	4,861	12,861	18,131	1970
1972	206	163	273	5,464	16,548	22,654	1972
1974	210	196	410	7,647	21,563	30,026	1974
1975	257	226	448	8,282	22,339	31,552	1975
1976	-	413	512	8,237	22,552	31,714	1976
1977	-	372	530	8,213	22,368	31,450	1977
1978	-	232	373	8,076	22,393	31,074	1978
1978 X	-	214	315	8,118	22,052	30,699	X 1978
VETERANS AND IMMIGRANTS				ותיקים ועולים			
1970	83	99	98	4,262	11,454	15,996	1970
1972	148	104	167	3,652	12,859	16,930	1972
1974	146	128	191	3,352	13,416	17,233	1974
1975	189	141	213	3,188	13,029	16,760	1975
1976	-	259	272	2,855	12,694	16,080	1976
1977	-	252	265	2,491	12,065	15,040	1977
1978	-	145	209	2,021	11,322	13,697	1978
1978 X	-	131	169	1,851	10,712	12,863	X 1978
NEW IMMIGRANTS				עולים חדשים			
1970	15	60	54	599	1,407	2,135	1970
1972	58	59	106	1,812	3,689	5,724	1972
1974	64	68	219	4,295	8,147	12,793	1974
1975	68	85	235	5,094	9,310	14,792	1975
1976	-	154	240	5,382	9,858	15,634	1976
1977	-	120	265	5,722	10,303	16,410	1977
1978	-	87	164	6,055	11,071	17,377	1978
1978 X	-	83	146	6,267	11,340	17,836	X 1978

(1) See notes on previous page.
 (2)
 (3)

(1) ר"ה הערה בעמוד קודם.
 (2)
 (3)

לוח ב/22 - מקבלי קצבאות זקנה לא לפי חוק הבי"ל - לפי מין, גיל ושנת עלייה
(סך הכל, מהם אחוז מקבלי הטבה סוציאלית)

Table B/22 - Non Statutory Old-Age Pensioners -
by Sex, Age and Year of Immigration
(Total, and Receiving Supplementary Benefit)

III 1978

עולים חדשים NEW IMMIGRANTS		ותיקים ועולים VETERANS AND IMMIGRANTS					ALL PENSIONERS		כל מקבלי הקצבה	גיל AGE
כל מקבלי הקצבות All Pensioners		ילידי הארץ Israel Born	שנת עלייה Year of Immigration			כל מקבלי הקצבה All Pensioners		אחוז מקבלי הטבה סוציאלית Percent of Receiving Supplementary Benefit	סך כולל TOTAL	
אחוז מקבלי הטבה סוציאלית Percent of Receiving Supplementary Benefit	סך הכל TOTAL		1960- 67	1955- 60	1948- 54	אחוז מקבלי הטבה סוציאלית Percent of Receiving Supplementary Benefit	סך הכל TOTAL			
TOTAL										
95.0	18,293	1,991	8,602	2,340	1,777	93.4	14,710	94.3	33,003	סך הכל Total
97.8	370	30	124	31	32	97.7	217	97.8	587	60-64
91.9	4,256	61	136	29	55	98.2	281	92.3	4,537	65-69
95.9	13,666	1,801	8,100	2,250	1,673	93.2	13,824	94.6	27,490	70+
100.0	1	99	242	30	17	94.6	388	94.6	389	לא ידוע Not known
MEN										
92.1	9,402	665	2,915	510	437	92.2	4,527	92.1	13,929	סך הכל Total
86.0	2,188	15	13	1	2	90.3	31	86.1	2,219	65-69
94.0	7,214	650	2,896	509	435	92.2	4,490	93.3	11,704	70+
-	-	-	6	-	-	100.0	6	100.0	6	לא ידוע Not known
WOMEN										
98.1	8,891	1,326	5,687	1,830	1,340	94.0	10,183	95.9	19,074	סך הכל Total
97.8	370	30	124	31	32	97.7	217	97.8	587	60-64
98.2	2,068	46	123	28	53	99.2	250	98.3	2,318	65-69
98.1	6,452	1,151	5,204	1,741	1,238	93.7	9,334	95.5	15,786	70 +
100.0	1	99	236	30	17	94.5	382	94.5	383	לא ידוע Not known

לוח ב/23 - מקבלי קצבאות זקנה לא לפי חוק הב"ל - לפי מין, גיל ומצב משפחתי
(סך הכל, מהם מקבלי הטבה טרציאלית)

Table B/23 - Non Statutory Old-Age Pensioners -
by Sex, Age and Marital Status
(Total, and Receiving Supplementary Benefit)
א. ותיקים ועולים

A. Veterans and Immigrants
111 1978

AGE	מקבלי הטבה טרציאלית RECEIVING SUPPLEMENTARY BENEFIT						כל מקבלי הקצבה ALL PENSIONERS						גיל
	רווק	נפרד	גרוש	אלמן	נשוי	סך הכל	רווק	נפרד	גרוש	אלמן	נשוי	סך הכל	
	Single	Separ- ated	Divorced	Widow (er)	Married	TOTAL	Single	Separ- ated	Divorced	Widow (er)	Married	TOTAL	
סך כולל													
TOTAL	556	204	278	9,810	2,896	13,744	605	211	301	10,485	3,108	14,710	סך הכל
60-64	-	30	-	177	5	212	-	30	-	182	5	217	60-64
65-69	11	47	4	186	28	276	12	47	4	187	31	281	65-69
70-74	105	43	49	1,083	291	1,571	116	46	51	1,114	327	1,654	70-74
75+	439	84	224	8,006	2,565	11,318	476	88	245	8,623	2,738	12,170	75+
Not Known	1	-	1	358	7	367	1	-	1	379	7	388	לא ידוע
נ כ ר י ם													
TOTAL	226	41	86	1,078	2,743	4,174	240	43	97	1,194	2,953	4,527	סך הכל
65-69	2	-	1	3	22	28	2	-	1	3	25	31	65-69
70-74	27	6	11	76	247	367	29	7	12	79	282	409	70-74
75+	196	35	74	997	2,471	3,773	208	36	84	1,110	2,643	4,081	75+
Not Known	1	-	-	2	3	6	1	-	-	2	3	6	לא ידוע
נ ש י ם													
TOTAL	330	163	192	8,732	153	9,570	365	168	204	9,291	155	10,183	סך הכל
60-64	-	30	-	177	5	212	-	30	-	182	5	217	60-64
65-69	9	47	3	183	6	248	10	47	3	184	6	250	65-69
70-74	78	37	38	1,007	44	1,204	87	39	39	1,035	45	1,245	70-74
75+	243	49	150	7,009	94	7,545	268	52	161	7,513	95	8,089	75+
Not Known	-	-	1	356	4	361	-	-	1	377	4	382	לא ידוע

Non Statutory Old-Age Pensioners -
by Sex, Age and Marital Status
(Total, and Receiving Supplementary Benefit)ב. עולים חדשים
B. New Immigrants
III 1978

AGE	מקבלי הטבה סוציאלית RECEIVING SUPPLEMENTARY BENEFIT						כל מקבלי הקצבה ALL PENSIONERS						גיל
	רווק	נפרד	גרוש	אלמן	נשוי	סך הכל	רווק	נפרד	גרוש	אלמן	נשוי	סך הכל	
	Single	Separated	Divorced	Widow(er)	Married	TOTAL	Single	Separated	Divorced	Widow(er)	Married	TOTAL	
TOTAL													סך כולל
TOTAL	487	49	573	9,332	6,946	17,387	500	52	603	9,550	7,588	18,293	סך הכל
60-64	24	1	50	284	3	362	24	1	50	292	3	370	60-64
65-69	131	18	206	1,934	1,624	3,913	136	19	215	1,982	1,904	4,256	65-69
70-74	175	15	180	2,550	2,510	5,430	181	16	193	2,617	2,761	5,768	70-74
75+	157	15	137	4,564	2,809	7,682	159	16	145	4,659	2,920	7,899	75+
MEN													גברים
TOTAL	165	23	235	1,360	6,879	8,662	172	25	254	1,439	7,512	9,402	סך הכל
65-69	34	9	84	156	1,599	1,882	37	10	89	175	1,877	2,188	65-69
70-74	65	5	80	336	2,487	2,973	68	6	88	364	2,736	3,262	70-74
75+	66	9	71	868	2,793	3,807	67	9	77	900	2,899	3,952	75+
WOMEN													נשים
TOTAL	322	26	338	7,972	67	8,725	328	27	349	8,111	76	8,891	סך הכל
60-64	24	1	50	284	3	362	24	1	50	292	3	370	60-64
65-69	97	9	122	1,778	25	2,031	99	9	126	1,807	27	2,068	65-69
70-74	110	10	100	2,214	23	2,457	113	10	105	2,253	25	2,506	70-74
75+	91	6	66	3,696	16	3,875	92	7	68	3,759	21	3,947	75+

ג. עולים חדשים
C. New Immigrants
מקבלי קצבה חדשים¹
New Pensioners¹
III 1978

AGE	מקבלי הטבה סוציאלית RECEIVING SUPPLEMENTARY BENEFIT						כל מקבלי הקצבה ALL PENSIONERS						גיל
	רווק	נפרד	גרוש	אלמן	נשוי	סך הכל	רווק	נפרד	גרוש	אלמן	נשוי	סך הכל	
	Single	Separ- ated	Divorced	Widow (er)	Married	TOTAL	Single	Separ- ated	Divorced	Widow (er)	Married	TOTAL	
TOTAL						סך כולל							
TOTAL	78	5	105	1,136	980	2,304	83	6	114	1,195	1,145	2,543	סך הכל
60-64	11	-	21	108	3	143	11	-	21	113	3	148	60-64
65-69	25	1	44	292	494	856	28	1	49	305	600	983	65-69
70-74	22	1	21	292	238	574	24	1	22	303	278	628	70-74
75+	20	3	19	444	245	731	20	4	22	474	264	784	75+
MEN						גברים							
TOTAL	31	4	52	181	968	1,236	35	4	58	198	1,132	1,427	סך הכל
65-69	13	1	29	48	491	582	15	1	33	50	597	696	65-69
70-74	10	-	10	47	235	302	12	-	10	52	275	349	70-74
75+	8	3	13	86	242	352	8	3	15	96	260	382	75+
WOMEN						נשים							
TOTAL	47	1	53	955	12	1,068	48	2	56	997	13	1,116	סך הכל
60-64	11	-	21	108	3	143	11	-	21	113	3	148	60-64
65-69	12	-	15	244	3	274	13	-	16	255	3	287	65-69
70-74	12	1	11	245	3	272	12	1	12	251	3	279	70-74
75+	12	-	6	358	3	379	12	1	7	378	4	409	75+

(1) Recipients added during year ending on date indicated.

(1) מקבלי קצבאות שנוספו לקובץ במשך השנה שקדמה לתאריך המצויין.

לוח ב/24 - מקבלי קצבאות זקנה לא לפי חוק הבי"ל -
 לפי גיל המקבל, מצב משפחתי וגיל בן/בת הזוג
 Table B/24 - Non Statutory Old-Age Pensioners -
 by Age of Recipient, Marital Status and Age of Spouse

א. כל מקבלי הקצבה
 A. All Pensioners

III 1978

PENSIONER'S AGE	MARRIED (1) (1) נשואים							לא נשואים NOT MARRIED	סך כולל TOTAL	גיל המקבל
	AGE OF SPOUSE גיל בן/בת הזוג									
	70+	65-69	60-64	55-59	50-54	עד 49 Up to 49	סך הכול TOTAL			
TOTAL	437	6,525	1,422	1,561	683	331	10,959	22,044	33,003	סך הכול
60-64	-	2	1	1	-	-	4	583	587	60-64
65-69	104	1,114	285	293	120	41	1,957	2,580	4,537	65-69
70-74	153	1,768	477	498	214	104	3,214	4,208	7,422	70-74
75+	180	3,641	659	769	349	186	5,784	14,285	20,069	75+
Not known	-	-	-	-	-	-	-	388	388	לא ידוע
	MEN								גברים	
TOTAL	431	6,183	1,382	1,541	667	329	10,533	3,396	13,929	סך הכול
65-69	102	1,083	280	288	118	40	1,911	308	2,219	65-69
70-74	151	1,669	452	493	207	103	3,075	596	3,671	70-74
75+	178	3,431	650	760	342	186	5,547	2,486	8,033	75+
Not known	-	-	-	-	-	-	-	6	6	לא ידוע
	WOMEN								נשים	
TOTAL	6	342	40	20	16	2	426	18,648	19,074	סך הכול
60-64	-	2	1	1	-	-	4	583	587	60-64
65-69	2	31	5	5	2	1	46	2,272	2,318	65-69
70-74	2	99	25	5	7	1	139	3,612	3,751	70-74
75+	2	210	9	9	7	-	237	11,799	12,036	75+
Not known	-	-	-	-	-	-	-	382	382	לא ידוע

(1) Married persons here include separated persons.

(1) הנשואים כאן כוללים גם את הנפרדים.

ב. ותיקים ועולים
B. Veterans and Immigrants

III 1978

PENSIONER'S AGE	MARRIED נשואים							לא נשואים NOT MARRIED	סך כולל TOTAL	גיל המקבל	
	AGE OF SPOUSE גיל בן/בת חתן										
	70+	65-69	60-64	55-59	50-54	Up to 49	סך הכול TOTAL				
TOTAL	24	2,185	292	400	217	201	3,319	11,391	14,710	סך הכול	
60-64	-	-	-	-	-	-	-	217	217	60-64	
65-69	-	21	1	1	3	8	34	247	281	65-69	
70-74	3	191	66	76	45	56	437	1,217	1,654	70-74	
75+	21	1,973	225	323	169	137	2,848	9,322	12,170	75+	
Not known	-	-	-	-	-	-	-	388	388	לא ידוע	
	TOTAL							סך כולל			
TOTAL	24	1,902	267	395	207	201	2,996	1,531	4,527	סך הכול	
65-69	-	11	1	1	3	8	24	7	31	65-69	
70-74	3	112	46	76	40	56	333	76	409	70-74	
75+	21	1,779	220	318	164	137	2,639	1,442	4,081	75+	
Not known	-	-	-	-	-	-	-	6	6	לא ידוע	
	MEN							גברים			
TOTAL	-	283	25	5	10	-	323	9,860	10,183	סך הכול	
60-64	-	-	-	-	-	-	-	217	217	60-64	
65-69	-	10	-	-	-	-	10	240	250	65-69	
70-74	-	79	20	-	5	-	104	1,141	1,245	70-74	
75+	-	194	5	5	5	-	209	7,880	8,089	75+	
Not known	-	-	-	-	-	-	-	382	382	לא ידוע	
	WOMEN							נשים			

ג. עולים חדשים
C. New Immigrants

III 1978

PENSIONER'S AGE	נשואים							לא נשואים	סך כולל	גיל המ.ק.בל
	MARRIED									
	AGE OF SPOUSE									
	70+	65-69	60-64	55-59	50-54	עד 49 Up to	סך הבל	NOT MARRIED	TOTAL	
TOTAL										
TOTAL	413	4,340	1,130	1,161	466	130	7,640	10,653	18,293	סך הבל
60-64	-	2	1	1	-	-	4	366	370	60-64
65-69	104	1,093	284	292	117	33	1,923	2,333	4,256	65-69
70-74	150	1,577	411	422	169	48	2,777	2,991	5,768	70-74
75+	159	1,668	434	446	180	49	2,936	4,963	7,899	75+
MEN										
TOTAL	407	4,281	1,115	1,146	460	128	7,537	1,865	9,402	סך הבל
65-69	102	1,072	279	287	115	32	1,887	301	2,188	65-69
70-74	148	1,557	406	417	167	47	2,742	520	3,262	70-74
75+	157	1,652	430	442	178	49	2,908	1,044	3,952	75+
WOMEN										
TOTAL	6	59	15	15	6	2	103	8,788	8,891	סך הבל
60-64	-	2	1	1	-	-	4	366	370	60-64
65-69	2	21	5	5	2	1	36	2,032	2,068	65-69
70-74	2	20	5	5	2	1	35	2,471	2,506	70-74
75+	2	16	4	4	2	-	28	3,919	3,947	75+

לח ב/25 - מקבלי קצבאות זקנה חדשים לא לפי חוק הבי"ל לפי גיל המקבל וארץ מוצא
(סך הכל, מוטם מקבלי הטבה טרנזיאלית)

Table B/25 - Non Statutory Old-Age Pensioners - by Age of Recipient
and Country of Origin (Total, and Receiving Supplementary Benefit)

עולים חדשים
New Immigrants

מקבלי קצבה חדשים⁽¹⁾
New Pensioners⁽¹⁾

III 1978

AGE	RECEIVING SUPPLEMENTARY BENEFIT מקבלי הטבה טרנזיאלית				ALL PENSIONERS כל מקבלי הקצבה				גיל	
	אחר ולא ידוע Other and Not Known	אסיה אפריקה Asia - Africa	אירופה אפריקה Europe America	סך הכל TOTAL	אחר ולא ידוע Other and Not Known	אסיה אפריקה Asia - Africa	אירופה אפריקה Europe America	סך הכל TOTAL		
TOTAL				סך כולל						
TOTAL	77	293	1,934	2,304	89	321	2,133	2,543	סך הכל	
60-64	2	15	126	143	2	15	131	148	60-64	
65-69	7	100	749	856	9	113	861	983	65-69	
70-74	25	82	467	574	29	88	511	628	70-74	
75+	43	96	592	731	49	105	630	784	75+	
MEN				גברים						
TOTAL	31	143	1,062	1,236	39	170	1,218	1,427	סך הכל	
65-69	1	67	514	582	3	79	614	696	65-69	
70-74	15	32	255	302	18	38	293	349	70-74	
75+	15	44	293	352	18	53	311	382	75+	
WOMEN				נשים						
TOTAL	46	150	872	1,068	50	151	915	1,116	סך הכל	
60-64	2	15	126	143	2	15	131	148	60-64	
65-69	6	33	235	274	6	34	247	287	65-69	
70-74	10	50	212	272	11	50	218	279	70-74	
75+	28	52	299	379	31	52	319	402	75+	

לוח ב/26 - מקבלי קצבאות שאירים לפי חוק הב"ל - לפי הרכב תלויים בנפטר
(סך הכל, מהם מקבלי הטבה סוציאלית)

Table B/26 - Recipients of Survivors Pension
by Number of Dependents
(Total, and Receiving Supplementary Benefit)

1957-1978

PERIOD	י ל ד י מ ב ל ב ר					א ל מ נ ה ע מ י ל ד י מ				א ל מ נ ה ב ל י י ל ד י מ			סך כולל	ת ק ו פ ה	
	CHILDREN ALONE					WIDOW WITH CHILDREN				WIDOW WITHOUT CHILDREN					
	ארבעה ילדים או יותר	(2) שלושה ילדים	שני ילדים	ילד אחד	סך הכל	שלושה ילדים או יותר	שני ילדים או יותר (1)	ילד אחד	סך הכל	50 ומעלה	עד גיל 49	סך הכל			
Four or more children	Three(2) Children	Two Children	One Child	TOTAL	Three or more children	Two(1) or more children	One Child	TOTAL	Aged 50 and over	Up to age 49	TOTAL	TOTAL			
ALL PENSIONERS														ב ל מ ק ב ל י ה ק צ ב ה	
1957	3	10	37	56	106	181	255	329	765	1,056	213	1,269	2,140	1957	
1960	30	31	146	267	474	560	595	1,002	2,157	4,064	631	4,695	7,326	1960	
1965	64	105	269	709	1,147	1,249	1,225	2,192	4,666	11,713	1,651	13,364	19,177	1965	
1970	101	159	389	1,023	1,672	2,135	1,642	3,303	7,080	26,181	1,416	27,597	36,349	1970	
1971	102	172	388	1,106	1,768	2,238	1,651	3,504	7,393	29,511	1,469	30,980	40,141	1971	
1973	88	590	394	953	2,025	2,501	1,802	3,294	7,597	36,981	1,580	38,561	48,183	1973	
1974	75	346	391	1,171	1,983	2,740	2,036	4,051	8,827	40,801	1,514	42,315	53,125	1974	
1975	90	177	414	1,277	1,958	3,157	2,280	4,583	10,020	46,477	1,499	47,976	59,954	1975	
1976	13	25	635	1,329	2,002	-	5,798	4,749	10,547	46,730	1,421	48,151	60,700	1976	
1977	15	29	592	1,197	1,833	-	4,839	3,959	8,798	49,009	1,464	50,467	61,098	1977	
1978	16	32	640	1,294	1,982	-	5,232	4,281	9,513	52,985	1,582	54,567	66,062	1978	
1978X	16	33	650	1,313	2,012	-	5,313	4,347	9,660	53,802	1,607	55,409	67,081	X 1978	
RECEIVING SUPPLEMENTARY BENEFIT														מ ק ב ל י ה ט ב ה ס ו צ י א ל י ת	
1966	3	3	13	66	85	575	270	568	1,413	6,541	87	6,628	8,126	1966	
1970	11	8	26	104	149	1,087	513	996	2,596	12,260	354	12,614	15,359	1970	
1971	16	14	27	118	175	1,151	545	1,115	2,811	13,951	365	14,316	17,302	1971	
1973	14	257	41	64	376	1,514	737	1,133	3,384	18,137	391	18,528	22,288	1973	
1974	20	89	54	213	376	1,677	855	1,579	4,111	19,403	410	19,813	24,300	1974	
1975	32	34	88	305	459	2,005	1,056	1,906	4,967	19,570	436	22,006	27,432	1975	
1976	10	14	165	361	550	-	3,397	2,081	5,478	23,605	454	24,059	30,087	1976	
1977	7	12	132	289	440	-	2,765	1,694	4,459	26,001	504	26,505	31,404	1977	
1978	8	13	143	313	477	-	3,003	1,840	4,843	28,239	547	28,786	34,106	1978	
1978X	8	13	145	318	484	-	3,046	1,867	4,913	28,645	555	29,200	34,597	X 1978	

(1) As from July 1975, following the income tax reform, payments for 2 or more dependents children are equal. No additional payment is made for more than 2 children.

(2) As from July, 1975 only orphaned children and two parents are included.

(1) החל מיולי 1975 בעקבות הרפורמה וההתשלום לשני ילדים תלויים

ויחור, אין משלמים עבור יותר משני ילדים.
(2) החל מיולי 1975 כוללים רק ילדים יתומים משני הורים.

לוח ב/27 - מקבלי קצבה שאירים לפי חוק הבי"ל -
 לפי הרכב התלויים ותוספת ותק
 Table B/27 - Recipients of Statutory Survivors' Pension
 by Number of Dependents and Seniority Increment

III 1978

NUMBER OF DEPENDENTS	עם תוספת ותק										סך הכל ללא תוספת ותק Without Seniority Increment	סך הכל TOTAL	הרכב התלויים	
	26	24	22	20	18	16	14	12	Up to 10	סך הכל TOTAL				
TOTAL													סך כולל	
TOTAL	1,121	1,877	2,115	2,595	2,837	2,804	3,019	3,298	18,122	37,788	28,274	66,062	סך כולל	
Total - Without children	626	1,207	1,378	1,824	2,095	2,131	2,378	2,696	15,188	29,523	23,930	53,453	סך הכל בלי ילדים	
Total - With children	481	632	703	727	697	635	607	565	2,739	7,786	3,774	11,560	סך הכל עם ילדים	
With 1 child	194	266	307	316	283	259	277	262	1,244	3,408	1,909	5,317	עם ילד אחד	
With 2 children and more	287	366	396	411	414	376	330	303	1,495	4,378	1,865	6,243	עם שני ילדים ויותר	
Children only ⁽¹⁾	14	38	34	44	45	38	34	37	195	479	570	1,049	ילדים בלבד ⁽¹⁾	
1 child	9	25	19	28	31	24	25	23	134	318	463	781	ילד אחד	
2 children	3	10	14	12	13	11	8	9	51	131	92	223	שני ילדים	
3 children	-	2	1	1	1	2	1	2	9	19	9	28	שלושה ילדים	
4 children	2	-	-	2	-	1	-	2	1	8	4	12	ארבעה ילדים	
5 + children	-	1	-	1	-	-	-	-	1	3	2	5	חמישה ילדים או יותר	
THEREOF: WIDOWS													מזו: אלמנות	
TOTAL	1,108	1,855	2,093	2,559	2,797	2,761	2,972	3,249	17,892	37,286	27,681	64,967	סך כולל	
Total - Without children	625	1,200	1,371	1,814	2,068	2,106	2,347	2,663	15,050	29,244	23,531	52,775	סך הכל בלי ילדים	
Total - With children	471	621	688	705	687	619	591	550	2,651	7,583	3,582	11,165	סך הכל עם ילדים	
With 1 child	189	262	297	310	279	252	268	255	1,208	3,320	1,815	5,135	עם ילד אחד	
With 2 children and more	282	359	391	395	408	367	323	295	1,443	4,263	1,767	6,030	עם שני ילדים ויותר	
Children only ⁽¹⁾	12	34	34	40	42	36	34	36	191	459	568	1,027	ילדים בלבד ⁽¹⁾	
1 child	7	23	19	25	28	22	25	22	130	301	462	763	ילד אחד	
2 children	3	8	14	11	13	11	8	9	51	128	91	219	שני ילדים	
3 children	-	2	1	1	1	2	1	2	9	19	9	28	שלושה ילדים	
4 children	2	0	0	2	-	1	-	2	1	8	4	12	ארבעה ילדים	
5 + children	-	1	-	1	-	-	-	1	-	3	2	5	חמישה ילדים או יותר	
(1) This category includes full orphans or children with a parent who is not eligible for a pension.													(1) בקטגוריה זו נכללים או ילדים יהומים בשני הוריהם או ילדים עם הורה שאינו זכאי לקצבה.	

לוח ב/28 - ילדים במשפחות המקבלות קצבת שאירים לפי גיל, (1)
 הרכב תלויים ומיץ המבוטח (סך הכל, מהם מקבלי הטבה סוציאלית)

Table B/28 - Children in Families Receiving Survivors' Pensions -
 by Age, Composition of Dependents and Sex of Insured
 (Total, and Receiving Supplementary Benefit) (1)

III 1978

COMPOSITION OF DEPENDENTS	AGE OF CHILDREN										גיל הילדים	סך הכל	הרכב תלויים
	+18	17	16	15	14	13	12	11	6-10	0-5			
	TOTAL												
ALL PENSIONERS												כל מקבלי הקצבה	
TOTAL												סך כולל	
TOTAL	2,983	3,073	2,690	2,397	2,177	1,982	1,652	1,397	8,238	1,331	27,920	סך הכל	
Widow + 1	782	874	623	485	289	206	150	110	2,022	157	5,698	אלמנה + 1	
Widow + 2+	1,565	2,016	1,911	1,791	1,791	1,690	1,423	1,246	5,577	1,142	20,152	אלמנה + 2	
1 Child	67	91	58	50	25	27	26	6	453	11	814	ילד 1	
2 Children	54	73	71	55	47	41	38	26	141	15	561	2 ילדים	
3 Children	5	10	15	9	10	6	10	3	15	3	86	3 ילדים	
4 Children +	5	6	9	5	9	9	4	4	26	1	78	4 ילדים +	
Not known	505	3	3	2	6	3	1	2	4	2	531	לא ידוע	
INSURED MEN												גברים מבוטחים	
TOTAL												סך הכל	
TOTAL	2,898	2,993	2,616	2,328	2,105	1,928	1,606	1,349	8,008	1,250	27,081	סך הכל	
Widow + 1	753	848	599	464	274	201	144	104	1,972	138	5,497	אלמנה + 1	
Widow + 2+	1,526	1,965	1,863	1,745	1,735	1,641	1,384	1,205	5,410	1,080	19,554	אלמנה + 2	
1 Child	63	88	57	50	25	27	26	6	442	11	795	ילד 1	
2 Children	51	73	70	53	46	41	37	25	139	15	550	2 ילדים	
3 Children	5	10	15	9	10	6	10	3	15	3	86	3 ילדים	
4 Children +	5	6	9	5	9	9	4	4	26	1	78	4 ילדים +	
Not known	495	3	3	2	6	3	1	2	4	2	521	לא ידוע	
INSURED WOMEN												נשים מבוטחות	
TOTAL												סך הכל	
TOTAL	85	80	74	69	72	54	46	48	230	81	839	סך הכל	
Widower + 1	29	26	24	21	15	5	6	6	50	19	201	אלמן + 1	
Widower + 2+	39	51	48	46	56	49	39	41	167	62	598	אלמן + 2	
1 Child	4	3	1	-	-	-	-	-	11	-	19	ילד 1	
2 Children	3	-	1	2	1	-	1	1	2	-	11	2 ילדים	
3 Children	-	-	-	-	-	-	-	-	-	-	-	3 ילדים	
4 Children +	-	-	-	-	-	-	-	-	-	-	-	4 ילדים +	
Not known	10	-	-	-	-	-	-	-	-	-	10	לא ידוע	

(1) Including children in excess of the first two, who do not entitle their parent to a pension increment.

(1) כולל גם ילדים מעבר לשני הילדים הראשונים, שאינם מזכים את ההורה בחוספת קצבה.

Table B/28 (Cont'd)

לוח ב/28 - (המשך)

III 1978

COMPOSITION OF DEPENDENTS	AGE OF CHILDREN										סך הכל TOTAL	הרכב תלויים
	+18	17	16	15	14	13	12	11	6-10	0-5		
	RECEIVING SUPPLEMENTARY BENEFIT											
TOTAL	1,607	1,654	1,440	1,281	1,224	1,117	878	766	4,371	658	14,996	סך הכל
Widow + 1	356	386	245	174	107	57	43	30	906	48	2,352	אלמנה + 1
Widow + 2 +	977	1,180	1,122	1,051	1,073	1,021	800	712	3,132	598	11,666	אלמנה + 2+
1 Child	28	34	24	19	9	10	8	3	229	3	367	ילד 1
2 Children	25	38	29	26	18	17	19	14	77	8	271	2 ילדים
3 Children	4	8	10	4	8	4	3	2	5	-	48	3 ילדים
4 Children +	5	5	8	5	7	7	4	3	20	-	64	4 ילדים +
Not known	212	3	2	2	2	1	1	2	2	1	228	לא ידוע
מקבלי הטבה סוציאלית												
TOTAL	1,592	1,642	1,428	1,269	1,211	1,111	874	760	4,343	653	14,883	סך הכל
Widow + 1	351	385	243	172	104	57	43	30	902	48	2,335	אלמנה + 1
Widow + 2+	969	1,171	1,112	1,042	1,063	1,015	796	706	3,117	593	11,584	אלמנה + 2+
1 Child	27	32	24	19	9	10	8	3	221	3	356	ילד 1
2 Children	24	38	29	25	18	17	19	14	76	8	268	2 ילדים
3 Children	4	8	10	4	8	4	3	2	5	-	48	3 ילדים
4 Children +	5	5	8	5	7	7	4	3	20	-	64	4 ילדים +
Not known	212	3	2	2	2	1	1	2	2	1	228	לא ידוע
גברים מבוטחים												
TOTAL	15	12	12	12	13	6	4	6	28	5	113	סך הכל
Widow + 1	5	1	2	2	3	-	-	-	4	-	17	אלמן + 1
Widow + 2+	8	9	10	9	10	6	4	6	15	5	82	אלמן + 2+
1 Child	1	2	-	-	-	-	-	-	8	-	11	ילד 1
2 Children	1	-	-	1	-	-	-	-	1	-	3	2 ילדים
3 Children	-	-	-	-	-	-	-	-	-	-	-	3 ילדים
4 Children +	-	-	-	-	-	-	-	-	-	-	-	4 ילדים +
Not known	-	-	-	-	-	-	-	-	-	-	-	לא ידוע
נשים מבוטחות												

לוח ב/29 - מקבלי קצבאות זקנה ושאיירים הזכאים לביטוח רפואי
לפי סוג הביטוח ולפי הסניפים

Table B/29 - Old-age and Survivors' Pension Recipients Entitled
to Medical Insurance - by insurance category and branch office

VI 1978

BRANCH OFFICE	INSURANCE CATEGORY			סך - הכל TOTAL	סניף
	אחר ולא ידוע Other and unknown	שמירת זכויות בהסתדרות העובדים Maintenance of rights with General Federa- tion of Labour	ביטוח בקופות החולים Insurance with Sick Funds		
Total	1,034	32,150	70,852	104,036	סך הכל
Jerusalem	85	1,598	5,667	7,350	ירושלים
East Jerusalem	231	19	1,034	1,284	מזרח ירושלים
Tel Aviv	19	4,074	7,091	11,184	תל-אביב
Hajfa	190	3,830	8,042	12,062	חיפה
Beer Sheva	42	1,503	3,918	5,463	באר-שבע
Hadera	120	1,007	2,672	3,799	חדרה
Tiberias-Zefat	51	246	1,211	1,508	טבריה-צפת
Jaffa	33	4,473	8,217	12,723	יפו
Kfar Sabba	37	1,444	2,670	4,151	כפר-סבא
Naharya-Akko	2	1,016	3,496	4,514	נהריה-עכו
Nazareth	-	742	5,221	5,963	נצרה
Netanya	6	1,528	3,019	4,553	נחניה
Afula	1	443	1,149	1,593	עפולה
Petah Tikva	5	1,952	3,213	5,170	פתח-תקוה
Rehovot	104	3,558	6,022	9,684	רחובות
Ramle	83	971	1,963	3,017	רמלה
Ramat-Gan	24	3,734	6,205	9,963	רמת-גן
Other and not known	1	12	42	55	אחר ולא ידוע

Income of New Old-Age Pension Claimants

הכנסותיהם של תובעים חדשים לקצבאות זקנה

לוח ב/30 - התפלגות התובעים החדשים לפי מקור הכנסה ורמת הכנסה משפחתית - באחוזים
(עפ"י מדגם של 1,030 מקרים)

Table B/30 - Distribution of New Claimants by Income Source and Level of family income - in percentages (according to a sample of 1,030 cases)

VIII 1977

MONTHLY INCOME LEVEL (IL)	הכנסה מעבודה Income from work	הכנסות מרכוש + הכנסות אחרות Income from property + other income	פנסיה מחו"ל Pension from abroad	פנסיה בארץ Israeli pension	רמת הכנסה תורשית (לי"י) Income from inheritance (IL)
None	58	84	90	66	אין הכנסה
Income existing - Amount Unknown	9	6	3	16	יש הכנסה אך לא ידועה רמה
0 - 1000	8	6	2	4	0 - 1000
1001 - 1500	5	2	2	4	1001 - 1500
1501 - 2000	5	1	1	3	1501 - 2000
2001 - 3000	6	1	0	4	2001 - 3000
3001 +	9	0	2	3	3001 +
TOTAL	100	100	100	100	סך הכל

לוח ב/32 - התפלגות התובעים החדשים לפי גובה הכנסה משפחתית - באחוזים (ללא קצבת זקנה)
(מדגם - 1,030 מקרים)

B/32 - Distribution of New Claimants by family income level - in percentages (without old-age pension) (according to a sample of 1,030 cases)

VIII 1977

MONTHLY INCOME LEVEL (IL)	אחוזים Percent	רמת הכנסה תורשית (לי"י) Income from inheritance (IL)
None	20	אין הכנסה
Income existing - Amount unknown	21	יש הכנסה אך לא ידועה רמה
0 - 1000	14	0 - 1000
1001 - 1500	10	1001 - 1500
1501 - 2000	7	1501 - 2000
2001 - 2500	7	2001 - 2500
2501 - 3000	4	2501 - 3000
3001 - 4000	6	3001 - 4000
4001 - 5000	3	4001 - 5000
5001 +	8	5001+
TOTAL	100	סך הכל

לוח ב/31 - התפלגות התובעים החדשים לפי מקורות הכנסה משפחתיים - באחוזים (ללא קצבת זקנה)
(מדגם - 1,030 מקרים)

B/31 - Distribution of New Claimants by source of family income - in percentages (without old-age pension) (according to a sample of 1,030 cases)

VIII 1977

INCOME SOURCE	אחוזים Percent	מקור הכנסה
Israeli pension only	22	פנסיה בארץ בלבד
Foreign pension only	4	פנסיה מחו"ל בלבד
Israeli pension + work	4	פנסיה בארץ + עבודה
Work only	31	עבודה בלבד
None	20	אין כל מקורות הכנסה
Miscellaneous combinations	19	צירופים אחרים
TOTAL	100	סך הכל

מִרְקָג' - נְכוּת כִּלְלִית

קצבת נכות משולמת למבוטח שכתוצאה מליקוי גופני, שכלי או נפשי הנובע ממחלה, תאונה או מום מלידה אין לו הכושר להשתכר כדי מחייתו או שכושרו להשתכר מעבודה או ממשלח יד צומצם עקב הליקוי. כן משולמת קצבת נכות לעקרת בית, אם כתוצאה מהליקויים לעיל צומצם או אבד כשרה לתפקד במשק ביתה.

קצבאות נכות משולמות כיום לשני סוגי נכים:

נכה חדש - מי שהיה לנכה לאחר 1 באפריל 1970 או מי שהגיע לגיל 18 לאחר תאריך זה כשהוא נכה. זכאותו לקצבה מותנית ב-35% נכות רפואית ומעלה וצמצום כושר השתכרות בשיעור של 50% לפחות. קצבאות לנכים חדשים משולמות החל מאפריל 1974.

נכה קודם - מי שהיה לנכה לפני 1 באפריל 1970 וזכאותו לקצבה מותנית ב-50% נכות רפואית ומעלה וצמצום כושר השתכרות בשיעור של 75% לפחות. קצבאות לנכים קודמים משולמות החל מאפריל 1975.

לגבי עקרת הבית - זכאותה מותנית בלפחות 60% נכות רפואית מליקוי אחד או 70% מכמה ליקויים ובצמצום כושר תיפקוד בהחאם להיותה נכה חדשה או קודמת. קצבאות לעקרת בית נכה משולמות החל מאפריל 1977.

קצבת הנכות המלאה משולמת לנכה שאושרה לו דרגת נכות של 75% ומעלה (דרגת נכות נקבעת ע"י ועדת נכות ומכוססת על הנכות הרפואית ואובדן כושר ההשתכרות של הנכה). גובה הקצבה המשולמת לנכה תלוי בדרגת הנכות ובמספר התלויים (החל מיולי 1975 בעקבות הרפורמה במס משולמת הקצבה עבור שני ילדים לכל היותר). לבעלי דרגת נכות נמוכה יותר, משולמת קצבה חלקית בהתאם לדרגת הנכות שנקבעה להם.

עד יוני 1975 עמדה קצבת הנכות לבודד על 20% מהשכר הממוצע ולזוג על 30%, וכן שולמו תוספות בנין 3 ילדים. החל מיולי 1975, בעקבות הרפורמה במס, הועלו שיעורי קצבאות הנכות לרמה של 25% לבודד ו-37.5% לזוג וכן תוספת של 5% בגין כל אחד משני הילדים הראשונים. העלאה זו נקבעה כתמורה לביטול הניכויים המיוחדים לנכים שהיו קיימים בעבר במערכת המס. בכך הושוותה רמת קצבאות נכות כללית לרמת ההכנסה המינימלית המובטחת לקשישים ולשאיירים.

ה מ ק ו ר ו ת ל נ ת ו נ י ם

הנתונים הכספיים הם נתוני הנהלת חשבונות של מחלקת הכספים. הנתונים על מקבלי קצבאות נכות כללית על תכונותיהם השונות נלקחו מעיבודי מחשב חודשיים ושנתיים מקובץ התשלומים של המוסד לביטוח לאומי.

ה ג ר ר ו ת

אחוזי נכות רפואית - אחוזי הנכות שנקבעו ע"י רופא או ועדה רפואית בהתאם למבחנים הרפואיים הנהוגים בחוק הביטוח הלאומי.

דרגת נכות - דרגת הנכות שנקבעה ע"י ועדה רב-מקצועית המאבחנת את אובדן כושרו של הנכה להשתכר, או של עקרת בית לתפקד במשק ביתה.

קצבה זמנית וצמיחה - אחוז הנכות ודרגת הנכות יכולים להיקבע לתקופה מוגבלת או לצמיתות. אם נקבעו לתקופה מוגבלת, על הנכה להתייצב בתום התקופה להערכה מחודשת.

תאריך קובע - התאריך שבו איבד הנכה 50% לפחות מכושרו להשתכר או עקרת בית אשר איבדה מכושרה לתפקד במשק ביתה עקב מחלה, תאונה או מום מלידה.

ה ע ר ו ת ל ל ו ח ו ת ו ש י ט ו ת ח י ש ו ב

הנתונים השנתיים מתייחסים לשנת תקציב המתחילה ב- 1 באפריל של השנה המסומנת. הנתונים של מספר המקבלים מתייחסים לנתוני חודש אוקטובר של השנה המסומנת, אלא אם סומן אחרת. שיעורי הקיצבה הינם השעורים הממוצעים לשנה התקציבית המסומנת.

הקצבאות במחירו 1970 חושבו על פי מדד המחירים לצרכן (כולל ירקות ופרות) בממוצע לכל שנת תקציב. חישוב הקצבאות כאחוז מהשכר הממוצע למשרת שכיר מבוסס על נתוני השכר הממוצע ממקורות המוסד לביטוח לאומי הנערכים ע"י הלשכה המרכזית לסטטיסטיקה ואף הם חושבו לכל שנה תקציבית.

2. מקבלי קצבת נכות כללית לפי דרגת נכות - נכה חדש

2. Recipients of Disability Benefits by Degree of Disability - Newly Disabled

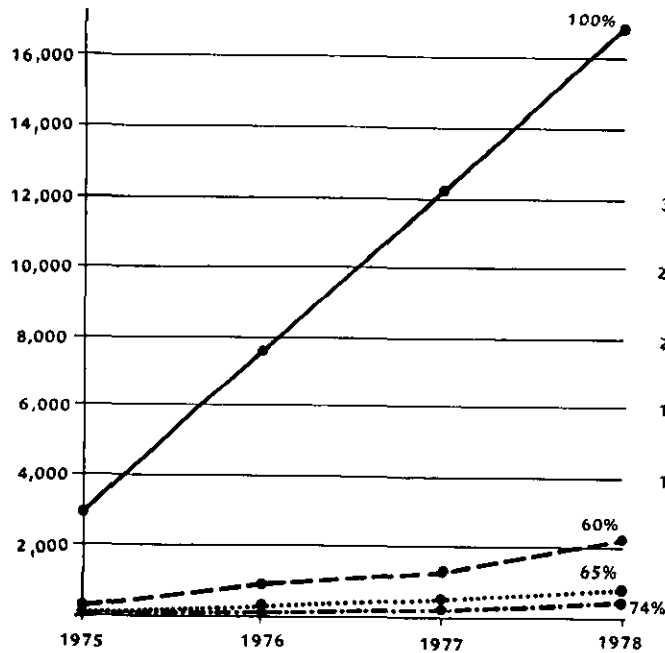

1. מקבלי קצבת נכות כללית

1. Recipient of Disability Benefits

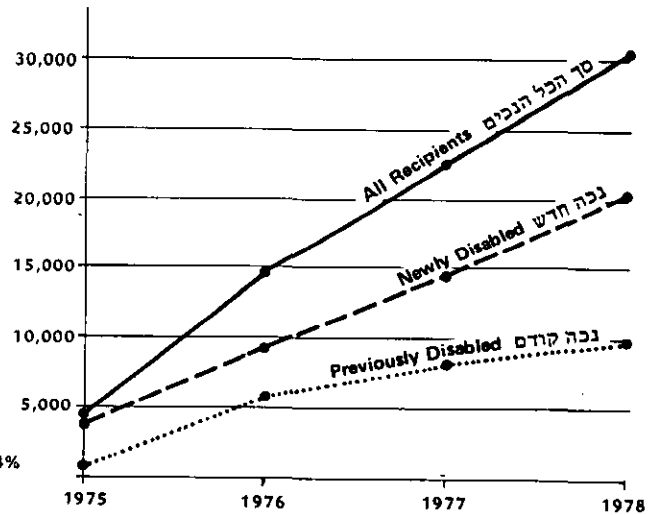

3. מקבלי קצבת נכות כללית לפי גיל מין וסוג הנכה

3. Recipients of Disability Benefits by Age, Sex and Type of Recipients

x 1978

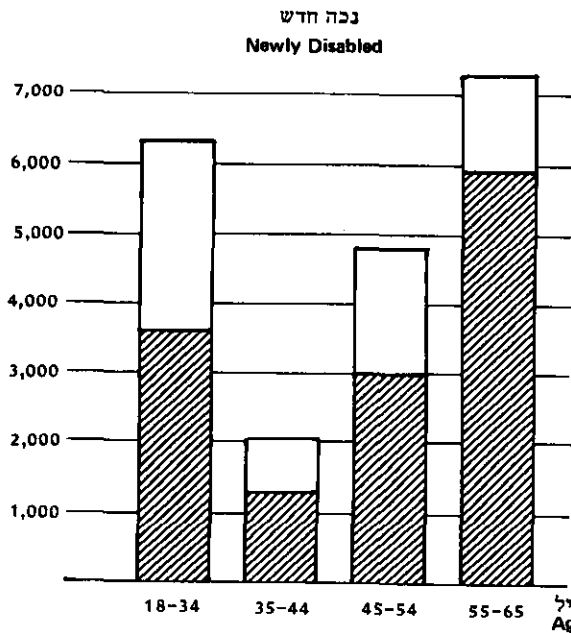

נכה קודם
Previously Disabled

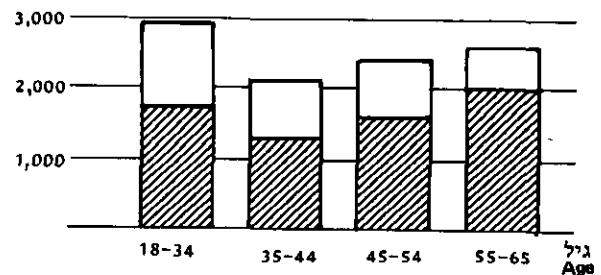

נשים Women
גברים Men

DISABILITY

לוח ג/1 - גמלאות נכות כללית
Table C/1 - Disability Benefits

1974-1978

IL THOUSAND

אלפי ל"י

השתתפות בהוצאות רכב לניידות נכים (ע"ח האוצר) Participation in Vehicle Costs for Disabled with Limited Mobility	PREVIOUSLY DISABLED					NEWLY DISABLED			TOTAL		תקופה PERIOD
	פיצויי החייקרות במימון האוצר Cost of living Compensation financed by the Government	גמלאות לפי חוק STATUTORY BENEFITS		סך הכל Total	פיצויי החייקרות במימון האוצר Cost of Living Compensation (financed by the Government)	קצבה לפי חוק הביטוח (2) Statutory Benefit (2)	סך-הכל Total	מזה: במימון המוסד Thereof: Financed by the N.I. Institute (1)	סך-הכל Total		
		במימון האוצר (2) Financed by the Government (2)	במימון המוסד (2) Financed by the N.I. Institute (2)								
עומדות Standing loans	קצבה חודשית Monthly allowance										
-	8,504	-	-	-	-	1,493	8,138	9,631	8,138	18,135	1974
29,121	25,649	1,693	9,985	3,342	15,020	6,300	50,779	57,079	54,120	126,869	1975
111,545	56,272	12,400	55,773	18,746	86,919	21,500	125,506	147,006	144,252	401,742	1976
188,467	78,919	18,115	120,244	40,253	178,642	31,830	285,027	316,857	326,880	764,485	1977
275,000	155,200	19,200	206,600	68,700	294,500	44,900	561,800	606,700	638,700	1,340,000	*1978

(1) כולל הוצאות הקרן לפיתוח שירותים לנכים.
(2) כולל שיקום ומענק פטירה.

לוח ג/2 - שעורי קצבה בסיסית למקבלי קצבה נכות כללית מלאה

Table C/2 - Basic Full Disability Benefit Rates

1975-1978

נכה עם בן/ת זוג ושני ילדים Disabled with Spouse and Two Children	נכה עם בן/ת זוג וילד Disabled with Spouse and One Child	נכה עם בן/ת זוג Disabled with Spouse	נכה בודד Single Disabled	תקופה PERIOD
AT CURRENT PRICES (IL)				במחירים שוטפים (ל"י)
1,081.0	958.1	834.7	557.0	1975
1,384.0	1,245.8	1,107.7	739.2	1976
2,009.7	1,793.6	1,577.5	1,051.8	1977
2,970.1	2,657.0	2,343.9	1,563.0	1978
AT 1970 PRICES (IL)				במחירי 1970 (ל"י)
357.9	317.2	276.4	184.4	1975
341.2	307.2	273.1	182.3	1976
359.0	313.2	281.8	187.9	1977
348.8	312.0	275.3	183.6	1978
AS PER CENT OF AVERAGE MONTHLY WAGE PER EMPLOYEE POST				כאחוז מהשכר החודשי הממוצע למשרת שכיר
47.5	42.1	36.7	24.4	1975
44.2	39.8	35.4	23.6	1976
43.4	38.8	34.1	22.7	1977
40.6	36.3	32.1	21.4	1978

לוח 3/ג - קצבת נכות כללית חדשה ממוצעת לפי מספר תלויים

Table C/3 - Average Monthly Disability Benefit - by Number of Dependents

1975-1978

נכה עם שלושה תלויים או יותר	נכה עם שני תלויים	נכה עם תלוי אחד	נכה בודד	סך הכל	ה ת ק ו פ ה
Disabled with three or more dependants	Disabled with two dependants	Disabled with one dependant	Single disabled	TOTAL	PERIOD
AT CURRENT PRICES (IL)					במחירים שוטפים (לי"י)
TOTAL					סך הכל
997	787	675	540	672	1975
1,234	1,011	932	720	896	1976
1,893	1,539	1,378	1,046	1,336	1977
2,660	2,074	1,925	1,507	1,836	1978
NEWLY DISABLED					נכה חדש
966	780	655	539	669	1975
1,150	969	892	712	876	1976
1,854	1,519	1,382	1,104	1,355	1977
2,520	2,040	1,857	1,480	1,797	1978
PREVIOUSLY DISABLED					נכה קודם
1,085	816	774	543	680	1975
1,362	1,098	1,038	731	929	1976
1,964	1,589	1,362	967	1,300	1977
2,941	2,173	2,153	1,548	1,910	1978
AT 1970 PRICES (IL)					במחירי 1970 (לי"י)
TOTAL					סך הכל
330	260	223	179	222	1975
304	249	230	177	221	1976
338	275	246	187	238	1977
312	243	226	177	215	1978
NEWLY DISABLED					נכה חדש
320	258	217	178	221	1975
283	239	220	175	216	1976
331	271	247	197	242	1977
296	239	218	173	211	1978
PREVIOUSLY DISABLED					נכה קודם
320	363	256	180	225	1975
283	391	256	180	229	1976
351	284	243	173	232	1977
345	225	253	182	224	1978

Table C/3 - (Cont'd)

נכה עם שלושה חלויים או יותר Disabled with three or more dependants	נכה עם שני חלויים Disabled with two dependants	נכה עם חלוי אחד Disabled with one dependant	נכה בודד Single disabled	סך הכל TOTAL	התקופה PERIOD
AS PER CENT OF AVERAGE MONTHLY WAGE PER EMPLOYEE POST					כאחוז מהשכר הממוצע למשרת שכיר
TOTAL					סך הכל
43.8	34.6	29.6	23.7	29.5	1975
39.4	32.3	29.8	23.0	28.6	1976
40.5	33.3	29.8	22.6	28.9	1977
36.4	28.4	26.3	20.6	25.1	1978
NEWLY DISABLED					נכה חדש
42.4	34.2	28.8	23.7	29.4	1975
36.7	30.9	28.5	22.7	28.0	1976
40.1	32.8	29.9	23.9	29.2	1977
34.5	27.9	25.4	20.2	24.6	1978
PREVIOUSLY DISABLED					נכה קודם
47.6	35.8	34.0	23.8	29.8	1975
43.5	35.1	33.2	23.3	29.7	1976
42.5	34.3	29.4	20.9	28.1	1977
40.2	29.7	29.5	21.2	26.1	1978

לוח 4/ג - מקבלי קצבת נכות כללית לפי מספר תלויים (1)
 Table C/4 - Recipients of Disability Benefits - by
 Number of Dependents⁽¹⁾

1975-1978

נכה עם שלשה תלויים או יותר Disabled with three dependants or more	נכה עם שני תלויים Disabled with two dependants	נכה עם תלוי אחד Disabled with one dependant	נכה בודד Single disabled	סך הכול TOTAL	תקופה PERIOD
TOTAL					סך הכול
793	351	971	2,199	4,320	1975
3,019	1,386	2,846	7,497	14,748	1976
4,374	2,144	4,236	11,956	22,710	1977
5,172	3,269	5,484	16,425	30,350	1978
NEWLY DISABLED					נכה חדש
645	298	853	1,688	3,484	1975
1,832	937	2,059	4,241	9,069	1976
2,816	1,515	3,190	6,829	14,350	1977
3,506	2,461	4,255	10,160	20,382	1978
PREVIOUSLY DISABLED					נכה קודם
154	53	118	511	836	1975
1,187	449	787	3,256	5,679	1976
1,558	629	1,046	5,127	8,360	1977
1,666	808	1,229	6,265	9,968	1978

(1) As from July 1975 the dependants allowance is paid for the spouse, for parents, and for the first two children.

(1) החל מיולי 1975 חוספת תלויים משולמת עבור בן/בת זוג, הורים ושני ילדים ראשונים.

לוח 5/ג - מקבלי קצבת נכות כללית לפי דרגת נכות ומין (1)

Table C/5 - Recipients of Disability Benefits - by Degree of Disability and Sex (1)

1975-1978

DEGREE OF DISABILITY		דרגת נכות			סך הכל	תקופה
100%		74%	65%	60%		
מזה: נכים קודמים Thereof: Previously disabled	סך הכל Total					
						סך הכל
TOTAL						
836	3,907	81	97	235	4,320	1975
5,679	13,325	223	341	859	14,748	1976
8,360	20,673	255	517	1,265	22,710	1977
9,968	26,875	507	826	2,142	30,350	1978
						גברים
MEN						
4,068	9,836	189	294	687	11,006	1976
5,733	14,732	208	431	965	16,336	1977
6,547	18,081	272	517	1,402	13,725	1978
						נשים
WOMEN						
1,611	3,489	34	47	172	3,742	1976
2,627	5,941	47	86	300	6,374	1977
3,421	8,794	235	309	740	6,657	1978

(1) For 1975, data are available concerning the total number of Disability Benefit Recipients but without distinction of sex.

(1) לבני נחוגי 1975 קיימה אינפורמציה על סך מקבלי קצבת הנכות ללא התשלוח לפי מין.

לוח 6/ג - מקבלי קצבת נכות כללית לפי אחוז נכות רפואית

Table C/6 - Recipients of Disability Benefits - by Percentage of Medical Disability

1975-1978

MEDICAL DISABILITY PERCENTAGES							אחוזי נכות רפואית	ת ק ו פ ת PERIOD
91 - 100	81 - 90	71 - 80	61 - 70	50 - 60	35 - 49	סך הכל TOTAL		
TOTAL (1)							סך הכל	
3,517	957	2,243	2,798	3,630	1,364	(1)14,748	1976	
5,703	1,314	3,173	4,247	6,056	2,217	22,710	1977	
8,045	1,770	4,052	5,558	8,014	2,911	30,350	1978	
NEWLY DISABLED							נבה חדש	
1,877	541	1,321	1,594	2,176	1,364	(1)9,069	1976	
3,295	781	1,890	2,463	3,704	2,217	14,350	1977	
5,032	1,188	2,605	3,417	5,229	2,911	20,382	1978	
PREVIOUSLY DISABLED							נבה קודם	
1,647	416	922	1,204	1,454	-	(1)5,679	1976	
2,408	533	1,283	1,784	2,352	-	8,360	1977	
3,013	582	1,447	2,141	2,785	-	9,968	1978	

(1) Including 239 disabled for whom no data are available concerning the percentage of their disability. (1) כולל 239 נכים אשר אין מידע על אחוזי נכוחם הרפואית.

לוח 7/ג - מקבלי קצבת נכות כללית זמנית וצמיתה לפי סוג הנכה

Table C/7 - Temporary and Permanent Disability Benefits - by Type of Recipient

1975-1978

PERMANENT BENEFITS			TEMPORARY BENEFITS			TOTAL			ת ק ו פ ת PERIOD
נכה קודם	נבה חדש	סך הכל	נכה קודם	נבה חדש	סך הכל	נכה קודם	נבה חדש	סך הכל	
Previously Disabled	Newly Disabled	Total	Previously Disabled	Newly Disabled	Total	Previously Disabled	Newly Disabled	Total	
58	1,999	2,557	278	1,485	1,763	836	3,484	4,320	1975
4,889	6,640	11,529	790	2,429	3,219	5,679	9,069	14,748	1976
6,671	8,431	15,102	1,689	5,919	7,608	8,360	14,350	22,710	1977
9,751	18,907	28,658	217	1,475	1,692	9,968	20,382	30,350	1978

לוח 8/ג - מקבלי קצבת נכות כללית לפי גיל ומין
 Table C/8 - Recipients of Disability Benefits - by
 Age and Sex

1975-1978

AGE												נשים	גברים	סך הכל	תקופה PERIOD
55 - 65			45 - 54			35 - 44			18 - 34						
נשים	גברים	סך הכל	נשים	גברים	סך הכל	נשים	גברים	סך הכל	נשים	גברים	סך הכל	WOMEN	MEN	TOTAL	
Women	Men	Total	Women	Men	Total	Women	Men	Total	Women	Men	Total	WOMEN	MEN	TOTAL	
TOTAL															סך הכל
..	..	1,712	685	394	1,529	4,320	1975
650	4,599	5,249	749	2,283	3,032	482	1,383	1,865	1,861	2,741	4,602	3,742	11,006	14,748	1976
1,210	6,395	7,605	1,428	3,602	5,030	873	2,132	3,005	2,863	4,207	7,070	6,374	16,336	22,710	1977
2,017	7,852	9,869	2,668	4,542	7,210	1,470	2,572	4,042	3,923	5,306	9,229	10,078	20,272	30,350	1978
NEWLY DISABLED															נכה חדש
..	..	1,464	560	266	1,194	3,484	1975
393	3,170	3,563	417	1,380	1,797	151	649	800	1,170	1,739	2,909	2,131	6,938	9,069	1976
787	4,569	5,356	839	2,314	3,153	290	1,000	1,290	1,831	2,720	4,551	3,747	10,603	14,350	1977
1,432	5,834	7,266	1,839	2,978	4,817	668	1,307	1,975	2,718	3,606	6,324	6,657	13,725	20,382	1978
PREVIOUSLY DISABLED															נכה קודם
..	..	248	125	128	335	836	1975
257	1,429	1,686	332	903	1,235	331	734	1,065	691	1,002	1,693	1,611	4,068	5,679	1976
423	1,826	2,249	589	1,288	1,877	583	1,132	1,715	1,032	1,487	2,519	2,627	5,733	8,360	1977
585	2,018	2,603	829	1,564	2,393	802	1,265	2,067	1,205	1,700	2,905	3,421	6,547	9,968	1978

לוח 9/נ - מקבלי קצבת נכות כללית לפי מין ומצב משפחתי

Table C/9 - Recipients of Disability Benefits - by Sex and Family Status

1976-1978

PREVIOUSLY DISABLED						NEWLY DISABLED						TOTAL						מין SEX
נכה קודם						נכה חדש						סך הכל						
נפרד	רווק	גרוש	אלמן	נשוי	סך הכל	נפרד	רווק	גרוש	אלמן	נשוי	סך הכל	נפרד	רווק	גרוש	אלמן	נשוי	סך הכל	
Separat-ed	Single	Divorc-ed	Widow-(er)	Married	Total	Separat-ed	Single	Divorc-ed	Widow-(er)	Married	Total	Separat-ed	Single	Divorc-ed	Widow-(er)	Married	Total	
TOTAL																		סך הכל
72	2,279	434	264	2,630	5,679	75	2,635	338	288	5,733	9,069	147	4,914	772	552	8,363	14,748	X 1976
169	4,561	1,070	464	3,843	10,107	266	5,933	1,051	784	12,934	20,968	435	10,494	2,121	1,248	16,777	31,075	(1) XI 1978
MEN																		גברים
45	1,195	188	89	2,551	4,068	49	1,456	144	132	5,157	6,938	94	2,651	332	221	7,708	11,006	X 1976
74	2,552	357	135	3,461	6,579	120	3,452	402	253	9,763	13,990	194	6,004	759	388	13,224	20,569	(1) XI 1978
WOMEN																		נשים
27	1,084	246	175	79	1,611	26	1,179	194	156	576	2,131	53	2,263	440	331	655	3,742	X 1976
95	2,009	713	329	382	3,528	146	2,481	649	531	3,171	6,978	241	4,490	1,362	860	3,553	10,506	(1) XI 1978
<p>(1) The 1978 figures are those for the month of November and the totals thus differ from those in other tables where the October figures are given.</p> <p>(1) לגבי שנת 1978 התונים הם של חודש נובמבר ולכן נבדל הסה"כ מהלוחות האחרים בהם התונים הם של חודש אוקטובר.</p>																		

לוח ג/10 - מקבלי קצבת נכות כללית לפי ארץ מוצא
 Table C/10 - Recipients of Disability Benefits - by
 Country of Origin

1976-1978

לא ידוע Not known	אירופה אפריקה Europe- America	אסיה אפריקה Asia- Africa	ISRAEL ישראל		סך הכל TOTAL	תקופה PERIOD
			לא יהודים Non-Jews	יהודים Jews		
TOTAL						סך הכל
164	3,731	6,111	2,035	2,707	14,748	X 1976
288	6,868	13,892	3,459	6,568	31,075	(1) XI 1978
NEWLY DISABLED						נכה חדש
101	2,798	3,525	845	1,800	9,069	X 1976
181	5,396	8,958	1,931	4,502	20,968	(1) XI 1978
PREVIOUSLY DISABLED						נכה קודם
63	933	2,586	1,190	907	5,679	X 1976
107	1,472	4,934	1,528	2,066	10,107	(1) XI 1978

(1) See note (1) to table C/9. (1) ראה הערה (1) בלוח ג/9.

לוח ג/11 - מקבלי קצבת נכות כללית לפי גורם הנכות
 Table C/11 - Recipients of Disability Benefits - by
 Cause of Disability

1976-1978

תאונות וגורמים אחרים Accidents and Other Causes	מחלה Sickness	מום פלידה Congenital Deformity	סך הכל TOTAL	תקופה PERIOD
TOTAL				סך הכל
248	6,306	1,834	8,388	III 1976
283	11,498	2,967	14,748	X 1976
1,770	22,993	6,312	31,075	(1) XI 1978
NEWLY DISABLED				נכה חדש
161	4,219	1,028	5,408	III 1976
181	7,346	1,542	9,069	X 1976
1,460	16,105	3,403	20,968	(1) XI 1978
PREVIOUSLY DISABLED				נכה קודם
87	2,087	806	2,980	III 1976
102	4,152	1,425	5,679	X 1976
310	6,888	2,909	10,107	(1) XI 1978

(1) See note (1) to table C/9. (1) ראה הערה (1) בלוח ג/9.

לוח ג/12 - מקבלי קצבה נכות כללית לפי סניפים ודרגת נכות
**Table C/12 - Recipients of Disability Benefits - by
 Local Branch and Degree of Disability**

X 1978

BRANCH	DEGREE OF DISABILITY					סך הכל TOTAL	סניף
	100%		74%	65%	60%		
	מזה: נכה קודם Thereof: Previously disabled	סך הכל TOTAL					
TOTAL	9,968	26,875	507	826	2,142	30,350	סך הכל
Jerusalem	827	2,108	78	81	176	2,443	ירושלים
East Jerusalem	91	384	23	26	53	486	מזרח ירושלים
Tel Aviv	786	1,729	19	78	160	1,986	תל-אביב
Haifa	950	3,151	54	80	243	3,528	חיפה
Be'er Sheva	556	1,827	31	33	120	2,011	באר-שבע
Hadera	439	1,036	11	16	58	1,121	חדרה
Tiberias-Zefat	343	988	17	20	47	1,072	טבריה-צפת
Jaffa	1,050	2,926	45	135	401	3,507	יפו
Kfar-Sabba	340	1,018	16	21	54	1,109	כפר-סבא
Nahariya-Akko	541	1,294	21	22	75	1,412	נהריה-עכו
Nazareth	745	1,701	27	33	108	1,869	נצרת
Netanya	515	1,200	17	42	81	1,340	נתניה
Afula	297	775	9	20	36	840	עפולה
Petach-Tikva	375	1,025	18	22	65	1,130	פתח-תקוה
Rehovot	1,149	3,174	85	118	233	3,610	רחובות
Ramle	301	883	17	15	65	980	רמלה
Ramat Gan	663	1656	19	64	167	1,906	רמת-גן

ג/13 - מקבלי קצבת נכות כללית לפי דרגת נכות אחת נכות רפואית

Table C/13 - Recipients of Disability Benefits -
by Degree of Disability and Percentage of Medical Disability

X 1978

DEGREE OF DISABILITY			דרגת נכות				אחוזי נכות רפואית MEDICAL DISABILITY PERCENTAGES
100%			74%	65%	60%	TOTAL סך הכל	
Thereof: Previously Disabled	מזה: נכה קודם	TOTAL סך הכל					
9,968		26,875	507	826	2,142	30,350	סך הכל TOTAL
		1,976	77	180	678	2,911	35-49
2,785		6,895	127	276	716	8,014	50-60
2,141		5,056	80	117	305	5,558	61-70
1,447		3,696	85	92	179	4,052	71-80
582		1,598	38	45	89	1,770	81-90
3,013		7,654	100	116	175	8,045	91-100

ג/14 - מקבלי קצבת נכות כללית לפי גיל ודרגת נכות

Table C/14 - Recipients of Disability Benefits -
by Age and Degree of Disability

X 1978

DEGREE OF DISABILITY			דרגת נכות				גיל AGE
100%			74%	65%	60%	TOTAL סך הכל	
Thereof: Previously Disabled	מזה: נכה קודם	TOTAL סך הכל					
9,968		26,875	507	826	2,142	30,350	סך הכל TOTAL
2,905		3,158	73	53	5,945	9,229	18-34
2,067		2,350	116	63	1,513	4,042	35-44
2,393		3,075	282	189	3,574	7,210	45-54
2,603		3,437	355	202	5,875	9,869	55-65

לוח ג/15 - מקבלי קצבת נכות כללית לפי התאריך הקובע
 Table C/15- Recipients of Disability Benefits - by
 Determining Date

1970-1978

1976-1978	1974-1976	1972-1974	1970-1972	ער 1970	סך וכל	תאריך הקובע DETERMINING DATE
-	2,064	2,157	1,187	2,980	8,388	III 1976
-	4,207	3,102	1,760	5,679	14,748	X 1976
7,294	6,929	4,119	2,626	10,107	31,075	(1) XI 1978
						(1) ראה הערה (1) בלוח ג/9.
(1) See note (1) to table C/9.						

לוח ג/16 - מקבלי קצבת נכות כללית - עקרות בית לפי דרגת נכות ואחוזי נכות רפואית
 Table C/16 - Recipients of Disability Benefits -
 Housewives by Degree of Disability and
 Percentage of Medical Disability

XI 1978

DEGREE OF DISABILITY					דרגת נכות	אחוזי נכות רפואית MEDICAL DISABILITY PERCENTAGES
100%	74%	65%	60%	סך הכל TOTAL		
660	202	199	272	1,333	סך הכל TOTAL	
96	25	41	65	227	60-70	
82	51	53	68	254	71-80	
44	26	22	39	131	81-90	
438	100	83	100	721	91-100	
(1) This table gives a breakdown of figures contained in previous tables.						
(1) בלוח זה מופיע פרט נחונים הבולטים בלוחות הקודמים.						

מרק די - גמלת ניירות

גמלת ניירות המשולמת ע"י המוסד לביטוח על פי הסכם עם האוצר מדצמבר 1975, כוללת קצבת ניירות והלוואה עומדת לרכישת רכב.

ההסכם מקנה לנכה- רגליים שדרגת מוגבלותו בניירות גבוהה מ-40% והוא בעל רשיון נהיגה בר תוקף ולמוגבל בניירות שדרגת מוגבלותו גבוהה מ-60% ואינו בעל רשיון נהיגה בר תוקף את הזכויות הכאות:

1. הלוואה עומדת לכיסוי מיסים החלים על רכב מנועי. אחוז הלוואה העומדת הוא כדלהלן:
למוגבל בניירות בעל רשיון נהיגה - כאחוז מוגבלותו בניירות; למוגבל בניירות שאין לו רשיון נהיגה - 75% מאחוז מוגבלותו בניירות.
2. קצבת ניירות חודשית. הקצבה משולמת לפי אחוז המוגבלות. זכאי המשכר כדי מחייתו יקבל קצבה כפולה מזכאי שאינו משכר. מוגבל בניירות שמקום עבודתו מרוחק למעלה מ-20 ק"מ מבייתו זכאי לקצבה מוגדלת.
נכה חסר רכב שאחוז מוגבלותו 100% יקבל קצבה השווה לקצבת הנכה שאינו נוהג והנו בעל רכב קטן. חסר רכב שאחוז מוגבלותו 99%-80% יקבל 75% מקצבה זו.

גובה הלוואה העומדת והקצבה החודשית תלויות בגודל הרכב לו זכאי המוגבל בהתאם לאחוז מוגבלותו, בהיותו בעל רשיון נהיגה בר תוקף והיותו בעל הרכב. לצורך הלוואה העומדת והקצבה - לגבי בעלי רכב דין מוגבל בדרגה 60% ומעלה, כדין מוגבל 100%.

הזכאות לרכב קטן ובינוני מותנית באחוזי המוגבלות ובשאלה אם הנכה נוהג בעצמו או מישהו אחר נוהג עבורו את הרכב. הזכאות לרכב גדול נקבעת ע"י כללים חריגים (במקרה שתנאי הנכות מחייבים אבזרים מיוחדים ברכב).

ה מקור לנתונים

הנתונים נלקחו מעיבודי מחשב מתוך קובץ התשלומים של המוסד לביטוח לאומי.

ה ערות ללוחות וצורת השו"ב:

הנתונים השנתיים מתייחסים לשנת תקציב המתחילה ב-1 באפריל של השנה המסומנת. הנתונים על מספר המקבלים מתייחסים לנתוני חודש אוקטובר של השנה המסומנת, אלא אם סומן אחרת. שעורי הקצבה הינם השעורים הממוצעים לאותה שנה.
קצבאות במחירי 1970 חושבו עפ"י מדר המחירים (כולל פירות וירקות) בממוצע לכל שנת תקציב.

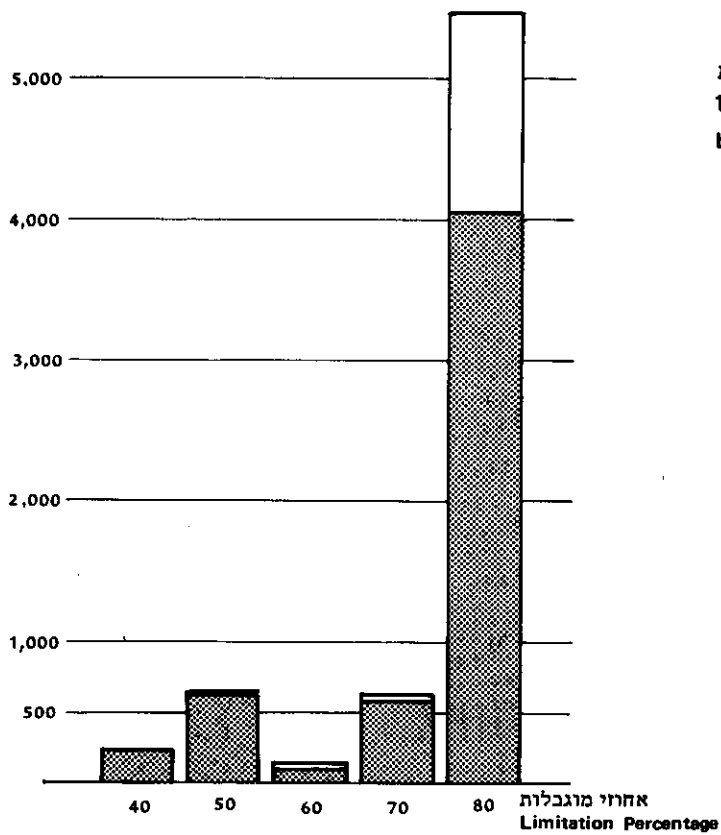

1. מקבלי קצבת ניידות לפי אחוז מוגבלות

1. Mobility Allowance Recipients by Percentage of Limitation

1978

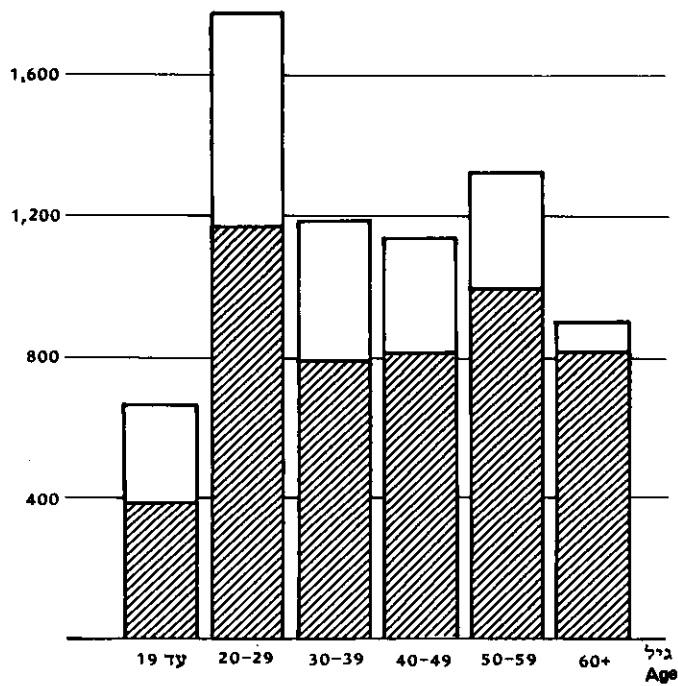

2. מקבלי קצבת ניידות לפי גיל ומין

2. Mobility Allowance Recipients by Age and Sex.

1978



MOBILITY ALLOWANCE

לוח ד/1 - שעורי קצבה ניידות לפי אחוזי מוגבלות בניידות ולפי השתכרות (1)
 Table D/1 - Mobility Allowance Rates - by Degree of Mobility Limitation and Employment Status (1)

1975-1978

אינם משתכרים NON-EARNERS					משתכרים - קצבה מתרלה EARNERS-INCREASED ALLOWANCE					משתכרים - קצבה רגילה EARNERS-ORDINARY ALLOWANCE					תקופה PERIOD
אחוזי מוגבלות Limitation Percentage					אחוזי מוגבלות Limitation Percentage					אחוזי מוגבלות Limitation Percentage					
80-100	70	60	50	40	80-100	70	60	50	40	80-100	70	60	50	40	
AT CURRENT PRICES (IL) במחירים שוטפים (ל"י)															
SMALL VEHICLE - 1300 c.c.															רכב קטן - 1300 סמ"ק
353	280	240	200	160	678	482	413	344	275	579	412	353	294	235	1975
453	298	255	213	170	1,001	701	601	500	401	830	581	499	415	332	1976
564	395	339	282	226	1,360	953	816	680	545	1,127	789	676	563	451	1977
1,050	735	630	525	420	2,475	1,733	1,485	1,237	990	2,100	1,470	1,260	1,050	840	1978
MEDIUM SIZE VEHICLE - 1800 c.c.															רכב בינוני - 1800 סמ"ק
404	297	555	212	170	849	601	515	130	444	723	513	440	366	293	1975
543	381	326	272	218	1,304	912	782	652	522	1,169	761	652	543	435	1976
725	470	435	363	290	1,746	1,223	1,048	874	699	1,440	1,016	870	725	580	1977
1,337	936	802	668	535	3,150	2,205	1,890	1,575	1,260	2,673	1,871	1,604	1,336	1,069	1978
LARGE VEHICLE - 2000 c.c.															רכב גדול - 2000 סמ"ק
463	331	286	237	190	985	681	597	498	398	837	593	506	424	339	1975
638	447	383	319	256	1,530	1,073	919	765	613	1,277	893	766	638	511	1976
809	584	501	417	334	2,015	1,411	1,200	1,007	827	1,669	1,168	1,001	834	668	1977
1,531	1,072	919	766	612	3,642	2,550	2,185	1,821	1,457	3,082	2,158	1,850	1,541	1,233	1978
EXTRA LARGE VEHICLE - over 2000 c.c.															רכב ענק - מעל 2000 סמ"ק
1,061	743	637	530	424	2,606	1,824	1,564	1,303	1,042	2,120	1,485	1,272	1,053	849	1977
1,734	1,213	1,040	867	693	4,128	2,890	2,477	2,064	1,651	3,469	2,428	2,081	1,735	1,388	1978

(1) The agreement relating to the payment of limited mobility allowances came into effect on January 1st, 1976, though the allowances are paid retroactively as from the 1st July 1975 to all persons entitled to them at that time.

(1) הסכם ברבר תשלום קצבה ניידות הופעל ב-1.1.76, והיא משולמת למפרע מ-1.7.75 לפי שהיה זכאי באותה עת.

לוח ד/2 - מקבלי קצבת ניידות לפי גיל ומין
 Table D/2 - Mobility Allowance Recipients - by
 Age and Sex

x 1978

AGE	נשים WOMEN	גברים MEN	סך הכל TOTAL	ג י ל
TOTAL	2,016	4,961	6,977	סך הכל
Up to 4	9	20	29	4 ד.
5 - 9	85	117	202	5 - 9
10 - 14	98	128	226	10 - 14
15 - 19	86	125	211	15 - 19
20 - 29	615	1,161	1,776	20 - 29
30 - 39	393	783	1,176	30 - 39
40 - 49	320	809	1,129	40 - 49
50 - 59	321	1,006	1,327	50 - 59
60 - 64	46	362	408	60 - 64
65 - 70	30	326	356	65 - 70
71+	13	124	137	71+

לוח ד/3 - מקבלי קצבת ניידות לפי אחוז מוגבלות ולפי גודל הרכב

Table D/3 - Mobility Allowance Recipients by Percentage of Limitation and Size of Vehicle

A. TOTAL RECIPIENTS

X 1978

א. סה"כ מקבילים

VEHICLE SIZE				גודל הרכב	אחוזי מוגבלות LIMITATION PERCENTAGE	הנהג DRIVER
Up to 77 ע"ס 2000 סמ"ק c.c.	Up to 1800 ע"ס 1800 סמ"ק c.c.	Up to 1300 ע"ס 1300 סמ"ק c.c.	סך הכל TOTAL			
181	3,381	3,415	6,977	TOTAL סך הכל	כל מקבלי הקצבה ALL RECIPIENTS	
-	3	207	210	40		
4	19	608	631	50		
-	2	103	105	60		
1	24	566	591	70		
176	3,333	1,931	5,440	80 - 100		
177	3,294	1,980	5,451	TOTAL סך הכל	נהג DRIVER	
-	3	202	205	40		
4	19	587	610	50		
-	2	86	88	60		
1	24	518	543	70		
172	3,246	587	4,005	80 - 100		
4	87	1,435	1,526	TOTAL סך הכל	אינו נהג NON-DRIVER	
-	-	5	5	40		
-	-	21	21	50		
-	-	17	17	60		
-	-	48	48	70		
4	87	1,344	1,435	80 - 100		

X 1978

B. EARNERS

ב. משכרים

VEHICLE SIZE			גודל הרכב	אחוזי מתבלות LIMITATION PERCENTAGE	הנהג DRIVER
Up to עד 2000 c.c. סמ"ק	Up to עד 1800 c.c. סמ"ק	Up to עד 1300 c.c. סמ"ק	סך הכל TOTAL		
135	2,526	1,859	4,520	TOTAL סך הכל	כל מקבלי הקצבה ALL RECIPIENTS
-	3	161	164	40	
4	16	487	507	50	
-	2	60	62	60	
-	18	376	394	70	
131	2,487	755	3,393	80-100	
133	2,509	1,494	4,136	TOTAL סך הכל	נהג DRIVER
-	3	160	163	40	
4	16	484	504	50	
-	2	59	61	60	
-	18	358	376	70	
129	2,370	433	3,032	80-100	
2	17	365	384	TOTAL סך הכל	אינו נהג NON-DRIVER
-	-	1	1	40	
-	-	3	3	50	
-	-	1	1	60	
-	-	18	18	70	
2	17	342	361	80-100	

C - NON - EARNERS

X 1978

ג. אינם משתכרים

VEHICLE SIZE			גודל הרכב		אחוזי מגבלות LIMITATION PERCENTAGE	הנהג DRIVER
Up to 2000 ע"פ סמ"ק c.c.	Up to 1800 ע"פ סמ"ק c.c.	Up to 1,300 ע"פ סמ"ק c.c.	סך הכל TOTAL	סך הכל TOTAL		
46	855	1,556	2,457	TOTAL	כל מקבלי הקצבה ALL RECIPIENTS	
-	-	46	46	סך הכל	40	
-	3	121	124	50		
-	-	43	43	60		
1	6	190	197	70		
43	846	1,156	2,047	80 - 100		
44	785	486	1,315	TOTAL	נהג DRIVER	
-	-	42	42	סך הכל	40	
-	3	103	106	50		
-	-	27	27	60		
1	6	160	167	70		
43	776	154	973	80 - 100		
2	70	1,070	1,142	TOTAL	אינו נהג NON-DRIVER	
-	-	4	4	סך הכל	40	
-	-	18	18	50		
-	-	16	16	60		
-	-	30	30	70		
2	70	1,002	1,074	80 - 100		

לוח ד/4 - מקבלי קצבת ניידות לפי מין ובעלות על רכב
 Table D/4 - Recipients of Mobility Allowance -
 by Sex and Ownership of Vehicle

1977-1978

WITHOUT VEHICLES			WITH VEHICLES			תקופה PERIOD
נשים WOMEN	גברים MEN	סה"כ TOTAL	נשים WOMEN	גברים MEN	סה"כ TOTAL	
28	47	75	1,748	4,476	6,224	IX 1977
93	153	246	1,923	4,808	6,731	X 1978

לוח ד/5 - תביעות לקצבת ניידות והלוואה עומדת
 Table D/5 - Claims for Mobility Allowance and for Standing Loans

1977-1978

נדחו REJECTED	אושרו APPROVED	נתקבלו RECEIVED	תקופה PERIOD
MOBILITY ALLOWANCE			קצבת ניידות
71	1,040	1,167	1977
28	865	910	1978
STANDING LOAN			הלוואה עומדת
291	2,305	2,632	1977
200	2,152	2,735	1978

פרק ח' - נפגעי עבודה

ביטוח נפגעי עבודה מקנה למבוטח שארעה לו פגיעה בעבודה זכות לגמלאות הבאות מכח חוק הביטוח הלאומי (תחילת החוק לגבי שכירים - אפריל 1954, ולגבי עצמאים - יולי 1957):

דמי פגיעה - לעובד שנפגע בעבודה, ונעדר ממנה לחקופה שאינה עולה על 182 יום.

גמלת נכות - לנפגע שנקבעה לו דרגת נכות זמנית או קבועה. הנמלה משולמת לנפגע במספר אופנים:

- קצבה חודשית לנפגע שדרגת נכותו גבוהה מ-20%

- מענק לנפגע שדרגת נכותו בין 5% ל-19%.

- המרת קצבת הנכות במענק - הנכה רשאי במקרים מסויימים להמיר את קצבתו החודשית במענק שערכו יהיה שווה לקצבה החודשית המהוונת.

ריפוי - תשלום האישפוז והשיקום הרפואי.

שיקום מקצועי וכלכלי - ראה פרק י'.

גמלת תלויים - לקרובי מבוטח שנהרג עקב פגיעה בעבודה והיו תלויים בו לפרנסתם.

לפי הגדרת החוק, תלויים במבוטח הם:

אשתו בשעת מותו; ילדיו; הורים שעיקר פרנסתם על המבוטח או הורים שאינם מסוגלים לכלכל עצמם והמוטד אישרם כתלויים תלות מלאה או חלקית לפי מבחן צדק; סב, סבה, אח, אחות שגרו בבית המבוטח לפחות 12 חודשים לפני הפגיעה ועיקר פרנסתם על המבוטח ושאינם מסוגלים לכלכל עצמם וכל עוד אינם מסוגלים לכלכל עצמם; מי שהיה בן זוגה של המבוטחת בעת פטירתה ויש עמו ילד או שאינו מסוגל לכלכל עצמו, או שהכנסתו אינה עולה על 4,230 ל"י לחודש (בתוקף מ-1.4.79, סכום זה עשוי להשתנות).

שיעור התגמולים - המוסד משלם קצבה בשיעורים המחושבים באחוזים מקיצבת הנכות מעבודה

השלמה כמפורט להלן:

- (1) לאלמנה שהיא בת 50 ומעלה - 60%.
- (2) לאלמנה שהיא בת 40 ועוד אינה בת 50 - 40%.
- (3) לאלמנה שערב פטירתו של המבוטח לא היתה מסוגלת לכלכל עצמה מעבודה, כל זמן שאין היא מסוגלת כאמור ויהא גילה אשר יהא - כאילו מלאו לה 50 שנה.
- (4) לאלמנה שהיו עמה ילדים הזכאים לקצבה ואינם עמה עוד - קצבה כאילו מלאו לה 50 שנה.
- (5) לאלמנה שעמה ילדים ויהא גילה אשר יהא, כל זמן שהילדים עמה, קצבה לפי פיסקה (1) (60%) ותוספת ילדים:
 - א. לילד אחד - 20%
 - ב. לשני ילדים - 30%
 - ג. לשלושה ילדים ויותר - 40%.
- (6) לילדים שהניח אחריו המבוטח ואין אלמנה הזכאית לקבל בשבילם תוספת לפי פיסקה (5) - (כגון אלמנה שנישאה)
 - א. לילד אחד - 60%
 - ב. לשני ילדים - 80%
 - ג. לשלושה ילדים - 90%
 - ד. לארבעה ילדים ויותר 100%
- (7) לתלויים אחרים שהניח אחריו המבוטח, כשלא הגיח אלמנה הזכאית לקצבה או ילדים הזכאים לקצבה:
 - א. לתלוי אחד - 50%
 - ב. לשני תלויים - 75%
 - ג. לשלושה תלויים - 90%
 - ד. לארבעה תלויים ויותר 100%

מקורות הנתונים

הנתונים הכספיים הם נתוני הנהלת החשבונות של מחלקת הכספים. הנתונים על מספר התביעות לגמלאות נפגעי עבודה ומספר הפניות לוועדות הרפואיות רוכזו מדווחים חודשיים המתקבלים מהסניפים והמבוססים על הרישום בפנקסי התביעות.

הנתונים על מקבלי דמי פגיעה עובדו מקובץ בו רוכזו פרטי התביעה והתשלום של הנפגעים במשך השנה. נתונים אלה מתייחסים לתאונות שארעו במשך שנה מסוימת, אף אם התשלום בוצע בשנה שלאחר מכן, בעוד שהנתונים על מספר התביעות לגמלאות לאותה שנה מתייחסים לסך כל התביעות שהוגשו במשך השנה.

הנתונים על הנכים עובדו מקובץ בו רוכזו הפרטים על הנפגע מתיקי התביעה לנכות שבמשרד הראשי. הדיווחים מתייחסים לנפגעי השנה הנדונה.

הנתונים על מצבת מקבלי קצבה צמיחה עובדו מתוך קובץ התשלומים. נתונים אלה מייצגים את אוכלוסיית מקבלי הקצבה הצמיחה בחודש הנדון ומתייחסים לנפגעי כל השנים.

הנתונים על פגיעות מוות כתוצאה מתאונות עבודה רוכזו מתוך תיקי התביעה לגמלאות תלויים. לכן, מתייחסים נתונים אלה רק לאותם נפטרים שקרוביהם הגישו תביעה לגמלאות מהמוסד, ואשר נפגעו בשנה הנדונה.

הערות ללוחות, הגדרות ושיטות חישוב

הנתונים השנתיים מתייחסים לשנת תקציב, המתחילה ב-1 באפריל בשנה המסומנת, אם לא צויין אחרת.

מעמד - האוכלוסיה מחולקת לשני מעמדות: עצמאים ושכירים.

עצמאים - אנשים העובדים בעסק או משק חקלאי ואינם מעסיקים אחרים בשכר, או מעבידים אשר עובדים במפעליהם שלא תמורת שכר.

שכירים - כוללים את כל מקבלי השכר והמשכורת ואת כל העובדים שאינם מוגדרים כעצמאים.

הנתונים לשנת 1955 מתייחסים לשכירים בלבד. העצמאים בוטחו לראשונה ב-1957.

הנתונים בלוחות מתייחסים רק לאותם נפגעים בעבודה שהמוסד פיצה אותם או את שאיריהם.

הנתונים אינם כוללים פגיעות שהמוסד אישר אך לא שילם עבורן (נפגעים שנעדרו יום עד יומיים בלבד מהעבודה).

ענף סיכון – ענף הסיכון מתקבל מקיבוץ סעיפי הסיכון. מבחינים בין שמונה ענפי סיכון. ענפים אלה מקבילים רק בחלקם לענפים הכלכליים העיקריים המוגדרים ב"סיווג האחיד של ענפי הכלכלה 1970" של הלשכה המרכזית לסטטיסטיקה. לדוגמא: מכרות ומחצבות מהווים ענף נפרד במוסד לביטוח לאומי ואילו בסיווג האחיד של ענפי הכלכלה כלולים בענף הכלכלי של התעשייה (כרייה וחרושת). דוגמא נוספת היא ענף "השרותים" אשר במוסד לביטוח לאומי מהווה ענף סיכון אחד הכולל בתוכו את כל סוגי השרותים, ואילו בסיווג האחיד של ענפי הכלכלה 1970, השרותים מפוצלים בין ארבעה ענפי כלכלה שונים בהתאם לענפי הכלכלה אותם הם משרתים.

הדיווחים בשנתון ממיינים לפי ענפי סיכון. משנת 1970/71 נוסף ענף הכשרה מקצועית.

מספר הימים ההולכים לאיבוד – ימי העבודה שאבדו בנין תאונות בעבודה, לרבות תאונות שהסתיימו במוות.

– תאונות מוות נחשבת כאובדן של 6,000 ימי עבודה.

– נכות מלאה אף היא נחשבת כאובדן של 6,000 ימי עבודה.

– נכות חלקית מחושבת לפי דרגת הנכות המוכפלת ב-6,000 ימים.

כדאי לציין שההגדרות המתייחסות לנכות מלאה או חלקית, אינן מביאות בחשבון את העובדה שנכים רבים בעלי דרגת נכות גבוהה לא איבדו לחלוטין את כושרם לעבודה ומשתלבים כעבודה לאחר תקופת שיקום.

בחישוב הימים ההולכים לאיבוד מביאים בחשבון שבתות וחגים.

שיעור תכיפות – מספר התאונות ל-1,000 מועסקים. משנת 1970/71 נתונים על מספר המועסקים מתקבלים מהלשכה המרכזית לסטטיסטיקה על סמך סקרי כח אדם. שינוי בהגדרת מספר המועסקים גרר שינויים בסדרה ההיסטורית של שיעורי התכיפות.

שיעור החומרה – מספר ימי העבודה שהלכו לאיבוד במוצע למועסק.

הקצבה הממוצעת לנפגע עבודה היא הקצבה השנתית הממוצעת ששולמה.

הקצבה הממוצעת במחירי 1970 חושבה על פי מדר המחירים לצרכן (כולל ירקות ופירות) כממוצע לכל שנה תקציב.

החישוב של הקצבה הממוצעת כאחוז מהשכר הממוצע למשרת שכיר מבוסס על נתוני השכר הממוצע ממקורות המוסד לביטוח לאומי הנערכים על-ידי הלשכה המרכזית לסטטיסטיקה. השכר השנתי הממוצע (לשנה התקציבית) חושב תוך קישור הסדרות השונות לתקופות 64-1961; 68-1965; 1969 ואילך.

גורם התאונה, מהות הפגיעה והאיבר שנפגע - החל משנת 1970/71 גורם התאונה, מהות הפגיעה והאיבר שנפגע מסומלים לפי הקוד הרפואי הבין-לאומי ה-I.C.D.A. דבר המאפשר פרוט גדול יותר מבשנים עברו.

נפגעי ספר ואיבה

לסוגים דומים של גמלאות הניתנות בכיטוח נפגעי עבודה, זכאים גם נפגעי פעולות ספר ואיבה. לגמלאות לנפגעי פעולות ספר, זכאים אלו שנפגעו אחרי פברואר 1949. התשלום ניתן החל מרצמבר 1956.

לגמלאות לנפגעי פעולות איבה, זכאים אלו שנפגעו אחרי 4.6.1967. התשלום ניתן החל משנת 1970. תשלומי גמלאות אלו ממומנים על ידי הממשלה.

קובץ הגמלאות מכיל נתונים גם על מקבלי קצבאות לנפגעי ספר ואיבה. על סמך נתוני קובץ זה בוצע העיבוד אשר מחוכו נלקח המידע על התשלומים לנפגעי איבה לפי שנת הפגיעה.

2. מקבלי קצבת נכות תמידית
2. Recipients of Permanent Disability Pension

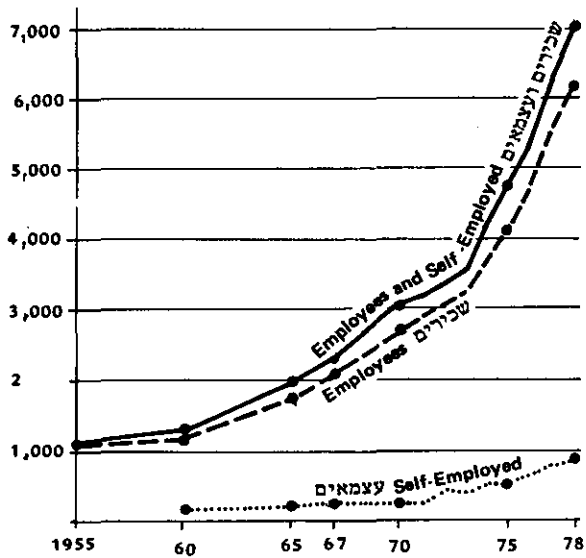

4. קצבת נכות תמידית ממוצעת לחודש כאחוז מהשכר החודשי הממוצע למשרת שכיר
4. Average Permanent Disability Pension, per Month, as Percent of Average Wage per Employee Post

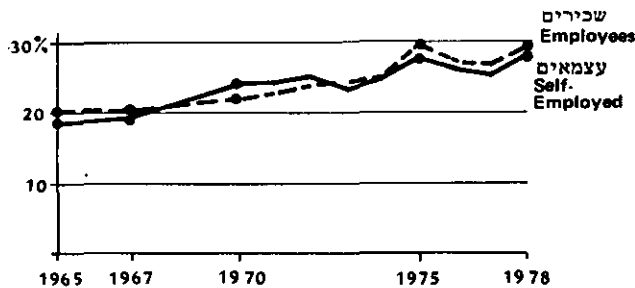

1. מקבלי דמי פגיעה לפי שנת פגיעה
1. Recipients of Injury Benefits by Year of Accident

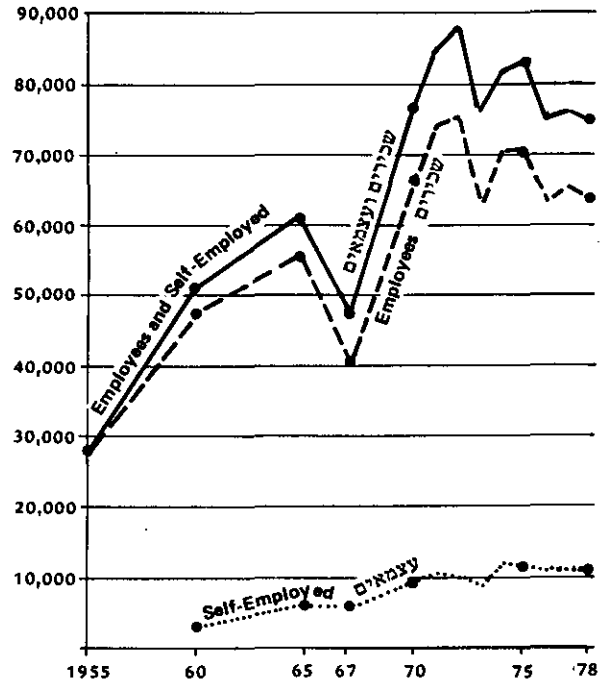

3. ממוצע דמי פגיעה, מחושבים לחודש, כאחוז מהשכר החודשי הממוצע למשרת שכיר
3. Average Injury Benefit, Calculated per Month, as Percent of Average Wage per Employee post

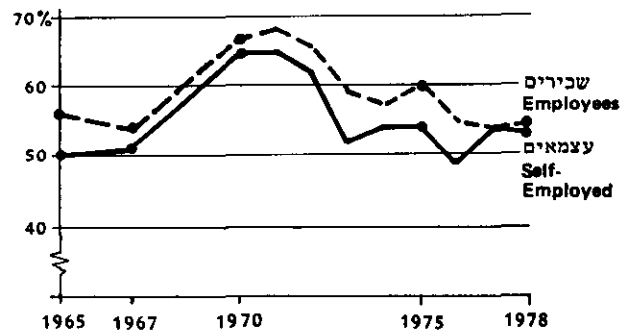

5. Work Injured by Accident Results, Place Where Accident Occurred and Risk Branch.

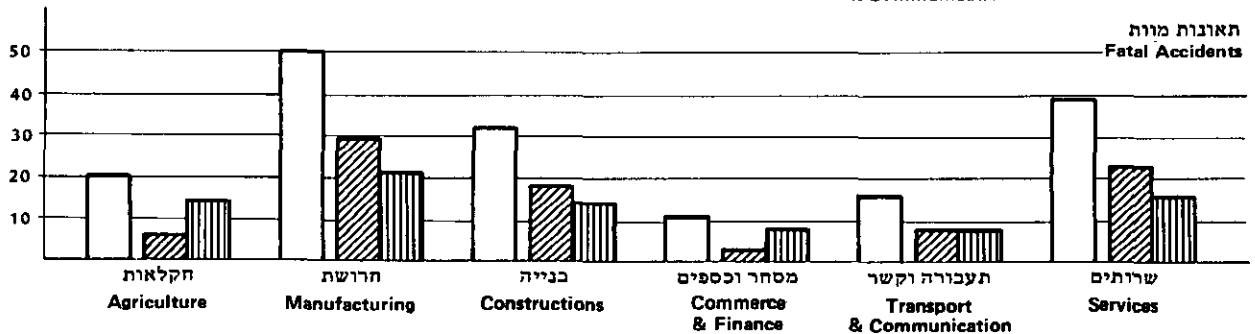
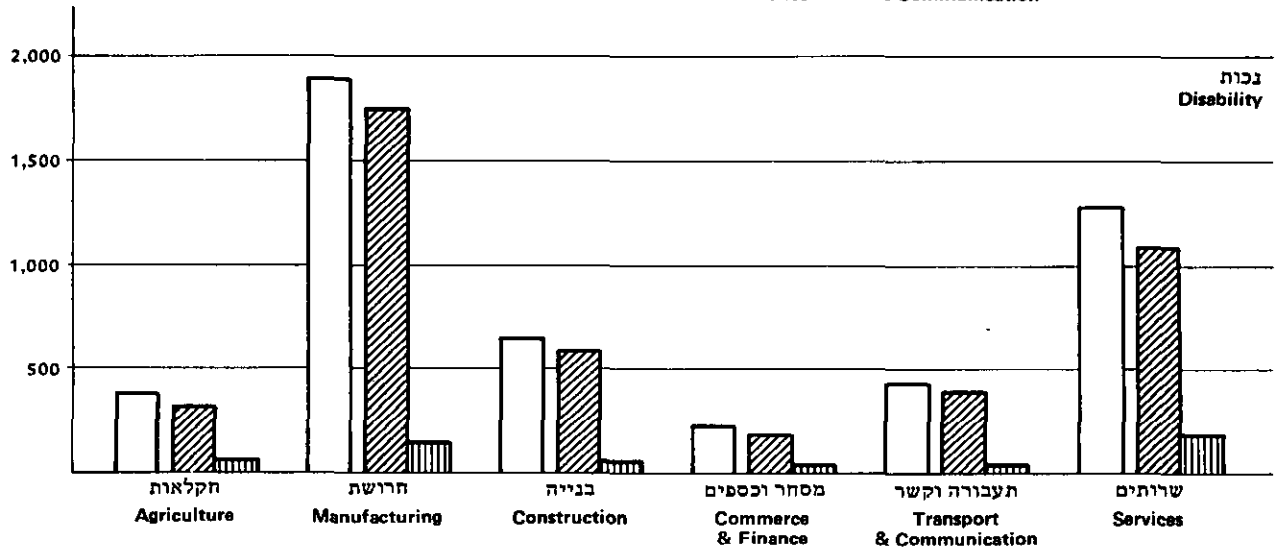
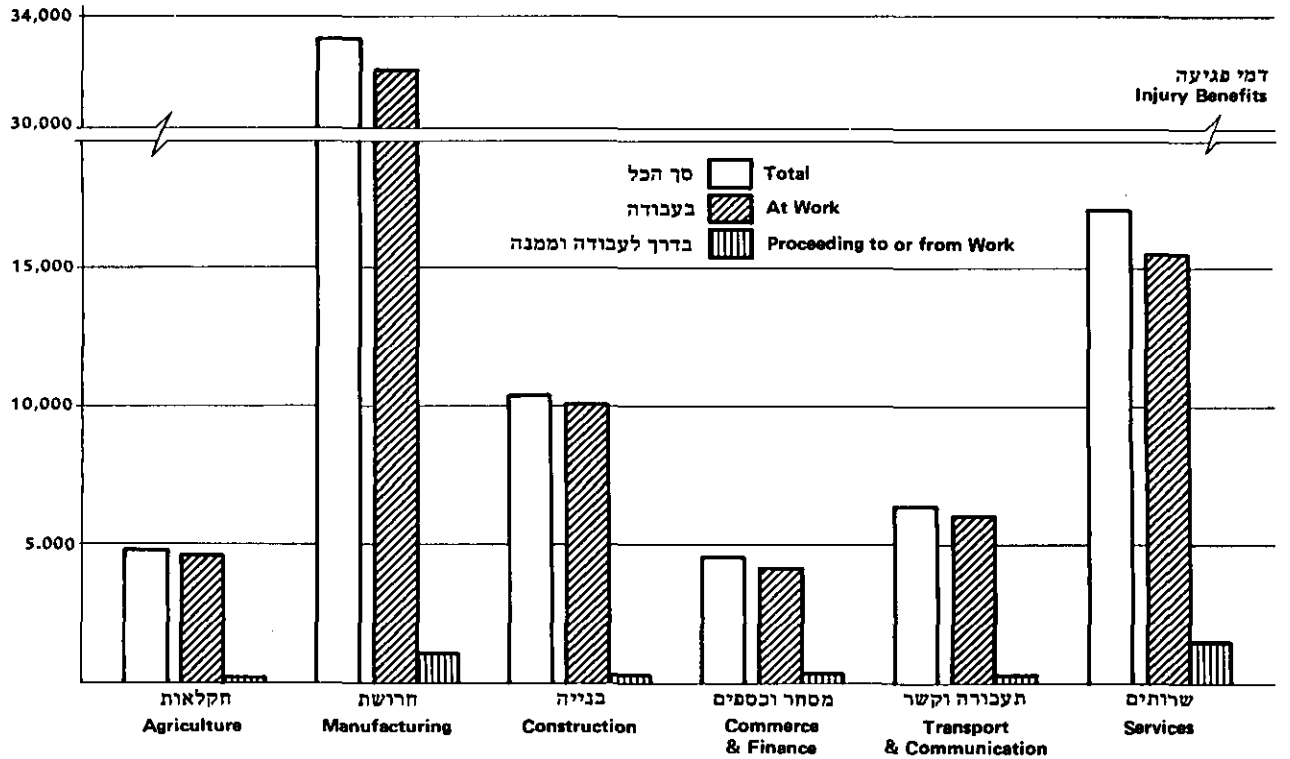

לוח ה/1 - גמלאות לנפגעי עבודה, ספר ואיבה
 Table E/1 - Benefits to Work Injured, to Border and Hostile Action Casualties

IL THOUSAND

1955 - 1978

אלפי ל"י

לפי חוק נפגעי ספר ואיבה (1)	WORK INJURED												סך הכל	תקופה
	SELF-EMPLOYED						EMPLOYEES							
	שיקום	הוצאות ריפוי	גמלה תלויים	גמלה נכות	דמי פגיעה	סך הכל	שיקום	הוצאות ריפוי	גמלה תלויים	גמלה נכות	דמי פגיעה	סך הכל		
Rehabilitation	Medical Expenses	Dependents Benefit	Disability Benefit	Injury Benefits	TOTAL	Rehabilitation	Medical Expenses	Dependents Benefit	Disability Benefit	Injury Benefits	TOTAL	TOTAL	PERIOD	
-	-	-	-	-	-	6	2,295	158	1,155	1,569	5,183	5,183	1955	
-	-	126	3	17	126	272	81	2,760	433	1,716	2,144	7,406	1957	
-	4	211	39	242	374	870	191	3,639	841	3,308	3,169	11,148	12,018	1960
372	-	664	207	860	1,127	2,858	481	9,833	2,472	10,107	7,146	30,039	33,269	1965
2,430	11	841	762	2,894	2,834	7,342	528	16,571	6,147	20,899	14,359	58,504	68,276	1970
2,848	37	1,124	858	3,503	3,744	9,266	865	20,383	7,472	26,520	19,481	74,721	86,835	1971
3,528	32	1,381	1,228	4,168	4,417	11,226	1,041	23,897	9,711	34,621	23,243	92,513	107,267	1972
6,935	34	2,690	1,645	5,119	4,514	14,002	1,197	37,818	12,956	44,180	25,163	121,314	142,251	1973
16,666	75	3,025	2,714	7,596	7,202	20,612	1,925	47,863	20,468	71,847	34,780	176,883	214,161	1974
20,359	107	4,162	4,437	12,408	9,769	30,883	2,642	61,861	33,196	102,530	48,597	248,826	300,068	1975
30,388	86	6,946	6,573	14,853	13,230	41,688	2,993	94,996	46,711	131,705	63,100	339,505	411,581	1976
54,783	104	9,018	10,806	25,883	21,080	66,891	3,967	131,069	73,110	198,937	89,474	496,557	618,231	1977
92,000	100	13,000	17,800	38,000	32,000	100,800	4,600	200,000	116,000	307,000	142,000	769,000	962,400	*1978

(1) As from the year 1976, including standing loans for the purchase of vehicles for disabled victims of border and hostile action.

(1) החל משנת 1976 כולל הלוואות עומדות לרכישת רכב לנכים - נפגעי ספר ואיבה.

לוח ה/2 - מקבלי גמלאות נפועי עבודה⁽¹⁾
 Table E/2 - Recipients of Work Injury Benefits¹

1965-1978

PERIOD	קצבאות תלויים	גמלאות נכות						INJURY BENEFITS ⁽²⁾ דמי פגיעה				ח ק ר פ ת
	DEPENDENTS PENSIONS	עצמאים			שכירים			מספר הימים עבורם שולם		מספר הנפגעים		
		SELF-EMPLOYED			EMPLOYEES			Number of days paid for		NUMBER OF INJURED		
	שכירים ועצמאים	מענק	קצבה זמנית	קצבה תמידית	מענק	קצבה זמנית	קצבה תמידית	עצמאים	שכירים	עצמאים	שכירים	
Employees and Self-Employed	Grant	Temporary Pension	Permanent Pension	Grant	Temporary Pension	Permanent Pension	Self- Employed	Employees	Self- Employed	Employees		
1965	891	236	89	150	1,803	690	1,766	132,948	747,803	6,455	54,852	1965
1967	1,160	407	321	192	1,662	2,400	2,097	132,386	598,218	6,322	40,693	1967
1970	1,480	379	191	282	2,319	1,383	2,676	185,751	926,633	9,556	67,518	1970
1971	1,608	362	166	297	2,565	1,165	2,827	214,395	1,067,749	10,622	74,622	1971
1972	1,710	387	242	334	2,725	1,966	2,968	223,273	1,136,684	10,287	75,887	1972
1973	1,858	359	179	359	3,166	1,075	3,184	213,912	1,054,557	8,623	62,984	1973
1974	1,983	479	249	434	3,489	1,265	3,668	232,611	1,096,844	11,990	70,274	1974
1975	2,134	459	183	508	3,984	1,424	4,183	237,112	1,067,250	12,407	70,803	1975
1976	2,261	404	100	611	2,953	1,281	4,746	243,138	1,023,304	11,251	63,681	1976
1977	2,472	82	145	788	736	703	5,839	245,108	1,049,301	11,738	64,780	1977
1978	2,652	37	153	866	648	647	6,272	247,343	1,062,784	10,942	65,821	1978

(1) For disability and dependents pensions, the annual figure is the number of recipients in April of each year. For injury benefits and disability grants, it is the total number of recipients during the year.
 (2) The figures do not include injury benefits which were paid directly by large plants as authorized by Regulation 22. The injured from these plants were included in the number of claims each year.

(1) המספר השנתי בקצבאות נכות ותלויים הוא מספר מקבלי הקצבה באפריל של כל שנה, בעוד שבדמי פגיעה ומענקי נכות הוא סך כל המקבלים במשך השנה.
 (2) המספר אינם כוללים דמי פגיעה ששולמו ישירות על ידי מפעלים גדולים מורשים לפי תקנה 22. הנפגעים במפעלים אלו נכללו במספר התביעות ככל שנה.

לוח ה/3 - גמלה ממוצעת לנפגעי עבודה
Table E/3 - Average Work Injury Benefit

1965-1978

PERIOD	קצבת נכות תמידית ממוצעת-לחודש AVERAGE PERMANENT DISABILITY PENSION - PER MONTH		ממוצע דמי פגיעה- ליום(1) AVERAGE INJURY BENEFIT - PER DAY(1)		ת ק ו פ ה
	עצמאים	שכירים	עצמאים	שכירים	
	Self employed	Employees	Self employed	Employees	
AT CURRENT PRICES (IL) במחירים שוטפים (לי"י)					
1965	94.8	103.5	8.5	9.6	1965
1967	110.9	117.4	9.9	10.4	1967
1970	170.9	158.0	15.3	15.5	1970
1971	194.4	186.6	17.5	18.2	1971
1972	230.9	227.7	19.8	20.5	1972
1973	292.8	300.6	21.1	23.9	1973
1974	414.6	421.8	31.0	31.7	1974
1975	625.0	661.0	41.2	45.4	1975
1976	814.1	849.8	50.9	57.8	1976
1977	1,191.8	1,254.5	82.0	83.2	1977
1978	2,052.0	2,130.8	129.4	133.6	1978
AT 1970 PRICES (IL) במחירי 1970 (לי"י)					
1965	110.6	127.3	10.4	11.8	1965
1967	126.1	133.5	11.2	11.8	1967
1970	170.9	158.0	15.3	15.5	1970
1971	173.3	166.3	15.6	16.3	1971
1972	181.8	179.2	15.6	16.1	1972
1973	184.0	188.9	13.3	15.0	1973
1974	182.3	185.5	13.2	13.6	1974
1975	206.9	218.8	13.6	15.0	1975
1976	200.5	200.4	12.5	14.2	1976
1977	212.8	224.0	14.6	14.9	1977
1978	241.0	250.2	15.2	15.7	1978
AS PER CENT OF AVERAGE WAGE PER EMPLOYEE POST כאחוז מהשכר החדשי הממוצע למשרה שכיר					
1965	18.8	20.5	50.3	56.8	1965
1967	19.3	20.4	51.4	54.1	1967
1970	24.3	22.4	65.0	66.1	1970
1971	24.2	23.2	65.1	68.1	1971
1972	24.7	24.3	62.2	65.6	1972
1973	24.1	24.7	52.1	58.9	1973
1974	24.9	25.3	54.3	57.7	1974
1975	27.4	29.0	54.2	59.8	1975
1976	26.1	27.2	48.9	55.5	1976
1977	25.7	27.1	53.8	53.9	1977
1978*	28.1	29.2	53.1	54.8	*1978

(1) The Injury Benefit per month served as a basis for the calculation of the Injury Benefit as a percentage of the average monthly wage per employee post.

(1) בחישוב דמי הפגיעה כאחוז מהשכר החדשי הממוצע למשרה שכיר נלקחו כבסיס דמי פגיעה לחודש.

לוח ה/4 - תביעות לגמלאות נפועי עבודה¹
Table B/4 - Claims for Work Injury Benefits¹

1954-1978

DEPENDENTS BENEFIT גמלת הלוויים						DISABILITY BENEFIT גמלת נכות						INJURY BENEFITS דמי פגיעה						תקופה PERIOD
SELF-EMPLOYED עצמאים		EMPLOYEES שכירים		TOTAL		SELF-EMPLOYED עצמאים		EMPLOYEES שכירים		TOTAL		SELF-EMPLOYED עצמאים		EMPLOYEES שכירים		TOTAL		
אושרו Approved	נתקבלו Received	אושרו Approved	נתקבלו Received	אושרו Approved	נתקבלו Received	אושרו Approved	נתקבלו Received	אושרו Approved	נתקבלו Received	אושרו Approved	נתקבלו Received	אושרו Approved	נתקבלו Received	אושרו Approved	נתקבלו Received	אושרו Approved	נתקבלו Received	
-	-	64	71	64	71	-	-	366	382	366	382	-	-	21,201	24,234	21,201	24,234	1954
-	-	55	54	55	54	-	-	1,215	1,292	1,215	1,292	-	-	30,529	31,738	30,529	31,738	1955
-	-	70	102	70	102	56	60	1,415	1,504	1,471	1,564	1,555	2,336	36,199	39,012	37,754	41,348	1957
11	24	55	81	66	105	257	254	2,317	2,348	2,574	2,602	3,602	5,409	48,082	51,291	51,684	56,700	1960
18	41	126	187	144	228	407	422	3,721	3,968	4,128	4,390	7,144	9,354	66,578	74,592	73,722	83,946	1965
19	43	93	184	112	227	472	484	3,326	3,349	3,798	3,833	6,951	9,269	50,626	58,263	57,577	67,532	1967
15	52	142	224	157	296	653	653	4,687	4,729	5,340	5,382	9,924	12,668	73,488	84,347	83,412	97,015	1970
25	50	127	188	152	238	802	796	5,812	6,936	6,614	7,732	10,639	13,437	80,943	89,410	91,582	102,847	1971
25	56	151	256	176	312	762	926	5,820	7,504	6,582	8,430	10,956	13,741	83,082	92,448	94,038	106,189	1972
15	53	138	264	153	317	768	857	6,434	7,069	7,202	7,927	9,022	11,189	69,572	77,466	78,594	88,655	1973
32	63	171	299	203	362	537	969	4,194	7,191	4,731	8,160	10,406	13,017	74,070	83,175	84,476	96,192	1974
20	71	142	306	162	377	446	1,070	2,871	7,758	3,317	8,828	10,967	13,789	74,699	83,572	85,666	97,361	1975
16	74	121	295	137	369	260	1,088	1,790	7,481	2,150	8,569	10,738	13,829	70,093	82,183	80,831	96,012	1976
59	74	235	268	292	341	(3) 1,021	(3) 7,931	3,335	8,952	10,902	14,236	69,993	82,734	80,835	96,970	1977		
39	53	259	281	298	324	1,010	7,996	3,407	9,015	11,331	14,946	74,845	82,565	86,176	97,471	1978		

(1) See note 1 to table B/5.

(2) From April 1971, claims received by the local offices. The earlier figures are for claims received by the head office, which do not include cases of less than 5 per cent disability (which are not eligible for pensions).

(3) From April 1977, the approvals are given in accordance with the medical committee reports, in which no distinction is made between employees and self-employed.

(1) ראה הערה 1 בלוח ב/5.

(2) החל מאפריל 1971 רוכזו התנונים מרובי המניסים. עד אז לא היו בדינו נתונים אלה ולכן נכללו רק התביעות שנתקבלו במשרד הראשי שאינן כוללות את המקרים בהם נקבעה דרגת נכות למטה מ-5% (אשר אינה מזכה בגמלה).

(3) החל מאפריל 1977 האישרים הם לפי דיווחי הועדות הרפואיות ולכן אין הבחנה בין שכירים לבין עצמאים.

לוח ה-5 - פניות לוועדות הרפואיות לקביעת דרגת נכות
 Table E/5 - Applications to Medical Boards for
 Assessment of Degree of Disability

1960-1978

PERIOD	APPEAL BOARDS ועדות לעררים				MEDICAL BOARDS ועדות רפואיות			תקופה
	החלטות Decisions	סיפול הופסק Case closed	RECEIVED נתקבלו		החלטות Decisions	הספול הופסק Case closed	נתקבלו Received	
			מהמוסד לב"ל From N.I. Institute	מהחובק By the claimant				
TOTAL ⁽¹⁾				סך הכל ⁽¹⁾				
1960	5,912	238	6,236	1960
1965	4,373	168	811	3,626	12,415	388	12,884	1965
1967	4,021	239	1,416	2,758	10,206	359	10,414	1967
1970	4,046	137	743	3,744	12,993	623	13,821	1970
1971	4,964	296	972	4,506	16,008	534	17,710	1971
1972	4,836	426	764	4,689	16,596	744	17,976	1972
1973	4,969	284	975	5,003	16,129	658	17,710	1973
1974	6,323	513	1,051	4,991	16,474	874	17,003	1974
1975	6,520	214	1,195	5,564	16,877	542	17,481	1975
1976	5,819	263	903	5,232	15,170	519	15,863	1976
1977	5,340	204	1,075	5,180	14,372	492	15,316	1977
1978	6,095	194	1,276	5,157	14,834	564	16,002	1978
WORK INJURED				נפגעי עבודה				
1960	5,912	238	6,236	1960
1965	3,696	117	689	3,056	10,371	309	10,791	1965
1967	3,624	188	1,273	2,434	8,971	291	9,115	1967
1970	3,983	161	882	3,334	11,450	499	12,108	1970
1971	4,464	199	887	3,881	13,160	377	13,962	1971
1972	4,253	184	680	3,884	13,003	475	14,396	1972
1973	4,425	206	765	4,494	13,393	464	13,760	1973
1974	5,675	323	849	4,583	13,552	742	13,984	1974
1975	5,630	165	836	4,943	13,969	452	14,035	1975
1976	5,089	175	708	4,673	13,075	367	13,744	1976
1977	6,222	224	1,062	5,995	16,259	558	15,409	1977
1978	5,548	154	1,010	4,764	13,299	498	14,392	1978

(1) Includes work injured, border and hostile action casualties, examinations on behalf of the Income Tax authorities and persons disabled as a result of Nazi persecutions.

(1) כולל נפגעי עבודה, נפגעי ספר ואיבה, בדיקות עבודת מס הכנסה ונפגי רדימות הנאצים.

לוח ה/6 - שיעורי תכיפות¹ של תאונות עבודה - לפי ענף סיכון ושנים

1955-1975

1970	1967 ⁽²⁾	1965	1960	1955	ענף סיכון
------	---------------------	------	------	------	-----------

כל התאונות

שכירים ועצמאים

84.2 65.7 83.7 53.2 .. סך הכל

שכירים

88.7 68.3 88.8 99.9 72.0 סך הכל

80.7 63.4 67.3 59.6 53.6 חקלאות, יעור ודיג

273.0 222.8 227.0 326.0 212.0 מכרות ומחצבות

148.4 109.5 149.4 173.2 131.9 חרושה (תעשייה ומלאכה)

126.6 103.6 140.1 137.0 111.4 בנייה

37.8 30.5 37.6 45.5 23.2 מסחר ופיננסים

106.4 85.8 105.3 147.9 108.3 תעבורה וקשר

51.7 39.4 45.3 50.5 24.7 שרותים, חשמל, מים וכו'

תאונות מוות

שכירים ועצמאים

0.16 0.15 0.18 0.11 .. סך הכל

שכירים

0.16 0.14 0.17 0.12 0.15 סך הכל

0.28 0.15 0.17 0.07 0.22 חקלאות, יעור ודיג

0.54 0.25 0.68 1.33 0.67 מכרות ומחצבות

0.13 0.15 0.17 0.14 0.15 חרושה (תעשייה ומלאכה)

0.26 0.20 0.31 0.04 0.16 בנייה

0.06 0.06 0.09 0.16 0.10 מסחר ופיננסים

0.47 0.36 0.30 0.22 0.27 תעבורה וקשר

0.12 0.10 0.12 0.07 0.08 שרותים, חשמל, מים וכו'

(1) מקרי תאונות ל-1,000 עובדים.

(2) הסיבה לירידה בשיעור התכיפות והממוצע לשנים אלה נובעת כנראה מכך שבאותן שנים שירתו במילואים מספר רב של עובדים במשך תקופה ארוכה.

**Table E/6 – Work Accident Frequency Rates¹ – by
Risk Branch and Years**

1955–1975

RISK BRANCH	1975	(2) ₁₉₇₄	(2) ₁₉₇₃	1972	1971
ALL ACCIDENTS EMPLOYEES AND SELF EMPLOYED					
TOTAL	71.3	70.6	67.5	84.3	87.0
TOTAL	73.2	73.0	71.4	90.2	91.4
Agriculture, Forestry and Fishing	123.8	79.0	65.0	82.3	80.5
Mining and Quarrying	139.8	154.6	122.6	180.2	277.1
Manufacturing (Industry and Handicraft)	120.0	115.2	117.6	154.0	150.0
Construction	110.6	130.1	110.5	130.6	131.6
Commerce and Finance	38.1	32.0	30.5	37.5	41.1
Transport and Communication	85.3	80.2	81.0	101.6	110.5
Services, Electricity, Water etc.	39.1	42.7	42.4	50.2	52.6
FATAL ACCIDENTS EMPLOYEES AND SELF EMPLOYED					
TOTAL	0.15	0.15	0.17	0.15	0.16
EMPLOYEES					
TOTAL	0.14	0.15	0.18	0.15	0.17
Agriculture, Forestry and Fishing	0.46	0.31	0.11	0.21	0.27
Mining and Quarrying	0.6	0.25	0.74	0.44	0.86
Manufacturing (Industry and Handicraft)	0.16	0.13	0.25	0.15	0.18
Construction	0.36	0.33	0.37	0.36	0.31
Commerce and Finance	0.07	0.09	0.07	0.02	0.00
Transport and Communication	0.14	0.11	0.29	0.23	0.30
Services, Electricity, Water etc.	0.09	0.12	0.11	0.10	0.15

(1) Number of accidents per 1,000 workers

(2) The reason for the decline in the average frequency rate for these years is seemingly due to the fact that in those years large numbers of workers served as reservists for long periods.

לוח ה/7 - שיעורי חומרה¹ של תאונות עבודה וממוצע ימי עבודה
ההולכים לאיבוד לנפגע - לפי ענף סיכון ושנים

1955-1974

1967	1965	1960	1955	ענף סיכון
------	------	------	------	-----------

שיעורי חומרה
שכירים ועצמאים

1967	1965	1960	1955	ענף סיכון
3.6	3.8	סך הכל
				שכירים
4.0	4.3	4.4	4.2	סך הכל
4.3	3.8	2.7	3.8	חקלאות יעור ודיג
7.6	12.8	20.7	15.2	מכרות ומחצבות
5.7	6.1	6.8	5.9	חרושת (תעשייה ומלאכה)
6.2	7.2	5.9	5.7	בנייה
1.5	2.1	2.4	1.9	מסחר ופיננסים
6.4	5.6	7.0	8.3	תעבורה וקשר
2.7	2.6	2.5	1.9	השמל, מים ושרוחים סניטרים ציבוריים (2)
-	-	-	-	שרוחים

ממוצע ימי עבודה ההולכים לאבוד לנפגע

שכירים ועצמאים

1967	1965	1960	1955	ענף סיכון
55.0	45.9	42.7	..	סך הכל
				שכירים
59.3	48.6	43.9	60.7	סך הכל
68.3	56.8	44.0	73.8	חקלאות יעור ודיג
34.0	56.2	63.7	74.0	מכרות ומחצבות
51.9	40.7	38.8	46.4	חרושת (תעשייה ומלאכה)
59.8	51.7	44.7	53.0	בנייה
105.6	58.8	48.6	81.5	השמל, מים ושרוחים סניטרים ציבוריים
48.5	54.7	55.9	82.1	מסחר ופיננסים
74.6	52.9	53.2	78.8	תעבורה וקשר
64.8	57.3	45.9	81.5	שרוחים

(1) שיעור החומרה מוגדר כמספר ימים שהלכו לאיבוד בממוצע למוקס.

(2) עד שנת 1969 שיעור החומרה הוא של השמל, מים ושרוחים.

**Table E/7 – Work Accident Severity Rates¹ and
Average Number of Workdays Lost Per Injured – by
Risk Branch and Years**

1965–1974

RISK BRANCH	1974	1973	1972	1971	1970
SEVERITY RATES					
EMPLOYEES AND SELF EMPLOYED					
TOTAL	3.9	3.9	5.0	5.1	5.1
EMPLOYEES					
TOTAL	3.9	4.0	5.1	5.2	5.1
Agriculture, Forestry and Fishing	5.3	4.6	5.5	5.9	6.3
Mining and Quarrying	11.3	8.1	15.4	21.8	20.9
Manufacturing (Industry and Handicraft)	5.2	5.4	7.2	6.7	6.4
Construction	7.9	6.4	8.6	8.5	8.0
Commerce and Finance	3.4	2.3	3.7	1.8	2.2
Transport and Communication	1.8	1.7	5.8	6.8	7.8
Electricity, Water & Public Sanitation Services (2)	4.1	4.8	4.3	3.7	2.5
Services	2.5	2.8	3.2	3.5	3.6
AVERAGE NUMBER OF WORKDAYS LOST PER INJURED					
EMPLOYEES AND SELF EMPLOYED					
TOTAL	55.6	57.8	59.2	54.5	56.3
EMPLOYEES					
TOTAL	53.5	55.4	55.9	56.5	57.9
Agriculture, Forestry and Fishing	66.9	70.1	67.2	72.5	77.4
Mining and Quarrying	73.1	66.3	85.5	78.5	76.5
Manufacturing (Industry and Handicraft)	45.1	45.7	46.7	45.0	43.4
Construction	60.3	58.0	65.5	64.4	63.4
Electricity, Water & Public Sanitation Services	68.3	44.1	88.5	75.4	61.6
Commerce and Finance	55.8	55.5	49.4	44.7	58.0
Transport and Communication	50.6	59.5	57.2	61.3	73.3
Services	59.9	67.5	63.9	69.1	72.7

(1) The severity rate is defined as the number of workdays lost to average per employed.

(2) Up to 1969 the severity rate is of Electricity Water and Services.

לוח ה/8 - נפגעי עבודה - לפי שנת פגיעה ותוצאות התאונה

Table E/8 - Work Injured - by
Year of Injury and Accident Results

1955-1974

TEMPORARY INCAPACITY				PERMANENT INCAPACITY			מדת תאונה Fatal Accidents	סך הכל TOTAL	תקופה PERIOD
נכות מלאה Total Disability	נכות חלקית Partial Disability	דמי פגיעה (1) Injury Benefit	סך-הכל TOTAL	נכות מלאה Total Disability	נכות חלקית Partial Disability	סך-הכל TOTAL			
EMPLOYEES AND SELF-EMPLOYED				שכירים ועצמאים					
..	51,433	1,269	67	52,769	1960
..	66,914	1,741	128	68,850	1965
..	52,675	1,816	128	54,619	1967
27	2,421	66,109	68,557	24	2,085	2,109	118	70,784	1968
4	2,715	76,043	78,762	20	2,608	2,628	157	81,896	1970
3	3,036	81,776	84,815	16	3,032	3,048	166	88,029	1971
12	3,205	82,583	85,800	9	3,192	3,201	161	89,162	1972
7	2,397	68,063	70,467	8	3,082	3,090	212	73,769	1973
4	2,627	71,198	73,829	19	3,091	3,110	201	77,140	1974
EMPLOYEES				שכירים					
42	162	27,878	28,082	7	1,038	1,045	65	29,192	1955
6	937	43,371	48,314	3	1,159	1,162	59	49,535	1960
32	1,906	58,763	60,701	9	1,513	1,522	113	62,336	1965
20	1,726	45,371	47,117	8	1,579	1,587	105	48,809	1967
4	2,407	67,038	69,449	20	2,548	2,568	133	72,150	1970
3	2,721	72,572	75,296	15	2,602	2,617	149	78,062	1971
10	2,883	74,930	77,823	9	2,762	2,771	132	80,726	1972
7	2,139	60,471	62,617	8	2,642	2,650	184	65,451	1973
4	2,280	62,173	64,457	18	2,625	2,643	166	67,266	1974
(1) Injury benefits - includes only those cases wherein receipt of Benefits concluded treatment.				(1) דמי פגיעה - כולל רק אה התאונות שהסתיימו בקבלת דמי פגיעה.					

לוח ה/9 - ימי עבודה ההולכים לאיבוד - לפי שנת פגיעה ותוצאות התאונה
 Table E/9 - Workdays Lost - by
 Year of Injury and Accident Results

1955 - 1974

TEMPORARY INCAPACITY				PERMANENT INCAPACITY			מאות מאות	סך-הכל	תקופה
נכות מלאה	נכות חלקית	דמי פגיעה (1)	סך-הכל	נכות מלאה	נכות חלקית	סך-הכל			
Total Disability	Partial Disability	Injury (1) Benefit	TOTAL	Total Disability	Partial Disability	TOTAL	Fatal Accidents	TOTAL	PERIOD
EMPLOYEES AND SELF-EMPLOYED				שכירים ועצמאיים					
..	402,000	..	1960
..	768,000	..	1965
..	768,000	..	1967
11,092	182,883	592,810	786,785	151,569	2,195,823	2,347,392	708,000	3,842,177	1968
626	78,593	1,096,044	1,175,263	123,660	2,668,828	2,792,488	942,000	4,909,751	1970
1,584	92,081	1,221,884	1,315,549	98,079	2,717,201	2,815,280	996,000	5,126,829	1971
1,557	105,156	1,248,235	1,354,948	55,279	2,898,066	2,953,345	966,000	5,274,293	1972
843	73,381	1,124,753	1,198,977	48,757	3,006,393	3,055,150	1,272,000	5,526,127	1973
102	80,580	1,159,706	1,240,388	117,360	2,920,966	3,038,326	1,206,000	5,484,714	1974
EMPLOYEES				שכירים					
..	390,000	..	1955
1,660	92,624	599,656	693,943	19,084	1,126,461	1,145,545	354,000	2,193,488	1960
6,455	147,078	492,414	645,947	56,909	1,606,583	1,663,492	678,000	2,987,439	1965
4,158	145,767	389,163	539,088	50,236	1,693,610	1,743,846	630,000	2,912,934	1967
626	69,055	918,974	988,655	123,660	2,268,320	2,391,980	798,000	4,178,635	1970
1,584	82,067	1,036,305	1,119,956	91,916	2,301,269	2,393,185	894,000	4,407,141	1971
1,354	94,686	1,077,069	1,173,109	55,279	2,488,376	2,543,655	792,000	4,508,764	1972
843	63,908	946,873	1,011,624	48,757	2,556,874	2,605,631	1,104,000	4,721,255	1973
102	69,469	957,697	1,027,268	111,360	2,451,496	2,562,856	996,000	4,586,124	1974

(1) See note in Table E/8.

(1) ראה הערה בלוח ה/8.

לוח ה/10 - מקבלי קצבאות נכות לפי שנת פגיעה ואחוז נכות

Table E/10 - Recipients of Disability Allowances -
by Year of Injury and Degree of Disability

X 1978

YEAR OF INJURY (1)	DEGREE OF DISABILITY										סך הכל TOTAL	שנת פגיעה (1)
	לא ידוע Not Known	100	90-99	80-89	70-79	60-69	50-59	40-49	30-39	עד 29 Up to 29		
EMPLOYEES AND SELF EMPLOYED												
TOTAL	79	304	35	78	188	272	597	880	2,072	1,957	6,462	סך הכל
Up to 1960	14	50	5	9	12	31	74	95	309	103	702	עד 1960
1961-1965	13	57	2	14	24	51	93	132	338	148	872	1961-1965
1966-1970	16	66	7	21	66	62	142	194	448	270	1,292	1966-1970
1971	10	26	6	5	9	23	55	83	125	152	494	1971
1972	8	28	3	8	16	24	51	90	171	257	656	1972
1973	8	15	4	8	18	23	58	95	188	227	644	1973
1974	7	25	3	4	16	13	34	73	170	269	614	1974
1975	3	17	5	7	21	22	49	68	154	278	624	1975
1976	-	13	-	2	6	19	31	42	135	199	447	1976
1977	-	7	-	-	-	4	10	8	34	54	117	1977
EMPLOYEES												
TOTAL	73	282	32	71	158	249	524	763	1,828	1,700	5,680	סך הכל
SELF EMPLOYED												
TOTAL	6	22	3	7	30	23	73	117	244	257	782	סך הכל

(1) By October 1978, no payment of a permanent pension had been made for those injured in 1978.

(1) באוקטובר 1978 עדיין לא בוצע אף השלום של קצבה צמיתה לנפגעי שנת 1978.

לוח ה/11 - קצבה חדשית ממוצעת למקבלי קצבת נכות - לפי שנת פגיעה ואחוז נכות

Table E/11 - Average Monthly Allowances for Recipients of Disability Allowances - by Year of Injury and Degree of Disability

X 1978

YEAR OF INJURY (1)	DEGREE OF DISABILITY										סך הכל TOTAL	שנת פגיעה (1)
	לא ידוע Not Known	100	90-99	80-89	70-79	60-69	50-59	40-49	30-39	עד 29 Up to 29		
EMPLOYEES AND SELF EMPLOYED												
TOTAL	772	5,066	5,057	4,731	3,995	3,143	2,889	2,280	1,682	1,360	2,111	סך הכל
Up to 1960	571	4,440	4,600	3,889	3,750	3,032	2,838	2,168	1,570	1,330	2,148	עד 1960
1961-65	385	4,982	6,000	3,643	3,333	2,824	2,731	2,159	1,618	1,385	2,185	1961-1965
1966-70	563	4,758	5,000	4,762	4,030	2,935	2,859	2,201	1,576	1,441	2,224	1966-1970
1971	900	5,962	5,667	5,800	3,889	3,043	2,873	2,410	1,760	1,388	2,291	1971
1972	625	5,571	2,667	5,500	4,188	3,208	3,000	2,456	1,883	1,393	2,165	1972
1973	750	5,400	4,250	4,625	3,667	3,174	2,983	2,189	1,782	1,322	2,023	1973
1974	1,000	5,200	3,667	5,000	4,000	3,923	2,706	2,219	1,741	1,305	1,941	1974
1975	667	4,059	6,000	4,143	3,857	2,909	2,837	2,206	1,643	1,277	1,891	1975
1976	-	5,000	-	4,000	5,333	3,316	3,065	2,500	1,756	1,317	1,955	1976
1977	-	7,286	-	-	-	3,750	2,400	2,125	1,500	1,352	2,103	1977
EMPLOYEES												
TOTAL	781	5,064	5,031	4,676	3,975	3,129	2,868	2,257	1,684	1,374	2,118	סך הכל
SELF EMPLOYED												
TOTAL	667	5,045	5,333	5,143	4,100	3,217	3,027	2,427	1,664	1,268	2,058	סך הכל

(1) See note 1 to table E/10

(1) ראה הערה 1 בלוח ה/10.

לוח ה/12 - נכים מקבלי קצבה לפי מין גיל ואחר גכות

Table E/12 - Recipients of Disability Allowances -
by Age, Sex and Degree of Disability

X 1978

AGE	DEGREE OF DISABILITY										סה"כ TOTAL	גיל
	לא ידוע Not Known	100	90-99	80-89	70-79	60-69	50-59	40-49	30-39	עד 29 Up to 29		
MEN, WOMEN AND UNIDENTIFIED SEX												
TOTAL	79	304	35	78	188	272	597	880	2,072	1,957	6,462	סך הכל
Up to 18	1	6	1	-	6	3	14	14	31	28	104	עד 18
19-21	-	7	-	1	2	8	5	11	26	23	83	19-21
22-24	1	9	-	2	3	7	14	22	36	46	140	22-24
25-29	8	27	4	2	8	26	34	54	133	139	435	25-29
30-34	10	29	6	6	11	22	38	74	157	158	511	30-34
35-39	10	17	-	7	15	22	41	80	160	140	492	35-39
40-44	17	26	5	8	18	25	57	102	250	206	714	40-44
45-49	9	36	6	12	22	27	66	81	254	265	778	45-49
50-54	10	34	3	7	18	29	95	95	282	273	846	50-54
55-59	8	34	2	8	22	31	80	136	300	317	938	55-59
60-64	2	24	2	8	22	28	61	97	222	216	682	60-64
65+	3	55	6	17	41	44	92	114	221	146	739	65+
גברים נשים ומין לא ידוע												
MEN												
TOTAL	78	289	29	74	174	249	559	817	1,909	1,786	5,964	סך הכל
Up to 18	1	5	-	-	3	3	12	11	18	15	68	עד 18
19-21	-	7	-	1	1	6	5	10	22	19	71	19-21
22-24	1	9	-	2	2	7	14	18	28	39	120	22-24
25-29	8	26	3	1	8	22	32	49	121	126	396	25-29
30-34	9	28	6	6	11	18	34	67	141	150	470	30-34
35-39	10	16	-	7	14	22	39	75	143	125	451	35-39
40-44	17	26	3	8	17	22	57	95	230	187	662	40-44
45-49	9	35	6	11	20	27	64	72	236	245	725	45-49
50-54	10	30	1	6	17	27	84	88	270	242	775	50-54
55-59	8	32	2	8	22	28	74	130	278	289	871	55-59
60-64	2	23	2	7	20	28	57	92	212	207	650	60-64
65+	3	52	6	17	39	39	87	110	210	142	705	65+
נשים												
TOTAL	1	15	5	4	11	23	36	60	149	160	464	סך הכל

לוח ה/13 - נכים מקבלי קצבה - לפי סניף ואחוז נכות
 Table E/13 - Recipients of Disability Allowances - by
 Branch Office and Degree of Disability

X 1978

BRANCH OFFICE	עצמאים SELF-EMPLOYED	שכירים EMPLOYEES	שכירים ועצמאים EMPLOYEES AND SELF-EMPLOYED											סניף
			אחוז נכות DEGREE OF DISABILITY										סך הכל TOTAL	
			לא ידוע Not known	100	90-99	80-89	70-79	60-69	50-59	40-49	30-39	20-29 Up to		
TOTAL	782	5,680	79	304	35	78	188	272	597	880	2,072	1,957	6,462	סך הכל
Jerusalem	74	454	15	25	4	11	19	21	37	73	168	155	528	ירושלים
East-Jerusalem	4	127	-	2	-	1	2	5	12	17	50	42	131	מזרח ירושלים
Tel-Aviv	89	494	6	16	3	8	19	25	51	85	178	192	583	תל אביב
Haifa	99	908	14	38	4	9	20	36	82	121	317	366	1,007	חיפה
Beer-Sheva	33	409	8	26	4	6	17	20	42	73	139	107	442	באר שבע
Hadera	44	246	1	15	1	3	7	13	26	28	95	101	290	חדרה
Tiberias-Zefat	31	194	-	8	-	1	6	8	15	29	78	80	225	טבריה-צפת
Jaffa	57	473	5	24	4	16	16	29	55	81	161	139	530	יפו
Kfar-Saba	34	244	2	22	2	8	7	13	29	35	86	74	278	כפר סבא
Naharya-Akko	20	207	1	8	2	3	8	7	16	28	79	75	227	נהריה-עכו
Nazareth	12	175	5	18	-	-	3	7	10	23	63	58	187	נצרת
Netanya	52	225	3	12	3	1	10	18	27	41	88	74	277	נתניה
Afula	13	148	2	7	1	2	5	4	16	15	65	44	161	עפולה
Petach-Tikva	35	260	5	15	2	1	5	15	37	43	89	83	295	פתח תקוה
Rehovot	70	526	9	30	2	4	20	22	66	87	196	160	596	רחובות
Ramla	27	152	1	10	1	1	2	6	19	21	61	57	179	רמלה
Ramat Gan	88	432	2	27	2	3	22	23	57	80	157	147	520	רמת גן
Other	-	6	-	1	-	-	-	-	-	-	2	3	6	אחר

לוח ה/14 - מקבלי קצבאות תלויים לפי שנת פטירה ואחוז זכאות
 Table E/14 - Recipients of Dependents Allowances -
 by Year of Death and Degree of Entitlement

X 1978

YEAR OF INJURY	DEGREE OF ENTITLEMENT								סך הכל TOTAL	שנת פגיעה
	לא ידוע Not known	100	90	80	70	60	50	אחוז זכאות		
EMPLOYEES AND SELF EMPLOYED										
TOTAL	16	877	311	296	3	1,019	1	112	2,635	סך הכל
Up to 1960	2	36	12	3	-	201	-	27	281	עד 1960
1961-1965	5	131	43	54	-	214	-	11	458	1961-1965
1966-1970	5	215	75	71	1	265	-	26	658	1966-1970
1971	3	78	22	24	1	56	-	7	191	1971
1972	1	90	19	23	1	56	-	2	192	1972
1973	-	76	21	35	-	61	-	12	205	1973
1974	-	80	30	30	-	56	1	15	212	1974
1975	-	66	29	25	-	47	-	4	171	1975
1976	-	69	32	13	-	37	-	4	155	1976
1977	-	34	26	16	-	26	-	3	105	1977
1978	-	2	2	2	-	-	-	1	7	1978
EMPLOYEES										
TOTAL	16	794	278	264	3	832	1	92	2,280	סך הכל
SELF EMPLOYED										
TOTAL	-	83	33	32	-	187	-	20	355	סך הכל

ה/15 - קצבה חרשית ממוצעת למקבלי קצבאות תלויים - לפי שנת פטירה ואחוז זכאות

Table E/15 - Average Monthly Allowances for Recipients of Dependents Allowances - by Year of Death and Degree of Entitlement

X 1978

YEAR OF INJURY	DEGREE OF ENTITLEMENT								סך הכל TOTAL	שנת פגיעה
	לא ידוע Not Known	100	90	80	75	60	50	אחוז זכאות 40		
EMPLOYEES AND SELF EMPLOYED										
TOTAL	1,813	4,359	5,074	4,639	1,000	3,349	1,000	3,429	4,025	סך הכל
Up to 1960	500	2,611	4,583	3,667	-	3,299	-	3,000	3,263	עד 1960
1961-65	1,200	3,504	5,000	4,315	-	3,192	-	3,091	3,585	1961-1965
1966-70	2,000	4,228	4,827	4,070	1,000	3,336	-	3,231	3,878	1966-1970
1971	2,000	4,295	5,364	4,833	1,000	3,446	-	3,714	4,168	1971
1972	1,000	4,389	4,000	5,304	1,000	3,500	-	2,500	4,161	1972
1973	-	4,526	5,714	5,457	-	3,393	-	3,583	4,429	1973
1974	-	4,463	5,333	4,467	-	3,268	1,000	3,333	4,189	1974
1975	-	5,591	5,448	4,800	-	3,170	-	4,500	4,772	1975
1976	-	5,101	4,938	5,154	-	4,108	-	3,750	4,806	1976
1977	-	5,265	5,077	4,500	-	3,462	-	4,000	4,629	1977
1978	-	8,000	6,500	5,000	-	-	-	4,000	6,429	1978
EMPLOYEES										
TOTAL	1,813	4,278	5,043	4,659	1,000	3,406	1,000	3,435	4,042	סך הכל
SELF EMPLOYED										
TOTAL	-	5,120	5,303	4,469	-	3,091	-	3,400	3,918	סך הכל

לוח ה/16 - תלויים - לפי גיל וסוג התלוי
 Table E/16 - Dependants - by Age and Type of Dependant

X 1978

AGE	ילדים Children	הורים Parents	אלמנים Widowers	אלמנות Widows	סך הכל TOTAL	גיל
TOTAL	2,361	158	6	1,962	4,487	סך הכל
Up to 6	308	-	-	-	309	6 עד
12 - 7	860	-	-	-	860	12 - 7
18 - 13	994	-	-	-	994	18 - 13
21 - 19	187	-	-	5	192	21 - 19
24 - 22	1	-	-	16	17	24 - 22
29 - 25	2	-	-	69	71	29 - 25
34 - 30	7	-	1	119	127	34 - 30
39 - 35	1	-	-	156	157	39 - 35
44 - 40	1	-	1	209	211	44 - 40
49 - 45	-	3	-	227	230	49 - 45
54 - 50	-	27	1	296	324	54 - 50
59 - 55	-	30	-	251	281	59 - 55
64 - 60	-	28	1	192	221	64 - 60
+ 65	-	65	1	369	435	+ 65
Not Known	-	5	1	53	58	לא ידוע

לוח ה/17 - תלויים - לפי שנת פטירה של המבוטח וסוג התלוי
 Table E/17 - Dependants - by Year of Injured's Death and Type of Dependant

X 1978

YEAR OF INSURED'S DEATH	ילדים Children	הורים Parents	אלמנים Widowers	אלמנות Widows	סך הכל TOTAL	שנת הפטירה של המבוטח
TOTAL	2,365	158	6	1,958	4,487	סך הכל
Up to 1960	14	25	-	190	229	עד 1960
1961-1965	201	35	-	282	518	1961-1965
1966-1970	518	37	-	465	1,020	1966-1970
1971	173	10	2	109	294	1971
1972	236	13	1	133	383	1972
1973	209	10	2	153	374	1973
1974	221	15	1	158	395	1974
1975	280	3	-	163	446	1975
1976	250	6	-	143	399	1976
1977	211	-	-	128	339	1977
1978	44	-	-	29	73	1978
Not known	8	4	-	5	17	לא ידוע

לוח ה/18 - נפגעי עבודה - לפי מין ענף סיכון ושנת פגיעה

1955-1975

ALL INJURED									כל הנפגעים	ענף סיכון
1975	1974	1973	1972	1971	1970	1965	1960	(1) 1955		
מספרים מוחלטים										
שכירים ועצמאים										
78,615	76,939	73,557	89,001	87,863	81,739	68,860	52,764	..	סך הכל	
4,755	5,389	5,163	6,543	6,885	6,724	6,400	6,319	..	חקלאות, ייעור ודיג	
717	745	677	826	987	1,021	999	963	..	מכרות ומחצבות	
33,259	32,149	31,416	39,004	37,362	34,977	29,590	21,889	..	הרושת (העשייה ומלאכה)	
10,380	10,303	9,431	11,639	11,134	9,760	10,229	6,382	..	בניה	
910	898	924	813	888	849	1,100	1,325	..	חשמל, מים ושירותים סניטריים לציבור	
4,547	4,416	4,236	4,710	5,054	4,592	3,377	1,983	..	מסחר ופיננסים	
6,382	6,904	6,281	7,420	7,887	7,390	5,519	3,259	..	תעבורה וקשר	
17,066	15,735	15,059	17,487	17,054	15,885	10,884	7,650	..	שירותים	
361	259	317	467	356	363	הכשרה מקצועית	
238	138	53	52	256	178	762	2,994	..	לא ידוע	
שכירים										
71,524	67,100	65,267	80,462	77,913	72,017	62,343	49,532	29,199	סך הכל	
3,466	3,523	3,496	4,723	4,776	4,639	4,802	5,106	3,373	חקלאות, ייעור ודיג	
699	742	662	807	970	1,010	989	960	617	מכרות ומחצבות	
30,996	28,825	28,714	36,277	34,089	31,884	27,379	21,082	11,284	הרושת (העשייה ומלאכה)	
3,957	3,818	3,934	4,623	4,598	4,376	3,428	2,830	1,603	העשייה מוון (כולל חוצרת סבק)	
2,840	2,661	2,914	3,519	3,199	3,185	2,389	1,412	663	העשייה סכססיל	
587	542	577	641	781	524	263	189	93	העשייה מוצרי הלבשה	
124	135	143	173	185	186	201	168	92	העשייה נעלים	
2,070	2,029	2,099	2,700	2,541	2,469	2,409	1,497	968	עבוד עץ ושעם וייצור מוצריהם	
553	506	567	661	627	559	488	527	227	העשייה נייר וקרטון ותוצרתם	
408	377	386	517	508	410	441	275	170	הדפסה והוצאה לאור	
140	100	109	164	141	134	123	105	110	העשייה עור ומוצרי עור	
1,535	1,436	1,451	1,881	1,669	1,528	894	801	233	העשייה מוצרי גומי ופלסטיק	
1,387	1,279	1,274	1,515	1,358	1,267	1,076	675	472	העשייה כימיקלים ותוצרת כימיה	
1,523	1,618	1,556	2,176	1,812	1,659	2,089	1,897	1,471	העשייה מוצרים מינרליים אלמנטריים	
9,168	8,640	8,454	10,905	10,252	9,514	8,235	7,099	3,255	העשייה מחכוח יסודיות ומוצריהן	
5,710	3,002	2,427	3,199	2,973	2,890	4,632	1,985	1,042	העשייה מכונות יסודיות וציוד חשמל	
994	2,682	2,663	3,603	3,445	3,183	711	1,622	885	מפעלי חרושת אחרים	
9,400	9,032	8,468	10,725	10,215	8,749	9,710	6,198	3,388	בניה	
905	858	902	782	865	832	1,089	1,245	187	חשמל, מים ושירותים סניטריים לציבור	
3,471	3,034	2,933	3,445	3,440	3,041	2,457	1,633	710	מסחר ופיננסים	
5,501	5,632	5,290	6,284	6,585	6,106	4,798	2,977	2,312	תעבורה וקשר	
16,495	15,060	14,437	16,909	16,373	15,219	10,520	7,442	2,748	שירותים	
9,707	8,836	8,179	9,583	9,380	9,161	6,332	4,892	1,585	שירותים ממשלתיים	
6,788	5,624	6,208	7,326	6,993	6,058	4,188	2,551	1,163	ושירותים שלטון מקומי	
286	259	314	467	355	362	שירותים אחרים	
1,039	135	51	43	245	175	599	2,889	4,580	הכשרה מקצועית	
..	לא ידוע	

(1) נתונים לגבי שנת 1955 הם לשכירים בלבד.

(2) המספרים המוחלטים של כלל הגברים (שכירים ועצמאים) לשנים 1960-67 הם אומדן גולמי המבוסס על התפלגות העובדים השכירים בלבד, לפי מין. פירוש השכירים לפי מין בענפי המסנה של הרושת, גם הוא אומדן גולמי המבוסס על התפלגות כל העובדים (לרבות נשים), בענפי הרושת.

**Table E/18 – Work Injured – by
Sex, Risk Branch and Year of Injury**

1965-1975

RISK BRANCH	MEN (2)							
	1975	1974	1973	1972	1971	1970	1965	1960
ABSOLUTE NUMBERS								
EMPLOYEES AND SELF EMPLOYED								
TOTAL	67,781	66,913	63,190	76,951	75,922	70,870	(62,481)	(53,494)
Agriculture, Forestry and Fishing	4,003	4,343	4,134	5,244	5,519	5,412	(3,395)	(5,520)
Mining and Quarrying	708	739	668	815	957	1,003	(993)	(956)
Manufacturing (Industry and Handicraft)	29,938	29,170	28,097	35,133	33,588	31,488	(27,407)	(20,461)
Construction	10,262	10,197	9,325	11,519	10,926	9,577	(10,175)	(6,354)
Electricity, Water and Public Sanitation Services	845	826	895	781	850	812	(1,068)	(6,259)
Commerce and Finance	3,656	3,658	3,474	3,917	4,272	3,880	(2,963)	(1,796)
Transport and Communication	6,057	6,575	5,970	7,070	7,484	7,032	(5,374)	(3,203)
Services	11,905	11,127	10,414	12,143	11,930	11,302	(8,438)	(6,166)
Vocational Training	175	156	167	285	178	221
Not Known	246	122	46	44	218	143	(668)	(2,779)
EMPLOYEES								
TOTAL	61,010	57,857	55,510	69,024	66,692	61,833	56,615	45,600
Agriculture, Forestry and Fishing	2,886	2,911	2,839	3,845	3,860	3,789	4,048	4,463
Mining and Quarrying	691	733	653	796	941	992	983	953
Manufacturing (Industry and Handicraft)	27,701	25,934	25,433	32,402	30,354	28,427	25,359	19,707
Manufacture of Food (Inc. Tobacco Products)	3,143	3,095	3,113	3,683	3,641	3,432	3,175	2,645
Manufacture of Textile	2,077	1,997	2,097	2,542	2,328	2,354	2,213	1,320
Manufacture of Clothing	280	256	247	301	421	262	244	177
Manufacture of Footwear	110	119	131	153	164	169	186	157
Wood & Cork (Processing & Product)	2,010	1,983	2,034	2,613	2,432	2,364	2,231	1,399
Paper & Cardboard (and Prod. Mfg.)	506	441	488	550	528	489	452	493
Printing and Publishing	367	329	324	456	443	347	408	257
Leather (Manufacture & Product)	83	73	73	114	103	100	114	98
Manufacture of Rubber & Plastics	1,370	1,300	1,282	1,673	1,499	1,359	828	749
Manufacture of Chemicals & Chemical Prods.	1,254	1,177	1,159	1,390	1,233	1,132	997	631
Manufacture of Non-Metallic Minerals	1,463	1,544	1,488	2,061	1,710	1,590	1,935	1,773
Basic Metal Manufacture & Products	8,888	8,387	8,187	10,584	9,883	9,152	7,627	6,636
Manufacture of Machinery & Electricity Appliances	5,298	2,710	2,345	2,901	2,738	2,678	4,290	1,855
Miscellaneous Manufacture	852	2,523	2,465	3,381	3,231	2,999	659	1,517
Construction	9,285	8,949	8,366	10,607	10,010	8,569	9,659	6,171
Electricity, Water & Public Sanitation Services	840	790	873	750	827	797	1,057	1,221
Commerce and Finance	2,639	2,404	2,284	2,729	2,782	2,445	2,156	1,479
Transport and Communication	5,183	5,327	4,983	5,939	6,187	5,754	4,672	2,926
Services	11,386	10,534	9,870	11,634	11,346	10,700	8,156	5,998
Central and Local Government Services	7,573	6,981	6,427	7,551	7,505	7,380	4,909	3,943
Other Services	3,813	3,553	3,443	4,083	3,841	3,320	3,247	2,055
Vocational Training	150	156	164	285	178	220
Not Known	246	119	45	37	207	140	525	2,682

(1) The Data for 1955 are for Employees only.

(2) The Absolute Number for all Men (Employees and Self-Employed) for the year 1960-1967 are a gross estimate based on the distribution of employees only by sex. The details of employees, by sex, in the sub industries of manufacturing are also a gross estimate based on a break down of all workers (including women) in the manufacturing sectors.

לוח ה/19 - נפגעי עבודה - לפי ענף סיכון ומקום התאונה

(1) 1975

אתר (2) Other (2)	מקבלי דמי פגיעה							ענף סיכון
	בדרך לעבודה או ממנה PROCEEDING TO OR FROM WORK			AT WORK			סך-הכל TOTAL	
	בהליכה On foot	בנסיעה By vehicle	סך-הכל TOTAL	מחוץ למפעל Outside the premises	במפעל On the premises	סך-הכל TOTAL		

ABSOLUTE NUMBERS

מספרים מוחלטים

שבירים ועצמאים

130	1,841	2,072	3,913	2,140	72,432	74,572	78,615	סך הכל
3	76	104	180	114	4,458	4,572	4,755	חקלאות ייעור ודיג
1	8	20	28	11	677	688	717	מכרות ומחצבות
35	481	602	1,083	474	31,667	32,141	33,259	חרושת (תעשייה ומלאכה)
9	92	202	294	269	9,808	10,077	10,380	בניה
1	24	35	59	40	810	850	910	חשמל, מים ושרותים מניסרים לצבור
10	180	182	362	195	3,980	4,175	4,547	מסחר ופיננסים
16	133	200	333	313	5,720	6,033	6,382	העבודה וקשר
48	822	707	1,529	683	14,806	15,489	17,066	שירותים
4	15	12	27	24	239	263	294	הכשרה מקצועית
3	10	8	18	17	267	284	305	לא ידוע

שבירים

122	1,776	1,865	3,641	1,670	66,091	67,761	71,524	סך הכל
2	76	89	165	64	3,235	3,299	3,466	חקלאות ייעור ודיג
-	8	20	28	9	662	671	699	מכרות ומחצבות
33	465	561	1,026	351	29,586	29,937	30,996	חרושת (תעשייה ומלאכה)
8	89	176	265	194	8,933	9,127	9,400	בניה
1	24	35	59	40	805	845	905	חשמל, מים ושרותים מניסרים לצבור
9	155	135	290	107	3,065	3,172	3,471	מסחר ופיננסים
15	129	159	288	235	4,963	5,198	5,501	העבודה וקשר
47	805	672	1,477	629	14,342	14,971	16,495	שירותים
4	15	8	23	20	239	259	286	הכשרה מקצועית
3	10	10	20	21	261	282	305	לא ידוע

(1) לוח זה מתייחס למקבלי דמי פגיעה אשר נפגעו בשנת 1975.

(2) אחר - כולל לא ידוע.

**Table E/19 – Work Injured –
by Risk Branch and Place Where Accident Occurred**

1975 (1)

RISK BRANCH	RECIPIENTS OF INJURY BENEFITS							סך-הכל TOTAL	
	אחר (2) Other (2)	בדרך לעבודה או ממנה PROCEEDING TO OR FROM WORK			AT WORK		סך-הכל TOTAL		
		בהליכה On foot	בגסיעה By vehicle	סך-הכל TOTAL	מחוץ למפעל Outside the premises	במפעל On the premises			
		PERCENT EMPLOYEES AND SELF-EMPLOYED					אחוזים		
TOTAL	0.2	2.3	2.6	5.0	2.7	92.1	94.8	100.0	
Agriculture, Forestry and Fishing	0.1	1.6	2.2	3.8	2.4	93.7	96.1	100.0	
Mining and Quarrying	0.1	1.1	2.8	3.9	1.5	94.4	96.0	100.0	
Manufacturing (Industry and Handicraft)	0.1	1.5	1.8	3.3	1.4	95.2	96.6	100.0	
Construction	0.1	1.9	1.9	2.8	2.6	94.5	97.1	100.0	
Electricity, Water & Public Sanitation Services	0.1	2.6	3.8	6.5	4.4	89.0	93.4	100.0	
Commerce & Finance	0.2	4.0	4.0	8.0	4.3	87.5	91.8	100.0	
Transport and Communication	0.2	2.1	3.1	5.2	4.9	89.6	94.6	100.0	
Services	0.2	4.8	4.1	9.0	4.0	86.8	90.8	100.0	
Vocational Training	1.3	5.1	4.1	9.2	8.2	81.3	89.5	100.0	
Not Known	0.1	3.3	2.6	5.9	5.6	87.5	93.1	100.0	
		EMPLOYEES							
TOTAL	0.2	2.5	2.6	5.1	2.3	92.4	94.7	100.0	
Agriculture, Forestry and Fishing	0.1	2.2	2.6	4.8	1.8	93.3	95.1	100.0	
Mining and Quarrying	-	1.1	2.9	4.0	1.3	94.7	96.0	100.0	
Manufacturing (Industry and Handicraft)	0.1	1.5	1.8	3.3	1.1	95.5	96.6	100.0	
Construction	0.1	0.9	1.9	2.8	2.1	95.0	97.1	100.0	
Electricity, Water & Public Sanitation Services	0.1	2.7	3.9	6.5	4.4	88.9	93.4	100.0	
Commerce & Finance	0.2	4.5	3.9	8.4	3.1	88.3	91.4	100.0	
Transport and Communication	0.3	2.3	2.9	5.2	4.3	90.2	94.5	100.0	
Services	0.2	4.9	4.1	9.0	3.8	86.9	90.8	100.0	
Vocational Training	1.4	5.2	2.8	8.0	7.0	83.6	90.6	100.0	
Not Known	0.7	2.8	4.5	7.3	4.2	87.8	92.0	100.0	

(1) This table refers to Injury Benefit Recipients who were injured during 1975.

(2) Other includes not known.

לוח ה/20 - נפגעי עבודה לפי מין וענף סיכון ולפי מין וגיל
 Table E/20 - Work Injured - by Sex and Risk Branch
 and by Sex and Age

(1)1975

RISK BRANCH AND AGE	RECIPIENTS OF INJURY BENEFITS			מקבלי דמי פגיעה				ענף סיכון וגיל
	באחוזים לפי מין			נשים Women	גברים Men	סך-הכל		
	PERCENTAGES BY SEX					TOTAL	מספרים מוחלטים	
נשים Women	גברים Men	סה"כ TOTAL	נשים Women	גברים Men	באחוזים לפי הענף או הגיל Percentages by branch or age	מספרים מוחלטים Absolute Numbers		
<u>RISK BRANCH</u>								<u>ענף סיכון</u>
TOTAL	13.8	86.2	100.0	10,834	67,780	100.0	78,615	סך הכל
Agriculture, Forestry & Fishing	15.8	84.2	100.0	752	4,002	6.1	4,755	חקלאות ייעור ודייג
Mining and Quarrying	1.2	98.8	100.0	9	708	0.9	717	מכרות ומחצבות
Manufacturing (Industry & Handicraft)	10.0	90.0	100.0	3,321	29,938	42.3	33,259	חרושת (תעשייה ומלאכה)
Construction	1.1	98.9	100.0	118	10,262	13.2	10,380	בניה
Electricity, Water and Public Sanitation Services	7.1	92.9	100.0	65	845	1.2	910	השכל מים ושרותים טיפוליים ציבוריים
Commerce and Finance	19.6	80.4	100.0	891	3,656	5.7	4,547	מסחר ופיננסים
Transport and Communication	5.1	94.9	100.0	325	6,057	8.1	6,382	תעבורה וקשר
Services	30.2	69.8	100.0	5,161	11,905	21.7	17,066	שירותים
Vocational Training	40.4	59.6	100.0	146	215	0.5	361	הכשרה מקצועית
Not Known	19.3	80.7	100.0	46	192	0.3	238	לא ידוע
<u>AGE</u>								<u>גיל</u>
TOTAL	13.8	86.2	100.0	10,834	67,780	100.0	78,615	סך הכל
Up to 20	16.5	83.5	100.0	1,115	5,652	8.6	6,767	עד גיל 20
21-25	11.5	88.5	100.0	1,307	10,060	14.5	11,367	21 - 25
26-30	8.9	91.1	100.0	940	9,638	13.5	10,579	26 - 30
31-35	10.0	90.0	100.0	777	7,032	9.9	7,809	31 - 35
36-40	12.3	87.7	100.0	997	7,087	10.3	8,084	36 - 40
41-45	15.8	84.2	100.0	1,300	6,937	10.5	8,237	41 - 45
46-50	20.4	79.6	100.0	1,539	6,018	9.6	7,557	46 - 50
51-55	19.4	80.6	100.0	1,450	6,043	9.5	7,493	51 - 55
56-60	17.1	82.9	100.0	866	4,191	6.4	5,057	56 - 60
61-65	10.0	90.0	100.0	398	3,598	5.1	3,996	61 - 65
66 +	8.2	91.8	100.0	127	1,413	2.0	1,540	66 +
Not Known	14.0	86.0	100.0	18	111	0.1	129	לא ידוע

(1) See note 1 to table E/19

(1) ראה הערה 1 בלוח ה/19.

לוח ה'21 - מקבלי דמי פגיעה - לפי ענף סיכון וגובה דמי פגיעה ליום (בלי"י)
 Table E/21 - Recipients of Injury Benefits - by Risk Branch and
 Daily Rate of Benefit (I.L.)

(1) 1975

RISK BRANCH	+92.6 IL ל"י	92.5-80.1 IL ל"י	80.0-62.6 IL ל"י	62.5-50.1 IL ל"י	50.0-37.6 IL ל"י	37.5-30.1 IL ל"י	30.0-20.1 IL ל"י	20.0-10.1 IL ל"י	Up to 10.0 IL ל"י	סך הכל TOTAL	ענף סיכון
EMPLOYEES AND SELF-EMPLOYED											
TOTAL	5,697	5,649	12,169	12,877	15,311	8,341	10,014	6,431	2,126	18,615	סך הכל
Agriculture, Forestry and Fishing	79	102	266	333	549	409	1,075	1,486	456	4,755	חקלאות ייעור ודיג
Mining and Quarrying	211	117	141	81	60	33	38	28	8	717	מכרות ומחצבות
Manufacturing (Industry & Handicraft)	2,311	2,517	5,258	5,458	6,711	3,656	4,360	2,231	757	33,259	חרושה (תעשייה ומלאכה)
Construction	524	629	1,681	1,899	2,252	1,309	1,391	510	185	10,380	בנייה
Electricity, Water and Public Sanitation Services	184	186	168	115	110	51	44	35	17	910	חשמל, מים ושרותים מניסרטים לצבור
Commerce and Finance	390	298	622	653	877	518	649	399	141	4,547	מסחר וכספים
Transport & Communication Services	1,267	813	1,144	970	952	408	457	276	95	6,382	תעבורה וקשר
Vocational Training	14	16	36	43	65	54	35	25	6	17,066	שרותים
Not Known	3	12	24	30	40	36	52	75	33	305	הכשרה מקצועית לא ידוע
EMPLOYEES											
TOTAL	5,246	5,408	11,511	12,026	13,799	7,412	8,774	5,618	1,730	71,524	סך הכל
Agriculture, Forestry & Fishing	54	82	210	262	430	288	802	1,102	236	3,466	חקלאות ייעור ודיג
Mining and Quarrying	209	117	135	78	58	32	35	27	162	699	מכרות ומחצבות
Manufacturing (Industry & Handicraft)	2,131	2,427	5,024	5,133	6,125	3,312	4,012	2,127	705	30,996	חרושה (תעשייה ומלאכה)
Construction	441	582	1,555	2,759	2,004	1,189	1,243	464	163	9,400	בנייה
Electricity, Water and Public Sanitation Services	184	185	167	114	109	50	44	35	17	905	חשמל, מים ושרותים מניסרטים לצבור
Commerce and Finance	297	260	517	527	659	394	459	268	90	3,471	מסחר וכספים
Transport & Communication Services	1,244	789	1,062	854	729	257	285	208	73	5,501	תעבורה וקשר
Vocational Training	7	13	35	44	66	59	35	23	4	16,495	שרותים
Not Known	12	16	27	39	65	33	20	66	27	286	הכשרה מקצועית לא ידוע

(1) See note 1 to table E/19

(1) ראה הערה 1 בלוח ה'19.

לוח ה/22 - מקבלי דמי פגיעה - לפי ענף סיכון ומספר ימים של אי כושר לעבודה¹

(2)1876

RISK BRANCH	NUMBER OF DAYS OF WORK INCAPACITY					מספר ימי אי כושר עבודה			סך הכל TOTAL	ענף סיכון
	182	56-181	42-55	28-41	12-27	7-11	4-6	3		

RISK BRANCH	ABSOLUTE NUMBERS EMPLOYEES AND SELF EMPLOYED					מספרים מוחלטים שכירים ועצמאים				סך הכל
	182	56-181	42-55	28-41	12-27	7-11	4-6	3	TOTAL	
TOTAL	166	3,108	2,106	4,695	18,192	20,915	22,118	7,315	78,615	סך הכל
Agriculture, Forestry and Fishing	15	302	196	462	1,429	1,279	876	196	4,755	חקלאות, יעור וריג
Mining and Quarrying	3	43	30	37	174	187	184	59	717	מכרות ומחצבות
Manufacturing (Industry and Handicraft)	42	987	700	1,712	7,582	9,046	9,976	3,214	33,259	חרושת (העשיה ומלאכה)
Construction	31	467	273	617	2,345	2,778	2,932	937	10,380	בנייה
Electricity, Water and Public Sanitation Services	-	26	17	47	147	220	292	161	910	חשמל, מים ושירותים סניטריים לציבור
Commerce and Finance	16	206	162	341	1,130	1,243	1,113	336	4,547	מסחר ופיננסים
Transport and Communication	16	251	187	354	1,407	1,585	1,905	677	6,382	העבודה וקשר
Services	38	778	518	1,081	3,840	4,435	4,685	1,691	17,066	שירותים
Vocational Training	1	14	10	23	58	72	95	21	294	הכשרה מקצועית
Not Known	5	39	14	21	86	69	48	23	305	לא ידוע
	EMPLOYEES					שכירים				סך הכל
TOTAL	142	2,625	1,782	4,015	15,937	19,052	20,924	7,047	71,524	סך הכל
Agriculture, Forestry and Fishing	12	192	131	317	986	932	715	181	3,466	חקלאות, יעור וריג
Mining and Quarrying	3	41	30	36	172	178	181	58	699	מכרות ומחצבות
Manufacturing (Industry and Handicraft)	38	876	619	1,529	6,882	8,415	9,542	3,095	30,996	חרושת (העשיה ומלאכה)
Construction	27	399	242	525	2,062	2,530	2,729	886	9,400	בנייה
Electricity, Water and Public Sanitation Services	-	25	17	47	146	219	290	161	905	חשמל, מים ושירותים סניטריים לציבור
Commerce and Finance	10	125	104	214	792	968	961	297	3,471	מסחר ופיננסים
Transport and Communication	11	195	143	278	1,106	1,369	1,749	650	5,501	העבודה וקשר
Services	36	725	474	1,025	3,654	4,302	4,604	1,675	16,495	שירותים
Vocational Training	1	12	10	26	55	67	97	18	286	הכשרה מקצועית
Not Known	4	35	12	18	82	72	56	26	305	לא ידוע

(1) כולל רק אה הימים עבורם שולמו דמי פגיעה.

(2) ראה הפרה 1 בלוח ה/19.

Table E/22 – Recipients of Injury Benefits – by Risk Branch and Number of Days of Work Incapacity¹

1975⁽²⁾

RISK BRANCH	NUMBER OF DAYS OF WORK INCAPACITY								מספר ימי אי כושר עבודה	סך הכל	ענף סיכון
	182	56-181	42-55	28-41	12-27	7-11	4-6	3			
PERCENT										אחוזים	
EMPLOYEES AND SELF EMPLOYED										שכירים ועצמאים	
TOTAL	0.2	4.0	2.7	6.0	23.1	26.6	28.2	9.3	100.0	סך הכל	
Agriculture, Forestry and Fishing	0.3	6.4	4.1	9.7	30.1	26.9	18.4	4.1	100.0	חקלאות, יעור ודיג	
Mining and Quarrying	0.4	6.0	4.2	5.2	24.3	26.0	25.7	8.2	100.0	מכרות ומחצבות	
Manufacturing (Industry and Handicraft)	0.1	3.0	2.1	5.1	22.8	27.2	30.0	9.7	100.0	חרושת (תעשייה ומלאכה)	
Construction	0.3	4.5	2.6	5.9	22.6	26.8	28.3	9.0	100.0	בנייה	
Electricity, Water and Public Sanitation Services	-	2.9	1.9	5.1	16.1	24.2	32.1	17.7	100.0	השמל, מים ושירותים סניטריים לציבור	
Commerce and Finance	0.4	4.5	3.6	7.5	24.9	27.2	24.5	7.4	100.0	סחר ופיננסים	
Transport and Communication Services	0.3	3.9	2.9	5.5	22.1	24.8	29.9	10.6	100.0	תעבורה וקשר	
Vocational Training	0.3	4.7	3.4	7.8	19.7	24.5	32.4	7.1	100.0	שירותים	
Not Known	1.6	13.0	4.6	6.9	28.2	22.7	15.7	7.5	100.0	הכשרה מקצועית לא ידוע	
EMPLOYEES										שכירים	
TOTAL	0.2	3.7	2.5	5.6	22.3	26.6	29.2	9.9	100.0	סך הכל	
Agriculture, Forestry and Fishing	0.3	5.5	3.8	9.2	28.5	26.9	20.6	5.2	100.0	חקלאות, יעור ודיג	
Mining and Quarrying	0.4	5.9	4.3	5.2	24.6	25.5	25.9	8.3	100.0	מכרות ומחצבות	
Manufacturing (Industry and Handicraft)	0.1	2.8	2.0	4.9	22.2	27.1	30.9	10.0	100.0	חרושת (תעשייה ומלאכה)	
Construction	0.3	4.2	2.6	5.6	21.9	26.9	29.0	9.4	100.0	בנייה	
Electricity, Water and Public Sanitation Services	-	2.8	1.9	5.2	16.1	24.2	32.0	17.8	100.0	השמל, מים ושירותים סניטריים לציבור	
Commerce and Finance	0.3	3.6	3.0	6.2	22.8	27.8	27.7	8.6	100.0	סחר ופיננסים	
Transport and Communication Services	0.2	3.5	2.6	5.1	20.1	24.9	31.8	11.8	100.0	תעבורה וקשר	
Vocational Training	0.3	4.4	2.9	6.2	22.2	26.1	27.8	10.2	100.0	שירותים	
Not Known	1.3	4.2	3.9	5.9	27.0	23.6	18.4	8.5	100.0	הכשרה מקצועית לא ידוע	

(1) Includes only days for which injury benefits were paid.
 (2) See note 1 to table E/19

לוח ה/23 - נפגעי עבודה - לפי ענף סיכון והאיבר שנפגע
שכירים ועצמאים - כל הפגיעות

(1)
1975

ענף סיכון			מקבלי דמי פגיעה	FATAL ACCIDENTS		האיבר שנפגע
תעשייה ומלאכה (Manufacturing Industry and Handicraft)	מכרות ומחצבת (Mining and Quarrying)	חקלאות ייעור ודייג (Agriculture, Forestry and Fishing)		סך-הכל TOTAL	אחוזים Percent	
33,259	717	4,755	78,615	100.0	168	סך-הכל
5,274	103	614	11,420	22.0	37	פגיעות בראש
169	8	55	623	19.6	33	מהם: פגיעות בגולגולת
3,464	57	378	6,457	0.6	1	פגיעות בעין-ים
15	-	-	40	-	-	פגיעות באוזן-ים
663	11	89	1,685	1.8	3	פגיעות בשנים
74	1	5	239	0.6	1	פגיעות בצוואר
3,153	105	606	8,919	37.6	64	פגיעות בגוף
1,570	55	349	4,652	12.5	21	מהם: פגיעות באזורים לא מוגדרים בגוף
156	5	49	497	-	-	חגורת כהף
174	6	54	637	21.4	(2) 36	בית החזה
34	-	3	66	-	-	גב פרס לעמור השררה
1,139	35	154	2,862	0.6	1	עמוד השדרה
46	3	11	129	3.6	6	בטן
33	1	7	86	-	-	אגן ואברי מין חיצוניים
22,881	449	3,173	52,536	1.2	2	גפיים
15,621	269	1,874	32,280	0.6	1	מהם: גפיים עליונות
2,165	59	397	5,359	-	-	מהם: זרוע, מרפק, אמה
13,245	209	1,416	26,291	0.6	1	פרק היד, כף היד ואצבעות היד
7,229	179	1,292	20,163	0.6	1	מהם: גפיים התחתונות
3,697	89	691	10,673	-	-	מהם: ירך, ברך, שוק, קרסול
2,834	61	483	7,946	0.6	1	כף הרגל ואצבעות הרגל
4,530	52	281	4,632	35.0	60	אזורים מרובים שונים ולא מוגדרים
346	8	55	869	3.6	6	לא ידוע

(1) הלוח מתייחס לתאונות שארעו בשנת 1975.
(2) מהם 25 מקרים של התקפת לב.

Table E/23 – Work Injured – by Risk Branch and Affected Organ
Employees and Self Employed – All Injuries

1975⁽¹⁾

AFFECTED ORGAN	RECIPIENTS OF INJURY BENEFITS						
	RISK BRANCH						
	ענף לא ידוע וענפים מערובים Unspecified and Mixed Branches	הכשרה מקצועית Vocational Training	שירותים Services	תעבורה וקשר Transport and Communication	מסחר וכספים Commerce and Finance	חשמל, מים ושירותים סניטריים לציבור Electricity, Water & Public Sanita- tion Services	בנייה Construction
TOTAL	308	291	17,066	6,382	4,547	910	10,380
Head injuries	35	35	2,159	854	473	175	1,723
Thereof: Skull injuries	1	4	149	89	57	9	82
Eye(s) injuries	14	16	953	370	153	99	979
Ear(s) injuries	-	-	8	7	3	-	8
Face injuries	9	7	355	140	101	24	284
Neck injuries	2	2	68	35	22	8	22
Trunk injuries	33	41	2,066	853	602	73	1,365
Thereof: Injury to unspecified region of trunk	14	21	1,160	444	326	41	668
Shoulder region	4	1	134	58	34	3	55
Chest	4	8	152	61	58	9	102
Back, excluding Spine	-	-	13	5	2	-	9
Spine	9	12	552	276	167	20	499
Abdomen	1	-	38	5	11	-	16
Pelvis & external Genitals	1	-	17	5	5	-	18
Limbs	219	175	11,305	4,084	3,089	558	6,583
Thereof: Upper Limbs	147	104	6,228	2,172	1,753	291	3,829
Thereof: Arm, Elbow & Forearm	25	30	1,209	435	337	55	648
Wrist, Palm & Fingers	112	66	4,862	1,672	1,383	233	3,100
Thereof: Lower limbs	70	71	5,063	1,905	1,322	765	2,741
Thereof: Thigh, Knee, Calf & Ankle Joint	39	45	2,916	1,060	756	151	1,206
Foot	24	21	1,818	755	481	107	1,354
Multiple regions & unspecified	15	34	1,256	482	312	85	547
Not known	5	3	182	73	48	11	138

(1) This table refers to accidents that occurred during 1975.

(2) Thereof: 25 Heart Attacks.

לוח ה/24 - נפגעי עבודה - לפי ענף סיכון ומהות הפגיעה
שכירים ועצמאים - כל הפגיעות

1975(1)

ענף סיכון			מקבלי רמי פגיעה		FATAL ACCIDENTS - האונות מוות		מהות הפגיעה
חרושה (תעשייה ומלאכה) Manufacturing (Industry and Handicraft)	מכרות ומחצבות Mining and Quarrying	חקלאות ייקור ודייג Agriculture, Forestry and Fishing	אחוזים Percent	סך - הכל TOTAL	אחוזים Percent	מספרים מוחלטים Absolute Numbers	
33,259	717	4,755	100.0	78,615	100.0	168	סך הכל
11,522	300	1,680	38.1	29,945	0.6	1	מכות
344	6	50	1.0	743	-	-	פצעים שטחיים
9,880	140	1,105	25.8	20,265	6.5	11	פצעים פתוחים
682	25	115	2.9	2,269	-	-	נקיעות
2,164	61	318	7.4	5,844	-	-	מחיצה או נקיעות של מוק/שריר
2,782	55	791	10.1	7,974	32.7	55	שברים
300	7	78	0.7	565	-	-	קטיעות
1,933	47	176	4.7	3,658	3.0	5	כוויות
6	-	-	0.0	14	0.6	1	פגיעות בעצבים או בחוט השרה
208	8	57	0.9	701	44.1	74	נזקים באברים פנימיים
76	3	37	0.3	228	1.8	3	הופעות שליליות עקב חומרים כימיים
3,015	50	294	7.0	5,539	7.1	12	נזקים אחרים לא מוגדרים
346	8	55	1.1	859	3.6	6	מהות הפגיעה לא ידועה

(1) ראה הערה 1 בלוח ה/23.

Table E/24 – Work Injured – by Risk Branch and Nature of Injury
Employees and Self Employed – All Injuries

1975⁽¹⁾

NATURE OF INJURY	RECIPIENTS OF INJURY BENEFITS						
	RISK BRANCH						
	ענף לא ידוע וענפים מעורבים Unspecified and Mixed Branches	הכשרה פקצועית Vocational Training	שירותים Services	תעבורה וקשר Transport and Communication	מסחר וכספים Commerce and Finance	חשמל, מים ושירותים סניטריים לציבור Electricity, Water & Public Sanitation Services	בניה Construction
TOTAL	308	291	17,066	6,382	4,547	910	10,380
Contusions	103	130	7,167	2,909	1,855	368	3,894
Superficial Wounds	2	2	143	53	19	9	114
Open Wounds	82	60	3,605	1,166	1,145	206	2,881
Dislocations	3	8	768	273	180	29	174
Sprains and Strains of Muscle Joint	14	22	1,380	629	375	82	797
Fractures	64	33	1,890	688	530	62	1,081
Amputations	6	1	79	19	23	2	50
Burns	9	19	761	144	156	34	377
Injuries to Nerves and Spinal Cord	-	-	1	-	3	1	3
Injuries to Internal Organs	2	5	190	84	57	8	82
Adverse Effects of Chemical Substances	-	-	61	24	9	8	11
Other Unspecified Injuries	18	8	839	319	146	90	777
Not Known	5	3	182	73	48	11	138

(1) See note 1 to table E/23.

לוח ה/25 - מקבלי דמי פגיעה - לפי גורם התאונה (מקובץ) וענף סיכון
שכירים ועצמאים - כל הפגיעות

1975 (1)

חרושה (תעשייה ומלאכה)	מכרות ומחצבות	חקלאות ייצור ודיג	אחוזים	סך הכל	מקרי מות		גורם התאונה (מקובץ)
					FATAL ACCIDENTS	אחוזים	
Manufacturing (Industry and Handicraft)	Mining and Quarrying	Agriculture, Forestry & Fishing	PERCENT	TOTAL	Percent	Absolute Numbers	
33,259	717	4,755	100.0	78,615	100.0	168	סך הכל
537	23	82	1.5	1,169	0.6	1	מתקני כוח לחץ, חמום קרוור וחשמל
2,567	78	680	10.6	8,307	53.0	89	מתקני תעבורה
10,836	211	1,162	28.2	22,165	11.3	19	חמרים וחפצים כללי
7,841	132	766	20.2	15,910	2.4	4	חמרים וחפצים
393	11	31	0.8	639	1.2	2	אש
58	1	18	0.2	127	1.8	3	הרעלות
2,544	67	347	7.0	5,491	6.0	10	נפילת גופים
4,660	37	323	8.3	6,496	1.8	3	מכונות
2,495	43	255	6.6	5,192	-	-	כלים ומכשירים ניידים
12,036	318	2,242	44.5	34,956	32.7	55	מתקנים ציוד וגורמים אחרים, כללי
4,553	100	1,073	18.8	14,805	11.3	19	נפילות
3,618	105	425	12.0	9,435	0.6	1	התקלות בגוף זר
882	20	144	2.6	2,061	1.2	2	הלבדוח ביג גופים
2,707	82	349	9.5	7,448	13.1	22	תגובה גופנית של הנפגע
188	5	234	1.3	1,036	6.5	11	מתקנים, ציוד וגורמים אחרים לא מוגדרים
82	7	16	0.3	201	-	-	מחלות מקצוע
128	7	11	0.4	300	0.6	1	לא ירוע

(1) ראה הערה 1 בלוח ה/23.

**Table E/25 – Recipients of Injury Benefits – by
Cause of Accident (General) and Risk Branch
Employees and Self Employed – All Injuries**

1975⁽¹⁾

CAUSE OF ACCIDENT (General)	RISK BRANCH						
	לא ידוע Not Known	הכשרה בקצועיה Vocational Training	שירותים Services	תעבורה וקשר Transport & Communica- tion	מסחר וכספים Commerce & Finance	חשמל, מים ושירותים סניטריים ציבוריים Electricity, Water & Public Sanita- tion Services	בניה Construction
TOTAL	308	291	17,066	6,382	4,547	910	10,380
Power & Pressure Transmission Apparatus Freezing & Electrocutation	7	-	188	126	61	24	124
Conveyor or Systems	30	43	2,333	1,073	643	121	732
Total Materials and Objects	65	54	3,879	1,331	930	238	3,485
<i>Materials and Objects</i>	38	41	2,950	804	637	204	2,506
Fire	1	-	109	20	13	4	57
Toxic Substances	-	-	32	14	3	-	2
Falling Objects	27	13	788	492	276	30	919
Machinery	37	5	609	113	185	24	518
Moving Tools & Instruments	21	20	922	302	390	41	703
Total Apparatus Equipment & Other Causes	147	162	9,077	3,416	2,311	462	4,775
Injury Due to Falling	85	92	4,316	1,305	1,118	170	1,961
Collision with Foreign Objects	23	27	2,032	930	554	138	1,578
Caught in or Between Objects	12	7	420	220	94	32	233
Physical Reaction of the Injured	24	28	1,918	819	503	99	906
Apparatus Equipment & Unspecified Other Causes	2	8	341	137	40	22	60
Occupational Diseases	1	-	49	5	3	2	36
Not Known	1	7	57	20	26	-	43

(1) See note 1 to table E/23

לוח ה/26 - סך הכל נכי עבודה - לפי ענף סיכון ומקום התאונה
שכירים ועצמאים

Table E/26 - Disabled - by Risk Branch and Place of Accident -
Employees and Self Employed

(1) 1974

RISK BRANCH	בדרך לעבודה או ממנה PROCEEDING TO OR FROM WORK			AT WORK		בעבודה		ענף סיכון
	בהליכה On foot	בנסיעה By vehicle	סך הכל TOTAL	מחוץ למפעל Outside the premises	במפעל On the premises	סך הכל TOTAL	סך הכל TOTAL	
TOTAL	222	410	632	381	4,747	5,128	5,760	סך הכל
Agriculture, Forestry and Fishing	26	31	57	31	288	319	376	חקלאות יערור ודיג
Mining and Quarrying	-	6	6	3	64	67	73	מכרות ומחצבות
Manufacturing (Industry & Handicraft)	43	98	141	87	1,661	1,748	1,889	חרושה (תעשייה ומלאכה)
Construction	13	48	61	43	549	592	653	בניה
Electricity, Water, Public Sanitation Services	4	4	8	5	63	68	76	השמל, מים ושרותים סניטריים צבוריים
Commerce and Finance	11	29	40	19	172	191	231	מסחר וכספים
Transport and Communication	11	30	41	34	359	393	434	תעבורה וקשר
Services	86	111	197	108	986	1,094	1,291	שרותים
Vocational Training	4	5	9	2	20	22	31	הכשרה מקצועית
Not Known	-	-	-	118	588	706	706	לא ידוע

(1) The figures reflect all those who became disabled (temporarily or permanently) as the result of an injury that occurred in 1974.

(1) התחנים משקטים את כל נפגעי 1974 אשר פגיעתם נרמה לנכות (זמנית או צמיתה).

לוח ה/27 - סך הכל נכי עבודה - לפי ענף סיכון, גיל ומין
שכירים ועצמאים

Table E/27 - Disabled - by Risk Branch, Age and Sex
Employees and Self Employed

(1) 1974

RISK BRANCH AND AGE	אחוזים לפי מין PERCENTAGES BY SEX			נשים Women	גברים Men	אחוזים Percent	מספרים מוחלטים Absolute Numbers	ענף סיכון וגיל
	נשים Women	גברים Men	סך הכל TOTAL					
RISK BRANCH								
TOTAL	13.0	87.0	100.0	748	4,993	100.0	5,741	ענף סיכון סך הכל
Agriculture, Forestry and Fishing	12.0	88.0	100.0	45	330	6.5	375	הקלאות יעור ודייג
Mining and Quarrying	0.0	100.0	100.0	-	73	1.3	73	מכרות ומחצבות
Manufacturing (Industry & Handicraft)	7.9	92.1	100.0	148	1,735	32.8	1,883	הרושת - תעשייה ומלאכה
Construction	1.1	98.9	100.0	7	643	11.3	650	בניה
Electricity, Water & Public Sanitation Services	14.5	85.5	100.0	11	65	1.3	76	חשמל, מים ושרותים טניטריים לציבור
Commerce and Finance	24.7	75.3	100.0	57	174	4.0	231	מסחר וכספים
Transport and Communication	4.9	95.1	100.0	21	410	7.5	431	תעבורה וקשר
Services	32.2	67.8	100.0	415	872	22.4	1,287	שרותים
Vocational Training	22.6	77.4	100.0	7	24	0.6	31	הבשרה מקצועית
Not Known	5.3	94.7	100.0	37	667	12.3	704	לא ידוע
AGE								
TOTAL	13.0	87.0	100.0	748	4,993	100.0	5,741	גיל סך הכל
Up to 20	18.4	81.6	100.0	84	373	8.0	457	עד 20
21-25	9.0	91.0	100.0	57	579	11.1	636	21 עד 25
26-30	10.4	89.6	100.0	58	498	9.7	556	26 עד 30
31-35	8.1	91.9	100.0	43	488	9.3	531	31 עד 35
36-40	10.2	89.8	100.0	66	582	11.3	648	36 עד 40
41-45	15.9	84.1	100.0	108	572	11.8	680	41 עד 45
46-50	16.5	83.5	100.0	102	516	10.8	618	46 עד 50
51-55	17.8	82.2	100.0	120	553	11.7	673	51 עד 55
56-60	13.9	86.1	100.0	61	377	7.6	438	56 עד 60
61-65	10.4	89.6	100.0	38	326	6.3	364	61 עד 65
66 +	7.9	92.1	100.0	11	129	2.4	140	66 +
(1) See note 1 to table E/26.								
(1) ראה הערה 1 בלוח ה/26.								

לוח ה/28 - נכים מקבלי קצבה צמיחה - לפי ענף סיכון גיל ומין
שכירים ועצמאים

Table E/28 - Recipients of Disability Allowance - by Risk Branch, Age and Sex
Employees and Self Employed

(1) 1974

RISK BRANCH AND AGE	אחוזים לפי מין PERCENTAGES BY SEX			נשים Women	גברים Men	אחוזים Percent	מספרים מוחלטים Absolute Numbers	ענף סיכון וגיל
	נשים Women	גברים Men	סך הכל TOTAL					
ענף סיכון								
RISK BRANCH								
TOTAL	7.5	92.5	100.0	39	479	100.0	518	סך הכל
Agriculture, Forestry and Fishing	6.7	93.3	100.0	2	28	5.8	30	חקלאות ייעור ודייג
Mining and Quarrying	-	100.0	100.0	-	7	1.3	7	מכרות ומחצבות
Manufacturing (Industry and Handicraft)	5.6	94.4	100.0	8	134	27.4	142	חרושה - העשייה ומלאכה
Construction	1.3	98.7	100.0	1	76	14.9	77	בניה
Electricity, Water and Public Sanitation Services	11.1	88.9	100.0	1	8	1.7	9	השמל, מים ושרוחים סניטריים לציבור
Commerce and Finance	11.8	88.2	100.0	2	15	3.3	17	מסחר וכספים
Transport and Communication	2.9	97.1	100.0	1	33	6.6	34	העבורה וקשר
Services	18.2	81.8	100.0	20	90	21.2	110	שרוחים
Vocational Training	-	100.0	100.0	-	3	0.6	3	הכשרה מקצועית
Not Known	4.5	95.5	100.0	4	85	17.2	89	לא ידוע
גיל								
AGE								
TOTAL	7.5	92.5	100.0	39	479	100.0	518	סך הכל
Up to 20	9.8	90.2	100.0	5	46	9.8	51	עד 20
21-25	3.3	96.7	100.0	2	58	11.6	60	21 עד 25
26-30	7.7	92.3	100.0	3	36	7.5	39	26 עד 30
31-35	2.7	97.3	100.0	1	36	7.1	37	31 עד 35
36-40	-	100.0	100.0	-	39	7.5	39	36 עד 40
41-45	6.0	94.0	100.0	3	47	9.7	50	41 עד 45
46-50	11.9	88.1	100.0	7	52	11.4	59	46 עד 50
51-55	12.1	87.9	100.0	7	51	11.2	58	51 עד 55
56-60	7.1	92.9	100.0	4	52	10.8	56	56 עד 60
61-65	12.8	87.2	100.0	6	41	9.1	47	61 עד 65
66+	4.6	95.4	100.0	1	21	4.3	22	66+

(1) The figures reflect all those with a disability higher than 20% resulting from an injury that occurred in 1974.

(1) הנתונים משקפים את הנפעי 1974 אשר הפגיעה הותירה בהם נכות גבוהה מ-20%.

לוח ה/29 - נכים מקבלי מענק - לפי ענף סיכון, גיל ומין
שכירים ועצמאים

Table E/29 - Recipients of Disability Grant - by Risk Branch, Age and Sex
Employees and Self Employed

(1) 1974

RISK BRANCH AND AGE	באחוזים לפי מין PERCENTAGES BY SEX			נשים Women	גברים Men	אחוזים Percent	מספרים מוחלטים Absolute Numbers	ענף סיכון וגיל
	נשים Women	גברים Men	סך הכל TOTAL					
RISK BRANCH								
TOTAL	12.8	87.2	100.0	333	2,259	100.0	2,592	ענף סיכון סך הכל
Agriculture, Forestry and Fishing	14.1	85.9	100.0	27	165	7.4	192	חקלאות ייעור ודיג
Mining and Quarrying	0.0	100.0	100.0	-	30	1.2	30	מכרות ומחצבות
Manufacturing (Industry and Handicraft)	7.6	92.4	100.0	66	803	33.5	869	הרושה (חעשיה ומלאכה)
Construction	0.7	99.3	100.0	2	289	11.2	291	בניה
Electricity, Water & Public Sanitation Service	10.0	90.0	100.0	3	27	1.2	30	חשמל, מים ושירותים מניסרים לצבור
Commerce and Finance	28.0	72.0	100.0	30	77	4.1	107	מסחר ובססים
Transport and Communication	6.7	93.3	100.0	11	154	6.4	165	תעבורה וקשר
Services	31.3	68.7	100.0	176	387	21.7	563	שרותים
Vocational Training	30.0	70.0	100.0	3	7	0.4	10	הכשרה מקצועית
Not known	4.5	95.5	100.0	15	320	12.9	335	לא ידוע
AGE								
TOTAL	12.8	87.2	100.0	333	2,259	100.0	2,592	סך הכל
Up to 20	18.1	81.9	100.0	43	195	9.2	238	עד 20
21-25	7.9	92.1	100.0	25	290	12.1	315	21 עד 25
26-30	9.3	90.7	100.0	23	224	9.5	247	26 עד 30
31-35	8.9	91.1	100.0	20	204	8.6	224	31 עד 35
36-40	10.4	89.6	100.0	28	241	10.4	269	36 עד 40
41-45	15.6	84.4	100.0	45	247	11.3	292	41 עד 45
46-50	18.8	81.2	100.0	51	220	10.5	271	46 עד 50
51-55	16.6	83.4	100.0	49	247	11.4	296	51 עד 55
56-60	14.1	85.9	100.0	27	164	7.4	191	56 עד 60
61-65	10.4	89.6	100.0	19	160	6.9	179	61 עד 65
66 +	4.3	95.7	100.0	3	67	2.7	70	+ 66

(1) The figures reflect those with a degree of permanent disability of up to 19% resulting from an injury that occurred in 1974.

(1) הנתונים משקפים את נפגעי 1974 אשר הפגיעה הוחזרה בהם נכות צמיחה בדרגה של עד 19%.

לוח ה/30 - נכים בעלי נכות צמיחה - לפי גיל ודרגת נכות צמיחה

(1) 1974

דרגת נכות קבועה						סך הכל TOTAL	ג י ל
30-34	25-29	20-24	15-19	10 - 14	5-9		

שכירים ועצמאים

122	136	121	627	960	705	3,110	סך הכל
7	15	7	60	75	97	289	עד 20
15	13	12	66	116	123	375	21 - 25
7	10	13	63	90	83	286	26 - 30
11	3	8	54	88	75	261	31 - 35
11	12	11	64	95	101	308	36 - 40
15	17	7	79	115	91	342	41 - 45
15	21	16	64	94	97	330	46 - 50
14	19	23	73	107	96	354	51 - 55
12	15	12	46	84	51	247	56 - 60
8	8	8	43	71	62	226	61 - 65
7	3	4	15	25	29	92	66 +

שכירים

92	113	108	520	807	797	2,643	סך הכל
6	15	7	60	75	96	286	עד 20
11	11	12	55	100	109	326	21 - 25
5	10	12	53	81	70	249	26 - 30
9	2	6	48	75	68	226	31 - 35
9	9	10	50	79	86	255	36 - 40
13	12	7	59	98	76	281	41 - 45
9	19	14	51	87	87	288	46 - 50
10	14	19	65	82	84	292	51 - 55
9	13	11	39	65	45	205	56 - 60
6	5	6	29	51	53	167	61 - 65
5	3	4	11	14	23	68	66 +

(1) התחונים משקפים את נתוני 1974 אשר נותרו נכים לצמיחה (דרגת נכות גבוהה מ-5%).

Table E/30 - Disabled with Permanent Disability - by Age and Permanent Degree of Disability

1974:(1)

AGE	PERMANENT DEGREE OF DISABILITY					
	100	75-99	50-74	45-49	40-44	35-39
EMPLOYEES AND SELF EMPLOYED						
TOTAL	19	13	60	28	44	75
Up to 20	5	3	6	3	3	8
21 - 25	3	1	6	3	5	12
26 - 30	3	2	2	4	4	5
31 - 35	2	-	4	2	4	10
36 - 40	1	2	3	1	5	2
41 - 45	1	-	6	3	3	5
46 - 50	2	1	8	1	3	8
51 - 55	1	1	6	3	5	6
56 - 60	-	2	10	2	4	9
61 - 65	1	1	6	5	6	7
66 +	-	-	3	1	2	3
EMPLOYEES						
TOTAL	18	12	47	22	40	67
Up to 20	5	3	5	3	3	8
21 - 25	3	1	6	2	5	11
26 - 30	3	2	1	4	4	4
31 - 35	1	-	3	1	3	10
36 - 40	1	2	3	-	5	1
41 - 45	1	-	4	3	3	5
46 - 50	2	1	6	1	3	8
51 - 55	1	1	6	2	4	4
50 - 60	-	2	9	1	3	8
61 - 65	1	-	2	4	5	5
66 +	-	-	2	1	2	3

(1) The figures reflect those injured in 1974 who remained permanently disabled (degree of disability in excess of 5%).

פרק ו' - אסירי ציון

אסיר ציון הוא אחד מאלה:

- (1) מי שהיה במאסר אחרי קום המדינה עקב או באשמת פעילותו הציונית בארצות בהן פעילות זו אסורה.
- (2) מי שנעצר בארץ אויב אחרי קום המדינה עקב פעילותו הציונית והיה במעצר תקופה של ששה חודשים לפחות, וכן מי שהיה במעצר תקופה קצרה יותר ועקב המעצר הוא לוקה בנכות של 25% לפחות.
- (3) מי שנעלם בארץ אויב והעלמותו היא עקב יהדותו או עקב יחסי האיבה השוררים בין אותה ארץ לבין מדינת ישראל.

הרוג מלכות הוא מי שהוצא להורג או עונה למות מחוץ לישראל על ידי שלטונות מדינה אחרת, עקב יהדותו או זיקתו לישראל או עקב יחסי האיבה השוררים בין אותה מדינה לבין מדינת ישראל. הסכם בדבר מתן תגמולים לאסירי ציון ובני משפחותיהם של אסירי ציון והרוגי מלכות נחתם באוקטובר 1975 בין הסוכנות היהודית לבין המוסד לביטוח לאומי לפי סעיף 200 לחוק הביטוח הלאומי.

ההסכם מקנה לחושב ואזרח ישראל שהוכר כאסיר ציון ע"י הרשות המאשרת במשרד הקליטה את הזכויות הבאות, לפי סוג הנכה:

- (1) תגמול כנכה - אסיר ציון נכה שוועדה רפואית קבעה לו דרגת נכות בשיעור של 25% לפחות, זכאי לתגמולים בשיעור של אחוז נכותו עד למקסימום של 86% מסך המשכורת (יסוד וחוספת יוקר), המשתלמת לעובד מדינה בדרגה י' של הדרוג האחיד. להלן - התגמול העיקרי.
- (2) תגמול כ"נכה מחוסר פרנסה" - אסיר ציון נכה, שהכנסתו לרבות הכנסת בן זוגו שאינו חי בנפרד ממנו אינה עולה על סכום קיצבת הזיקנה זכאי לתגמול שהוא סכום של:
א. מחצית התגמול העיקרי המגיע לו כנכה.
ב. ההכנסה המינימלית המובטחת ליחיד.
- (3) תגמול כ"נכה נצרך" - אסיר ציון נכה, שנקבע שאינו מסוגל להשכר כדי מחייתו מחמת מחלתו זכאי לתגמול הבא: אם נקבעה לו ע"י הועדה הרפואית דרגת נכות של 25%-49% יקבל תגמולים כמחוסר פרנסה. אם נקבעה לו ע"י הועדה הרפואית דרגת נכות של 50%-100% יקבל את התגמול העיקרי המגיע לו כאסיר ציון נכה, ותשלום נוסף בגובה התגמול העיקרי בהתאם לדרגת נכותו מעוגלת לעשרות אחוזים כלפי מעלה.
- (4) תגמול לבני משפחה של אסיר ציון שנמצא במאסר - ינחן עד לגובה ההכנסה המינימלית המובטחת, ומותנה בגובה ההכנסה של בני המשפחה ובמספר התלויים.

(5) תגמול לבני משפחה של הרוג מלכות – ינתן לפי חוק משפחות החיילים.

מ ק ו ר ו ת ה נ ת ו נ י ם

הנתונים על פעולות הוועדות הרפואיות נלקחו מתוך הדווחים החודשיים על פעולות הוועדות הרפואיות, דווחים המגיעים למשרד הראשי מן הסניפים. הנתונים על מקבלי התגמולים נלקחו מתוך עיבודי המחשב המבוססים על קובץ הגמלאות והוראות התשלום. הוראות התשלום כוללות מידע על מספר מקבלי התגמולים, על סה"כ תגמולים ששולמו, על דרגת הנכות, ונתונים דמוגרפיים נוספים של מקבלי התגמול.

לוח 1/1 - מקבלי תגמולים¹ - אסירי ציון
 Table F/1 - Benefits Recipients¹ - Prisoners of Zion.

1975-1978

DISABLED PRISONERS OF ZION						נכים אסירי ציון Total Disabled Prisoners of Zion	בני משפחה של הרוג מלכות Dependants of Martyrs of the Zionist Cause	בני משפחה של אסיר ציון במאסר Dependants of present Prisoners of Zion	אלמנת אסיר ציון שנפטרה ⁽³⁾ Widows of Deceased Prisoners of Zion ⁽³⁾	סה"כ בני משפחה של אסירי ציון Total Dependants of Prisoners of Zion	סך הכל אסירי ציון Total Prisoners of Zion	תקופה ⁽²⁾ PERIOD ⁽²⁾
DISABILITY PERCENTAGE												
90-100	70-89	50-69	40-49	30-39	25-29							
8	6	23	32	47	41	157	10	3	-	13	170	III 1975
9	20	97	99	145	111	481	15	10	-	25	506	III 1976
14	30	129	129	204	140	646	19	15	-	34	680	III 1977
15	31	138	146	236	161	727	20	15	2	37	764	III 1978

(1) מספר מקבלי תגמולים - כמספר הוראות חשלום שיצאו.
 (2) הנתונים בכל שנה נכונים לחודש האחרון של השנה.
 (3) בדצמבר 1977 חוקן ההזק וענה זכאות לקצבה גם אלמנת אסיר ציון שנפטרה, ואשר אינה מקבלת קצבת שאירים.

(1) Number of compensation recipients equals the number of payment order issued.
 (2) The figures for each year refer to the last month of the year.
 (3) In December 1977, the law was ammended and entitlement to benefits was extended to widows of deceased Prisoners of Zion who do not receive a survivor's pension.

לוח 2/1 - פניות לוועדות הרפואיות לקביעת דרגת נכות
 Table F/2 - Applications to Medical Boards for Assessment of Degree of Disability

1975-1978

APPEAL BOARDS				MEDICAL BOARDS			תקופה PERIOD
החלטות Decisions	טיפול הופסק Case closed	נלקבלו RECEIVED		החלטות Decisions	טיפול הופסק Case closed	נחקבלו Received	
		מהמוסד לבי"ל From N.I. Institute	מהחובע By the claimant				
PRISONERS OF ZION				אסירי ציון			
30	4	6	62	308	7	443	X 1975 - III 1976
130	8	20	97	348	4	291	1976
72	4	37	57	203	14	195	1977
77	6	42	55	162	8	165	1978

לוח ו/3 - ממוצע התגמול החודשי המקסימלי לאסירי ציון לפי סוג המקבל
 Table F/3 - Average Rate of Benefit to Prisoners of Zion - by
 Type of Recipient
 1975-1978

בני משפחה של אסיר ציון במאסר Dependants of Present Prisoners of Zion		בני משפחה של הרוג מלכודת Dependants of Martyrs of the Zionist Cause		נכה נצרך Needy Disabled		נכה מחוסר פרנסה 100%	נכה רגיל 100%	ת ק ו פ ה
בודד + 2	בודד + 1	אלמנה + 2	אלמנה + 1	100%	50%	Destitute Disabled 100%	Ordinary Disabled 100%	PERIOD
Single + 2	Single + 1	Widow + 2	Widow + 1					
AT CURRENT PRICES (IL) במחירים שוטפים (לי"י)								
928.8	796.4	2,814.2	2,482.0	2,283.0	1,259.3	1,151.9	1,141.5	1975
1,112.9	983.9	3,776.0	3,287.5	2,847.0	1,565.5	1,515.8	1,423.5	1976
1,590.8	1,379.2	5,475.3	4,797.3	(1) 3,664.5		2,070.7	2,043.0	1977
2,384.3	2,074.0	8,470.3	7,346.5	5,742.8		3,152.0	3,125.3	1978
AT 1970 PRICES (IL) במחירי 1970 (לי"י)								
307.6	263.8	932.1	822.1	756.2	417.1	381.5	378.1	1975
274.4	242.6	928.5	810.6	701.9	385.9	373.7	350.9	1976
284.1	246.4	978.0	856.9	(1) 654.6		369.9	364.9	1977
230.0	243.6	994.8	862.8	674.4		370.2	367.0	1978
AS PERCENT OF AVERAGE WAGE PER EMPLOYEE POST. כאחוז מהשכר החודשי הממוצע למשרה שכיר								
40.8	35.0	123.6	109.0	100.2	55.3	50.6	50.1	1975
35.6	31.4	120.3	105.1	91.0	50.0	48.4	45.5	1976
34.4	29.8	118.3	103.7	(1) 79.2		44.7	44.1	1977
32.6	28.4	115.9	100.5	78.6		43.1	42.8	1978

(1) As of April 1, 1977, the distinction between the two sub-categories of "needy disabled" (50% and 100%) has been abolished, and all receive according to 100%.

(1) ב-1.4.77 בוטלה ההבחנה בדרגת הנכות של נכה נצרך לצורך קביעת גובה התגמול וכולם מקבלים לפי 100%.

לוח ו/4 - מקבלי קצבת נכות - אסירי ציון

לפי שנה עליה ואחוז נכות

Table F/4 - Recipients of Disability Benefits - Prisoners of Zion
by Year of Immigration and Percentage of Disability

1979 III

PERCENTAGE OF DISABILITY									סך הכל TOTAL	שנה עליה YEAR OF IMMIGRATION
100	90-99	80-89	70-79	60-69	50-59	40-49	30-39	עד 29 או Up to 29		
9	1	14	17	53	97	145	234	163	733	סה"כ TOTAL
1	-	5	5	9	30	35	60	59	204	עד 1960 Up to 1960
-	-	3	1	4	8	12	26	18	72	1961-1965
2	-	2	3	14	18	35	38	21	133	1966-1970
2	1	2	1	6	7	9	28	13	69	1971
-	-	2	1	7	10	13	20	14	67	1972
1	-	-	1	3	7	9	12	9	42	1973
-	-	-	1	4	1	2	5	3	16	1974
2	-	-	-	2	3	2	-	1	10	1975
-	-	-	-	2	1	3	3	1	10	1976
-	-	-	-	-	1	-	1	-	2	1977
1	-	-	4	2	11	25	41	24	108	לא ידוע Not known

לוח 5/ו - קצבה ממוצעת לאסירי ציון - לפי שנת עליה ואחוז נכות
 Table F/5 - Average Benefit to Prisoners of Zion - by Year of Immigration
 and Percentage of Disability

III 1979

PERCENTAGE OF DISABILITY									אחוז נכות	סך הכל TOTAL	שנת עליה YEAR OF IMMIGRATION
100	90-99	80-89	70-79	60-69	50-59	40-49	30-39	עד 29 קט			
4,111	3,000	3,142	2,882	2,208	2,062	1,545	1,205	982	1,525	סה"כ TOTAL	
6,000	-	5,000	3,000	2,222	1,867	1,571	1,183	966	1,441	עד 1960 Up to	
-	-	4,000	3,000	2,000	2,000	1,583	1,115	1,000	1,444	1961-1965	
4,000	-	3,000	2,667	2,214	2,167	1,571	1,184	952	1,571	1966-1970	
5,000	3,000	3,000	3,000	2,167	3,000	1,444	1,214	1,077	1,710	1971	
-	-	3,000	6,000	2,143	2,100	1,538	1,200	1,071	1,597	1972	
4,000	-	-	3,000	2,000	2,143	1,667	1,250	1,000	1,595	1973	
-	-	-	3,000	2,250	2,000	2,000	1,200	1,000	1,625	1974	
3,500	-	-	-	2,000	2,000	1,500	-	-	2,100	1975	
-	-	-	-	2,000	2,000	1,667	1,333	-	1,500	1976	
-	-	-	-	-	2,000	-	1,000	-	1,500	1977	
4,000	-	-	3,000	2,000	1,818	1,560	1,220	1,000	1,426	לא ידוע Not known	

לוח 6/ו - אסירי ציון לפי גיל, מין ואחוז נכות

Table F/6 - Prisoners of Zion -
by Age, Sex and Degree of Disability

III 1979

AGE	DEGREE OF DISABILITY									סה"כ Total	גיל
	100	90-99	80-89	70-79	60-69	50-59	40-49	30-39	עד 29 Up to		
MEN, WOMEN AND NOT KNOWN											
TOTAL	9	1	14	17	53	97	145	234	163	733	סה"כ
Up to 21	1	-	-	-	-	-	-	-	-	1	עד 21
22-29	-	-	-	-	-	-	1	1	-	2	22-29
30-34	-	-	-	1	1	-	1	4	1	8	30-34
35-39	-	-	-	-	1	-	1	2	2	6	35-39
40-44	-	-	-	1	-	2	3	6	4	16	40-44
45-49	1	-	-	-	-	3	13	22	15	54	45-49
50-54	-	1	1	-	4	11	18	28	21	84	50-54
55-59	1	-	1	1	7	16	33	34	30	123	55-59
60-64	1	-	2	1	4	19	28	40	19	114	60-64
65+	5	-	10	13	36	46	47	97	71	325	65 +
נברים נשים ולא ידוע											
TOTAL	8	1	13	11	46	78	120	198	143	618	סה"כ
Up to 29	-	-	-	-	-	-	1	-	-	1	עד 29
30-34	-	-	-	1	1	-	1	4	1	8	30-34
35-39	-	-	-	-	1	-	1	2	2	6	35-39
40-44	-	-	-	1	-	2	3	5	3	14	40-44
45-49	1	-	-	-	-	3	11	18	15	48	45-49
50-54	-	1	1	-	2	7	13	22	20	66	50-54
55-59	1	-	1	-	7	12	26	24	21	92	55-59
60-64	1	-	2	-	3	17	25	35	18	101	60-64
65 +	5	-	9	9	32	37	39	88	63	282	65 +
נשים											
TOTAL	-	-	1	6	7	19	25	36	20	114	סה"כ

פרק ז' - אימהות

ביטוח אימהות מעניק שני סוגי גמלאות:

מענק לידה - לכל יולדת, חלקו הראשון ניתן לכיסוי הוצאות האישפוז וחלקו השני הוא מענק כספי לקניית ציוד ראשוני לרך הנולד. תחולת החוק החל מ-1.4.1954.

כמו כן משתתף המוסד בהוצאות ההסעה לבית החולים לילודת הגרה במרחק רב מבית החולים.

דמי לידה - למבוטחת שהיא עובדת שכירה או עצמאית לתקופה של חופשת הלידה (עד 12 שבועות).

דמי לידה למשוחזרות צה"ל - לנשים שלא יכלו לצבור תקופת אכשרה מספיקה לפי החוק בגלל שירות בצבא, משולמים דמי לידה הממומנים ע"י משרד הבטחון.

החל מאפריל 1971 זכאית גם אשה שקיבלה לאימוץ ילד עד גיל 10 לדמי חופשה למאמצת לפי אותם התנאים המזכים לדמי לידה.

תשלום בגין יולדת שנפטרה - למבוטחת שנפטרה בעת הלידה או תוך שנה מיום הלידה, ישולם בעד היילוד תשלום מיוחד למשך שנה או שנתיים. תחולת החוק מ-20.4.1973.

שיקום או הכשרה מקצועית - החל באוגוסט 1976 מוקנית הזכות לדמי לידה גם ליולדת שהיתה בהכשרה מקצועית או בשיקום מקצועי בתקופה הקובעת.

החל מאפריל 1977, תשלומי דמי הלידה הינם צמודים לחוספות היוקר המשולמות באותה תקופה לאוכלוסיית השכירים.

מ ק ו ר ו ת ה נ ת ו נ י ם

הנתונים הכספיים הם נתוני הנהלת החשבונות של מחלקת הכספים.

הנתונים על התביעות למענקי לידה ודמי לידה רוכזו מדוחות חודשיים המתקבלים מהסניפים, והמתבססים על הרישום בפנקסי התביעה.

נתונים על הנשים המקבלות דמי לידה מתקבלים מעיבודים שוטפים על קובץ התשלומים לדמי לידה.

ה ע ר ו ת ל ל ו ח ו ת ו ש י ט ו ת ח י ש ו ב

הנתונים השנתיים מתייחסים לשנת תקציב, המחחילה ב-1 באפריל של השנה המסומנת, אם לא צויין אחרת.

שיעורי מענק הלידה הינם ממוצעים שנתיים.

ממוצע דמי הלידה ליום וליוולדת הינם ממוצע שנתי.

שיעורי הקצבה והקצבה הממוצעת במחירי 1970 חושבו על פי מדר המחירים לצרכן (כולל ירקות ופירות) בממוצע לכל שנת תקציב.

חישוב הקצבאות כאחוז מהשכר הממוצע למשרת שכיר מבוסס על נתוני השכר הממוצע ממקורות המוסד לביטוח לאומי הנערכים על ידי הלשכה המרכזית לסטטיסטיקה. השכר השנתי הממוצע (לשנה תקציבית) חושב תוך קישור הסדרות השונות לחקופות 64-1961 ; 68-1965 ; 1969 ואילך.

1. Women Receiving Maternity Grant and Maternity Allowance

1. נשים המקבלות מענק לידה ודמי לידה

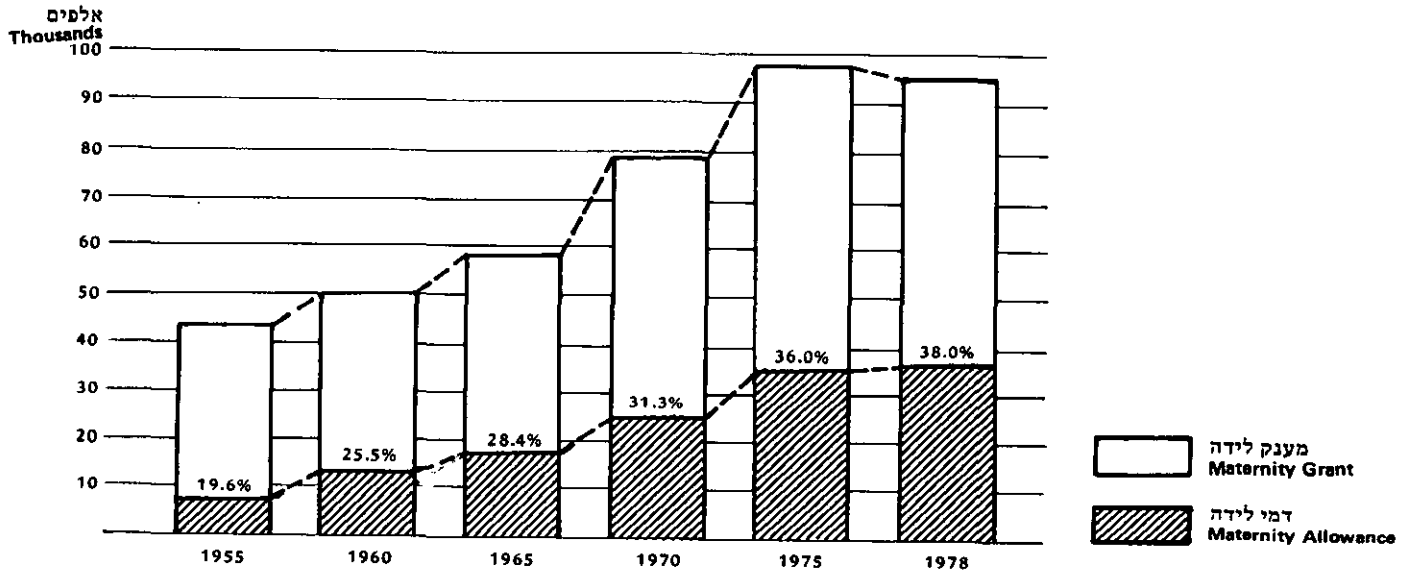

3. שיעור מקבלות דמי לידה ל-1000 נשים מועסקות

3. Rate of Women Receiving Maternity Allowance per 1000 Employed Women

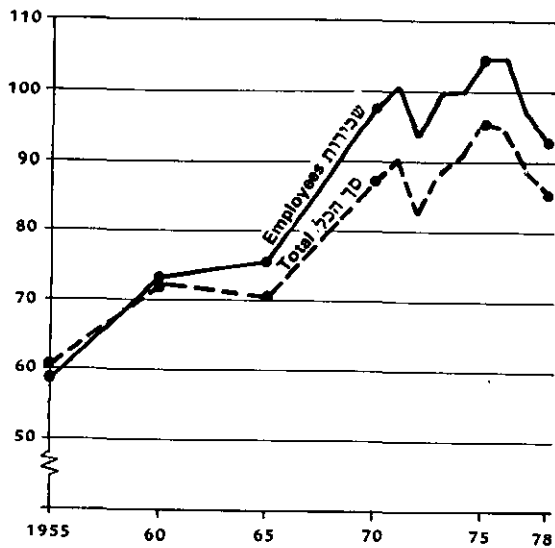

2. שיעורי דמי אשפוז וציווד לנולד כאחוז מהשכר החדשי הממוצע למשרת שכיר

2. Hospitalization and Layette grant Rates as Percent of Average Monthly Wage per Employee post

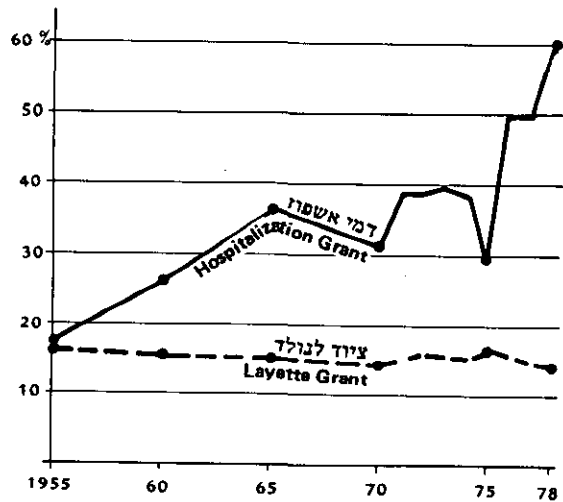

לוח ז/1 - גמלאות אימהות ומספר מקבלים

Table G/1 - Maternity Benefits and Number of Recipients

1955-1978

לא גבייתות		CONTRIBUTORY STATUTORY						גבייתות לפי חוק הבייל			סך הכל (אלפי ל"י) TOTAL (IL thousand)	תקופה PERIOD
NON CONTRIBUTORY		MATERNITY ALLOWANCE				דמי לידה		MATERNITY GRANT		מענק לידה		
דמי מזונות (אלפי ל"י) Alimony ⁽²⁾ (IL thousand)	דמי לידה למשוחררות מצה"ל (אלפי ל"י) Maternity al- lowance to demobilized soldiers (IL thousand)	הטעת יולדות (אלפי ל"י) Transporta- tion (IL thousand)	מספר מקבלים Number of Recipients	מספר מוחלם Absolute Number	ימים עבורם שולם Days paid for	אלפי ל"י IL thousand	מספר מקבלים Number of Recipients	ציוור Layette grant	אשפוז Hospitaliza- tion	אלפי ל"י IL thousand		
-	-	-	19.6	8,735	710,900	1,842	43,342	(44,500)	2,436	4,278	1955	
-	-	117	25.5	13,118	933,108	4,418	49,928	(51,500)	5,559	10,094	1960	
-	58	156	28.4	17,225	1,419,019	10,887	58,198	60,550	16,109	27,210	1965	
-	78	255	31.3	24,843	2,075,543	124,723	77,978	79,335	26,060	51,116	1970	
-	121	306	32.0	27,139	2,264,121	30,809	83,450	84,729	36,108	67,344	1971	
584	143	302	32.3	26,910	2,248,532	35,384	84,154	83,310	43,583	79,996	1972	
4,750	136	378	35.4	31,086	2,599,419	48,848	91,097	87,909	62,527	116,639	1973	
9,557	260	382	34.6	32,400	2,708,956	74,725	95,370	93,716	84,792	169,716	1974	
16,418	522	630	36.0	34,918	2,920,935	110,711	98,247	96,966	103,631	265,158 ⁽³⁾	1975	
19,879	902	1,005	36.2	35,500	2,971,350	143,587	98,857	97,945	185,611	354,557 ⁽³⁾	1976	
27,985	953	824	36.8	34,656	2,897,231	207,171	95,394	94,281	290,166	527,099	1977	
27,200	1,500	1,600	38.0	36,114	3,023,525	338,000	94,235	94,972	512,000	880,300	1978	

(1) Calculated from number of women who received Hospitalization Grant.
 (2) Payments out less receipts from liable husbands.
 (3) Including hospitalization payments financed by the government.

(1) מחושב מתוך מספר הנשים שקיבלו מענק אישפוז.
 (2) התשלומים לנשים בניכוי התקבולים מהבעלים החייבים.
 (3) כולל תשלומי אשפוז ע"ה האוצר.

לוח ז/3 - תביעות לגמלאות אימהות¹
 Table G/3 - Claims for Maternity Benefits¹

1954-1978

PERIOD	(3) דמי לידה (3) MATERNITY ALLOWANCE (3)		(2) טענק לידה (2) MATERNITY GRANT (2)		ת ק ו מ ה
	אושרו	נתקבלו	אושרו	נתקבלו	
	Approved	Received	Approved	Received	
1954	3,092	3,511	36,550	37,395	1954
1955	8,649	9,412	43,342	43,630	1955
1960	13,204	14,089	49,928	52,707	1960
1965	17,258	18,021	60,767	66,515	1965
1970	24,902	26,053	77,766	84,001	1970
1971	27,608	28,117	83,051	88,473	1971
1972	27,678	28,639	85,809	86,624	1972
1973	30,795	32,179	92,703	92,764	1973
1974	33,971	34,365	93,501	95,384	1974
1975	36,239	37,309	99,084	98,155	1975
1976	36,447	38,114	98,414	99,230	1976
1977	36,534	37,426	95,924	96,455	1977
1978	36,016	37,167	94,387	94,916	1978

(1) Approvals do not necessarily refer to claims received in the same period.
 (2) Including personal claims submitted directly by the insured persons at the local office.
 (3) Since 1973 including also claims for maternity leave for adoption.

(1) תביעות שאושרו אינן ממייחסות בהכרח לתביעות שנתקבלו באותה תקופה.
 (2) כולל תביעות אישיות שהוגשו ישירות ע"י המבוטח בסניף.
 (3) מאז 1973 כולל גם תביעות לדמי חופשה למאמצת.

לוח ז/4 - נשים המקבלות דמי לידה וממוצע דמי לידה לילודה - לפי מעמד בעבודה

Table G/4 - Women Receiving Maternity Allowances and Average Allowance per Woman - by Employment Status

1955-1978

אחרות ⁽¹⁾ OTHERS ⁽¹⁾		עצמאיות SELF-EMPLOYED		חברות קיבוץ ומושב שיתופי MEMBERS OF KIBBUTZIM AND COOPERATIVE SETTLEMENTS		שכירות החברות קואופרטיב EMPLOYEES AND COOPERATIVE MEMBERS		סך כולל TOTAL		תקופה PERIOD
ממוצע לילודה (ל"י) Average per mother (IL)	סך הכל TOTAL	ממוצע לילודה (ל"י) Average per mother (IL)	סך הכל TOTAL	ממוצע לילודה (ל"י) Average per mother (IL)	סך הכל TOTAL	ממוצע לילודה (ל"י) Average per mother (IL)	סך הכל TOTAL	ממוצע לילודה (ל"י) Average per mother (IL)	סך הכל TOTAL	
154.6	2,450	158.7	75	128.4	1,240	303.9	4,970	215.8	8,735	1955
140.8	3,127	261.9	132	211.0	1,544	432.8	8,315	335.3	13,118	1960
227.7	1,957	292.4	445	367.3	1,691	760.1	13,132	649.4	17,225	1965
376.5	977	583.5	638	539.7	2,198	1,096.3	21,030	1,005.5	24,843	1970
366.6	901	649.7	602	607.8	2,335	1,245.6	23,301	1,148.0	27,139	1971
491.0	666	710.1	604	766.8	1,984	1,411.6	23,656	1,325.5	26,910	1972
559.0	723	838.0	667	914.5	2,231	1,802.1	27,465	1,688.8	31,086	1973
808.4	612	1,152.2	791	1,243.8	2,398	2,559.2	28,599	2,394.4	32,400	1974
1,140.7	495	1,550.9	870	1,711.1	2,282	3,389.1	31,271	3,201.8	34,918	1975
1,677.6	325	2,515.0	994	2,236.8	2,307	4,389.8	31,874	4,172.8	35,500	1976
7,314.0	139	3,401.6	1,177	4,045.0	2,360	6,466.9	30,980	6,201.3	34,656	1977
11,276.8	142	5,418.8	1,259	6,281.7	2,292	9,810.5	32,421	9,439.2	36,114	1978
RATE OF ALL EMPLOYED WOMEN ⁽²⁾										
(3)										
		67.5		62.6		58.7		61.2		1955
		75.1		65.7		73.6		72.9		1960
		52.3		73.2		76.0		71.2		1965
		35.6		97.3		97.7		87.7		1970
		32.2		102.9		100.9		90.6		1971
		26.6		84.4		93.9		83.3		1972
		30.0		84.5		99.9		89.4		1973
		34.9		88.2		100.1		91.8		1974
		35.4		82.4		105.0		95.9		1975
		30.2		87.1		105.1		95.0		1976
		31.9		81.9		96.8		88.9		1977
		32.3		78.2		92.5		85.3		1978
שעור מכלל הנשים המועסקות ⁽²⁾										
(3)										
<p>(1) Prior to 1977 this column included women members of Moshavim as well as those whose status was "not known". From 1977, women Moshav members are included under "Self-employed", while "Others" encompasses those whose status is "not known" and those who are either employees or self-employed.</p> <p>(2) Per 1,000 women. The data on employed women are taken from Statistical Abstract of the Central Bureau of Statistics (Chapter Labour and Wages).</p> <p>(3) Includes Data of others.</p>										

(1) עד לשנת 1977 נכללו בסדר זה בנוסף לנשים שמעמדן "לא ידוע" גם חברות מושב עובדים. החל ממועד זה נכללות חברות מושב עובדים ב"עצמאיות" וה"אחרות" כוללות נשים שמעמדן "לא ידוע", וכן נשים שמועסקות הן כשכירות והן כעצמאיות.

(2) ל-1,000 נשים. הנתונים על מספר נשים מועסקות נלקחו מתוך השנתון הסטטיסטי לישראל בהוצאת הלשכה המרכזית לסטטיסטיקה, פרק עבודה ושכר.

(3) החישוב כולל גם "אחרות".

לוח 5/ז - נשים המקבלות דמי לידה לפי גובה דמי הלידה ליום ומעמד בעבודה
 Table G/5 - Women Receiving Maternity Allowance - by
 per day Amount and Employment Status

1978

MATERNITY ALLOWANCE PER DAY (IL)	EMPLOYMENT STATUS				מספר בעבודה סך הכל Total	גובה דמי לידה ליום (ל"י) Total
	אחרות Others	עצמאיות Self-Employed	חברות קיבוץ ומושב שיתופי Members of Kibbutzim and Cooperative Settlements	שכירות וחברות קואופרטיב Employees and Cooperative Members		
TOTAL	142	1,259	2,292	32,421	36,114	סך הכל
Up to 49	9	613	233	2,764	3,619	עד 49
50-74	22	313	898	4,747	5,980	50-74
75-87	7	91	630	3,068	3,796	75-87
88-99	8	45	357	2,967	3,377	88-99
100-112	10	57	102	3,177	3,346	100-112
113-124	10	24	22	2,784	2,840	113-124
125-137	10	26	9	2,732	2,777	125-137
138-149	11	13	11	2,224	2,259	138-149
150-174	18	25	19	3,450	3,512	150-174
175-199	17	13	5	2,097	2,132	175-199
200+	20	39	6	2,411	2,476	200+

לוח ז/6 - נשים המקבלות דמי לידה - לפי מעמד בעבודה, יבשת מוצא ותקופת עליה

Table G/6 - Women Receiving Maternity Allowance - by
Employment Status, Continent of Origin and by
Period of Immigration

1978

CONTINENT OF ORIGIN AND PERIOD OF IMMIGRATION	EMPLOYMENT STATUS				מעמד בעבודה	יבשת מוצא ותקופת עליה
	אחרות Others	עצמאיות Self-Employed	חברות קבוץ ומושב שיתופי Members of Kibbutzim and Cooperative Settlements	שכירות וחברות קואופרטיב Employees and Cooperative Members	סך הכל Total	
TOTAL	142	1,259	2,292	32,421	36,114	סך הכל
ASIA-AFRICA - TOTAL	40	423	138	6,709	7,310	אסיה-אפריקה - סך הכל
Immigrated: Till 1947	1	4	3	99	107	עלו: עד 1947
1948-1954	19	224	39	2,067	2,349	1948-1954
1955-1959	15	102	30	1,630	1,777	1955-1959
1960-1966	4	69	25	2,079	2,177	1960-1966
1967 +	1	24	41	834	900	1967 +
EUROPE-AMERICA - TOTAL	18	171	583	5,350	6,122	אירופה-אמריקה - סך הכל
Immigrated: Till 1947	-	2	23	78	103	עלו: עד 1947
1948-1954	9	47	49	1,122	1,227	1948-1954
1955-1959	2	26	38	620	686	1955-1959
1960-1966	2	37	62	963	1,064	1960-1966
1967 +	5	59	411	2,567	3,042	1967 +
ISRAEL - Jews	81	662	1,570	19,433	21,746	ישראל - יהודים
Non-Jews	3	3	1	929	936	לא יהודים

לוח 7/ז - נשים המקבלות דמי לידה לפי גובה דמי לידה ליום וגיל

Table G/7 - Women Receiving Maternity Allowance -
by per day Amount and Age

1978

MATERNITY ALLOWANCE PER DAY (IL)	AGE גיל						סך-הכל Total	טובה דמי לידה ליום (לי"י)
	40+	35-39	30-34	25-29	20-24	עד 19 Up to 19		
TOTAL (1)	293	1,742	6,305	13,182	12,825	1,715	36,114	סך הכל (1)
Up to 49	59	256	668	1,149	1,227	254	3,619	עד 49
50-74	61	292	964	1,917	2,247	488	5,980	50-74
75-84	24	149	574	1,186	1,591	264	3,796	75-87
88-99	25	131	415	1,124	1,483	196	3,377	88-99
100-112	19	108	424	1,117	1,477	196	3,346	100-112
113-124	11	86	356	1,072	1,193	117	2,840	113-124
125-137	15	97	437	1,121	1,028	77	2,777	125-137
138-149	12	86	429	947	733	45	2,259	138-149
150-174	20	170	780	1,532	960	48	3,512	150-174
175-199	13	138	545	907	504	22	2,132	175-199
200+	34	229	713	1,110	382	8	2,476	200+

(1) Including not known.

(1) כולל גם לא ידוע.

לוח 8/ז - נשים המקבלות דמי לידה - לפי משלח יד וגובה דמי לידה ליום

Table G/8 - Women Receiving Maternity Allowance -
by Occupation and per Day Amount

1978

MATERNITY ALLOWANCE PER DAY (IL)	חסרות משלה - לא ידוע Without occupation or occupation not known	עובדות בבניה ובתחבורה Building and transport workers	עובדות בתעשייה Industrial workers	עובדות בחקלאות Agricultural workers	עובדות בשירותים Service workers	זבניות/ סוכנות מכירות Saleswomen and agents	פקידות/ מנהלות Clerks/ administrators	אקדמאיות/ מורות Academics/ teachers	סך הכל Total	גובה דמי לידה ליום (לי"י) סך הכל
TOTAL	1,040	42	1,451	2,195	7,526	408	13,894	9,558	36,114	סך הכל
Up to 49	155	2	154	641	1,310	97	754	506	3,619	עד 49
50-74	311	3	354	708	1,626	133	1,928	917	5,980	50-74
75-87	190	7	186	389	815	53	1,464	692	3,796	75-87
88-99	87	5	171	268	617	31	1,444	754	3,377	88-99
100-112	63	1	136	85	578	24	1,550	909	3,346	100-112
113-124	37	4	109	30	462	20	1,306	872	2,840	113-124
125-137	56	3	80	18	424	17	1,159	1,020	2,777	125-137
138-149	29	1	75	11	368	7	894	874	2,259	138-149
150-174	47	6	80	24	584	6	1,422	1,343	3,512	150-174
175-199	29	4	56	4	361	6	850	822	2,132	175-199
200+	36	6	50	17	381	14	1,123	849	2,476	200+

מרק חי' - דמי מזונות

חוק המזונות - הבטחת תשלום - מבטיח אמצעי קיום מינימליים למי שזכתה בפסק דין למזונות. במקרה שהחייב אינו ממלא את חובו, החוק משחרר את האשה מהליכי הוצאה לפועל, ומטיל על המוסד לביטוח לאומי לגבות מן החייב את מלוא הסכום המגיע ממנו בהתאם לפסק הדין. תחולת החוק החל מ-10.10.1972. תשלומים אלה ממומנים ע"י האוצר.

שיעורי התשלום הם כפי שנקבעו בפסק-דין או בתקנות לדמי מזונות, כאשר התשלום בפועל שווה לנמוך מבין שניהם. שיעורי התשלום לפי התקנות הם שיעורי הקצבה לשאירים בתוספת הטבה סוציאלית (ראה מבוא לפרק ב').

מקורות הנתונים

הנתונים הכספיים הם נתוני הנהלת החשבונות של מחלקת הכספים. הנתונים על מספר הנשים המקבלות דמי מזונות עובדו מתוך קובץ התשלומים בו מרוכזים פרטי התביעה והתשלום. הנתונים על התביעות לדמי מזונות מתבססים על הרישום בפנקס התביעות.

הערות ללוחות ושיטות חישוב

הנתונים השנתיים מתייחסים לשנת תקציב, המתחילה ב-1 באפריל של השנה המסומנת, אם לא צויין אחרת. שיעורי הקצבה וממוצע הקצבה לחודש לאשה הינם ממוצעים שנתיים. שיעורי הקצבה במחירי 1970 חושבו על פי מדד המחירים לצרכן (כולל ירקות ופירות) בממוצע לכל שנת תקציב. חישוב שיעורי הקצבה כאחוז מהשכר הממוצע למשרת שכיר מבוסס על נתוני השכר הממוצע ממקורות המוסד לביטוח לאומי הנערכים על ידי הלשכה המרכזית לסטטיסטיקה. השכר השנתי הממוצע (לשנה תקציבית) חושב תוך קישור הסדרות השונות לתקופות 64-1961; 68-1965; 1969 ואילך.

לוח ח/1 - התשלומים והתקבלים לדמי מזונות
Table H/1 - Alimony Payments and Receipts

1972-1978

תקבלים מהבעלים החייבים RECEIPTS FROM DEBTORS		ALIMONY PAYMENTS			תשלום דמי מזונות	תקופה PERIOD
כאחוז מסך התשלומים As percent of payments	באלפי ל"י IL thousands	תשלום חודשי ממוצע ב"ל"י Monthly average payment (IL)	מספר המקבלים (1) Number of recipients (1)	באלפי ל"י IL thousands		
4.6	28	174	118	584	1972	
4.8	241	410	1,043	4,991	1973	
8.5	894	455	1,955	10,451	1974	
15.9	3,096	633	2,631	19,514	1975	
26.0	7,027	720	3,218	26,906	1976	
32.7	13,605	905	3,349	41,605	1977	
49.8	27,000	1,275	3,483	54,200	*1978	

(1) מספר המקבלים מתייחס לאוקטובר של השנה התקציבית המצויינת.

(1) Number of annual recipients refers to October of the relevant year.

לוח ח/2 - תביעות לדמי מזונות שאושרו לפי סוג התשלום
Table H/2 - Approved Claims for Alimony - by
Type of Payment

1972-1978

THEREOF: CLAIMS APPROVED				מזה: תביעות שאושרו		תביעות שנזקקו CLAIMS RECEIVED	תקופה PERIOD
PAYMENT BY REGULATIONS			תשלום לפי התקנות	תשלום לפי פסק דין	סך הכל		
בהפחתת הכנסה מעבודה ושלא מעבודה After deduction of work income and income from other sources	בהפחתת הכנסה מעבודה After deduction of work income	בהפחתת הכנסה שלא מעבודה After deduction of income other than work	מלא In full	תשלום לפי פסק דין Payment by verdict	TOTAL		
ABSOLUTE NUMBERS				מספרים מוחלטים			
39	54	127	173	170	563	753	1972
67	99	210	292	576	1,244	1,460	1973
43	78	169	242	704	1,236	1,393	1974
2	126	10	345	745	1,228	1,473	1975
6	94	3	501	577	1,181	1,426	1976
-	86	4	370	585	1,045	1,263	1977
1	86	5	277	486	855	1,089	1978
PERCENT				אחוזים			
6.9	9.6	22.6	30.7	30.2	100.0		1972
5.4	7.9	16.9	23.5	46.3	100.0		1973
3.5	6.3	13.7	19.5	57.0	100.0		1974
0.2	10.3	0.8	28.0	60.7	100.0		1975
0.5	8.0	0.2	42.4	48.9	100.0		1976
-	8.2	0.4	35.4	56.0	100.0		1977
0.1	10.1	0.6	32.4	56.8	100.0		1978

לוח ח/3 - שעור דמי מזונות (1)
 Table H/3 - Alimony Rates (1)

1972-1978

NUMBER OF CHILDREN		מספר ילדים		תקופה PERIOD
2	1	ללא ילדים Without Children		
AT CURRENT PRICES (IL)			במחירים שוטפים (ל"י)	
310.9	248.5	160.0		1972
416.2	330.2	212.8		1973
805.6	637.0	422.7		1974
929.3	796.3	581.4		1975
1,121.9	983.8	739.2		1976
1,623.9	1,407.8	1,051.8		1977
2,408.0	2,094.6	1,563.0		1978
AT 1970 PRICES (IL)			במחירי 1970 (ל"י)	
244.8	195.7	126.0		1972
261.6	207.6	133.8		1973
354.4	280.2	185.9		1974
307.8	263.8	192.6		1975
276.6	242.6	182.3		1976
290.1	251.5	187.9		1977
282.8	246.0	183.6		1978
AS PER CENT OF AVERAGE MONTHLY WAGE PER EMPLOYEE POST			כאחוז מהשכר החודשי הממוצע למשרת שכיר	
33.3	26.6	17.1		1972
34.2	27.2	17.5		1973
47.7	37.7	25.0		1974
40.8	35.0	25.5		1975
35.9	31.4	23.6		1976
35.1	30.4	22.7		1977
32.9	28.7	21.4		1978

(1) Until July 1975, the date on which transfers and income tax reform came into effect, increments were paid also for the third and subsequent children.

(1) עד יולי 1975, מועד הפעלת הרפורמה במס ובחשלומו העברה, ניתנו תוספות גם לילד השלישי ואילך.

לוח ח/4 - נשים המקבלות דמי מזונות לפי מספר הילדים (1)

Table H/4 - Recipients of Alimony - by Number of Children (1)

1972-1978

NUMBER OF CHILDREN						מספר ילדים	סך הכל TOTAL	תקופה PERIOD
6+	5	4	3	2	1	ללא ילדים Without Children		
ABSOLUTE NUMBERS						מספרים מוחלטים		
53	22	56	82	171	157	22	563	1972
83	79	119	193	320	409	41	1,244	1973
91	77	129	202	309	385	43	1,236	1974
171	144	231	408	714	797	82	2,547	1975
172	136	273	494	947	1,109	87	3,218	1976
147	130	266	507	961	1,252	86	3,349	1977
127	124	259	498	1,006	1,390	79	3,483	1978
...								

(1) Figures for the years 1972-1974 refer to the number of women whose claims were approved each year. Figures since 1975 refer to the number of women receiving alimony payments in October, unless otherwise stated.

(1) לשנים 1972-1974 הנתונים מתייחסים למספר הנשים שהגיעותיהן אושרו במשך השנה. החל מ-1975 הנתונים מתייחסים למספר הנשים המקבלות דמי מזונות באוקטובר של השנה המצויינת.

לוח ח/5 - נשים המקבלות דמי מזונות לפי מצב משפחתי וגיל

Table H/5 - Recipients of Alimony - by Family Status and Age

X 1978

FAMILY STATUS	גיל							סך הכל TOTAL		מצב משפחתי
	50+	45-49	40-44	35-39	30-34	25-29	עד 24 Up	אחוזים Percent	מספרים מוחלטים Absolute Numbers	
TOTAL - Absolute Numbers	233	269	433	557	747	781	463	-	3,483	סך הכל - מספרים מוחלטים
Percent	6.7	7.7	12.4	16.0	21.5	22.4	13.3	100.0	-	אחוזים
Separated	176	180	265	285	387	428	320	58.6	2,041	נפרדת
Divorced	47	83	153	255	333	316	123	37.6	1,310	גרדשה
Other (1)	10	6	15	17	27	37	20	3.8	132	אחר (1)

(1) Including family status not known.

(1) כולל מצב משפחתי לא-ידוע.

לוח ח/6 - נשים המקבלות דמי מזונות לפי מעמד בעבודה ומספר ילדים

Table H/6 - Recipients of Alimony - by Employment Status and Number of Children

X 1978

EMPLOYMENT STATUS	מספר ילדים							סך הכל (1)		מעמד בעבודה
	+6	5	4	3	2	1	ללא ילדים Without Children	אחוזים Percent	מספרים מוחלטים Absolute Numbers	
TOTAL - Absolute Numbers	127	124	259	498	1,006	1,390	79	-	3,483	סך הכל - מספרים מוחלטים
Percent	3.6	3.6	7.4	14.3	28.9	39.9	2.3	100.0	-	אחוזים
Women Employees	6	17	40	116	293	448	-	26.4	920	שכירות
Self-employed women	-	-	-	1	7	7	1	0.5	16	עצמאיות
House-wives	120	107	217	380	701	933	76	72.7	2,534	עקרות בית
(1) כולל מעמד בעבודה לא-ידוע.										
(1) Including employment status not known.										

לוח ח/7 - נשים המקבלות דמי מזונות לפי יבשת מוצא ומספר ילדים

Table H/7 - Recipients of Alimony - by Continent of Origin and Number of Children

X 1978

CONTINENT OF ORIGIN	מספר ילדים							סך הכל		יבשת מוצא
	+6	5	4	3	2	1	ללא ילדים Without Children	אחוזים Percent	מספרים מוחלטים Absolute Numbers	
TOTAL - Absolute Numbers	127	124	259	498	1,006	1,390	79	-	3,483	סך הכל - מספרים מוחלטים
Percent	3.6	3.6	7.4	14.3	28.9	39.9	2.3	100.0	-	אחוזים
JEWS - Total (1)	102	111	241	463	955	1,324	74	93.9	3,270	יהודים - סך הכל (1)
Born in Asia-Africa	87	93	197	310	511	575	44	52.2	1,817	ילידי אסיה-אפריקה
Born in Europe-America	4	5	12	50	134	210	19	12.5	434	ילידי אירופה-אמריקה
Israel Born	11	13	32	103	309	538	11	29.2	1,017	ילידי ישראל
NON JEWS	25	13	18	35	51	66	5	6.1	213	לא יהודים
(1) כולל יבשת מוצא לא-ידוע.										
(1) Including continent of origin not known.										

מרק טי - ילדים

החל מיולי 1975, מועד הפעלת הרפורמה במס ההכנסה ובעקבות חיקון מס¹⁷ לחוק הב"ל, משולמת קצבת ילדים בגין כל ילד בישראל שטרם מלאו לו 18 שנה, ישירות ע"י המוסד לביטוח לאומי. ממועד זה מחושבת הקצבה לפי ערך נקודת זיכוי במס ההכנסה, הצמודה למלוא הגידול במדרד המחירים לצרכן ומתעדכנת אחת לששה חודשים, באוקטובר ובאפריל כל שנה.

קצבת ילדים - נקבעה ברמה של נקודת קצבה לילד הראשון והשני ונקודה ורבע לכל ילד נוסף. קצבת יוצאי צבא - (לפי חוק החיילים המשוחררים - חזרה לעבודה) ניתנת למשפחות בהן אחד מבני המשפחה שירת בצה"ל או בשירות בטחוני אחר כמוגדר בחוק. קצבה זו הממונת ע"י הממשלה, שולמה לראשונה בגין ילד רביעי ומעלה החל-מ-1.7.1970; החל מ-1.1.1974 משולמת קצבה זו גם לילד השלישי.

החל מ-1.9.1971 כאשר אין זכאות לפי חוק החיילים המשוחררים, ניתנת קצבה בשיעור זהה לקצבת יוצאי צבא גם לקבוצות האוכלוסיה הבאות:
- למשפחות נחמכות סעד - במימון הממשלה.
- למשפחות עולים חדשים שעלו אחרי 1.9.1967 - במימון הסוכנות היהודית.

קצבת יוצאי צבא נקבעה ברמה של שלושת רבעי נקודת הקצבה לילד השלישי, נקודה אחת לילד הרביעי והחמישי ונקודה ורבע לילד השישי ואילך.

פיצוי על התייקרויות - החל מ-1.4.1973 נוספים סכומים לשיעורי הקצבות למשפחות מרוכות ילדים כפיצוי על התייקרויות במימון הממשלה.

לפני הרפורמה נכללו במסגרת קצבות למשפחה:

קצבת משפחה מרובת ילדים - הקצבה שולמה לראשונה ב-1.9.1959 בגין הילד הרביעי ומעלה לילדים עד גיל 14. בשנת 1965 הורחב החוק והקצבה שולמה לילדים עד גיל 18.
החל מ-1.4.1970 שולמה הקצבה לילד השלישי במשפחות לא-שכירים ומ-1.10.1972 גם לילד השלישי של משפחות השכירים.

קצבת ילדי עובדים - הקצבה שולמה לראשונה ב-1.8.1965 למשפחות שכירים באמצעות המעביד עבור שלושת ילדיהן הראשונים עד גיל 18. החל מ-1.10.1972 שולמה הקצבה לשני הילדים הראשונים בלבד באמצעות המעביד, ואילו לילד השלישי ע"י המוסד לב"ל במסגרת קצבת משפחה מרובת ילדים. ממועד הפעלת הרפורמה במס ביולי 1975, מקבלות משפחות אלה קצבה עבור ילדיהן הראשונים ישירות מהמוסד.

מ ק ו ר ר ת ה נ ת ו נ י ם

הנתונים הכספיים הם נתוני הנהלת החשבונות של מחלקת הכספים.
הנתונים על המשפחות המקבלות קצבאות בגין ילדים מתקבלים מעיבודים שוטפים על קובץ תשלומי הגמלאות.

הנתונים על מספר משפחות וילדים אשר קבלו קצבת ילדי עובדים נאמדו מתוך היקף התשלומים.

לוחות 8-10 המציגים נתונים על משפחות וילדים על פי מאפיינים גיאוגרפיים, נלקחו מתוך פרסום מקיף בנושא "מקבלי קצבת ילדים לפי יישוב-1977", סקר מס' 21, בהוצאת האגף למחקר ותכנון.

ה ע ר ו ת ל ל ו ח ו ת ו ש י ט ו ת ח י ש ו ב

הנתונים הכספיים מתייחסים לשנת התקציב המתחילה ב-1 באפריל של השנה המסומנת, אם לא צויין אחרת.

הנתונים השנתיים על מספר המקבלים מתייחסים לאוקטובר של כל שנה, אם לא צויין אחרת. שיעורי הקצבה למשפחה הינם ממוצעים שנתיים.

שיעורי הקצבה במחירי 1970 חושבו על פי מדד המחירים לצרכן (כולל ירקות ופירות) בממוצע לכל שנת תקציב.

חישוב שיעורי הקצבה כאחוז מהשכר הממוצע למשרת שכיר מבוסס על השכר הממוצע ממקורות המוסד לביטוח לאומי הנערכים על ידי הלשכה המרכזית לסטטיסטיקה. השכר השנתי הממוצע (לשנה תקציבית) חושב תוך קישור הסדרות השונות לתקופות 64-1961; 68-1965; ו-1969 ואילך.

ס ק ר כ ח א ד ם

מ ק ו ר ר ת ה נ ת ו נ י ם

הנתונים הדנים בתכונות דמוגרפיות (מצב משפחתי); תכונות עבודה (השתייכות לכח עבודה ומעמד בעבודה) וצפיפות דיור של משפחות עם ילדים, נלקחו מעיבוד מיוחד על סקר כח אדם לשנת 1977 של הלשכה המרכזית לסטטיסטיקה, אשר הוכן עבור האגף לתכנון ומחקר. עיבוד זה נערך לפי ההגדרות והסיווגים הנהוגים בלשכה המרכזית לסטטיסטיקה לגבי תכונות העבודה והתכונות הדמוגרפיות של ראשי המשפחות. יתר פירוט ראה הפרסום: "סקרי כח-אדם 1976" הפרק: שיטות, מגבלות והגדרות (טדרת פרסומים מיוחדים מס' 564, בהוצאת הלשכה המרכזית לסטטיסטיקה).

הלוחות המוצגים בשנתון נלקחו מתוך פרסום, הנמצא בשלבי הכנה מתקדמים. פרסום מקיף זה יציג מערכת שיטתית של נתונים לשנים 1977-1968 על משפחות וילדים בישראל.

האוכלוסיה שאליה מתייחסים הלוחות על תכונות כח העבודה ומצב משפחתי היא כל אוכלוסיית המדינה ללא בדרוים ומוסדות; בלוחות על צפיפות מגורים וטיפוס מפרנס, האוכלוסיה אינה כוללת גם קיבוצים.

בלוחות ט/11 - ט/16 המתייחסים למשפחות, הכוונה היא למשקי בית המוגדרים באופן הבא: משק בית - מוגדר בסקר כח אדם כקבוצת אנשים הגרים יחד בדירה באופן קבוע ומכילים ארוחותיהם במשותף ברוב ימות השבוע (כלומר, לאו דוקא קרובי משפחה). אדם בודד מוגדר אף הוא כמשק בית. ברוב המקרים זהה יחידה זו ל"משפחה" במובן המקובל של המלה, אולם ישנם גם מקרים יוצאי דופן כגון: דייר משנה הגר עם המשפחה ואוכל יחד איתה, או קבוצת סטודנטים הגרים יחד באותה דירה ולהם תקציב משותף להכנת הארוחות המשותפות.

בקיבוצים מוגדרות המשפחות כך:

1. כל זוג נשוי עם ילדים למטה מגיל 18 שנה ואשר כתובתם הקבועה היא הקיבוץ.
2. כל רווק בן 18 שנה ומעלה הגר בקביעות בקיבוץ (להוציא אנשי צבא).

ראש משפחה - ראש משק בית. הגבר המפרנס המבוגר במשפחה נחשב לראש משפחה. אם אין גבר מפרנס, האשה המפרנסת המבוגרת ביותר נחשבת לראש משפחה. אם אין מפרנסים, הגבר המבוגר ביותר נחשב לראש משפחה, ואם אין גבר כזה - האשה המבוגרת ביותר. כל זאת בתנאי שראש משפחה צריך להיות בגיל 18 ומעלה להוציא קיבוצים ומוסדות, שבהם נחשבים לראשי משפחה נערים ונערות למטה מגיל 18 שאין להם משפחה בקיבוץ או במוסד. ראש המשפחה אינו בהכרח ההורה הטבעי של הילדים החיים במשק הבית.

מפרנס - כל מי ששייך לכח העבודה האזרחי או שהיגו איש צבא קבע.

ה ע ר ו ת ל ל ו ח ו ת

הנתונים בלוחות המבוססים על העיבוד המיוחד מתוך סקר כח אדם ניתנו בפירוט מירבי למרות שטעות הדגימה לעיתים היא גדולה מאד. לכן יש להתייחס בזהירות לנתונים בסוגריים, המציינים אומדנים הכפופים לטעות דגימה גדולה. הנתונים על משפחות עד ל-1,000 מקרים בתא, והנתונים על ילדים עד ל-2,000 מקרים בתא-סומנו בסוגריים ().

בלוחות מתוך סקר כח אדם, אין סיכום הפירוטים מתאים לסך הכל, בגלל עיגול המספרים. האחוזים חושבו מתוך המספרים השלמים.

2. שעורי קצבה חדשית למשפחה כאחוז מהשכר החדשי הממוצע למשרת שכיר

2. Monthly Child Allowance Rates per Family as Percent of Average Monthly Wage per Employee Post

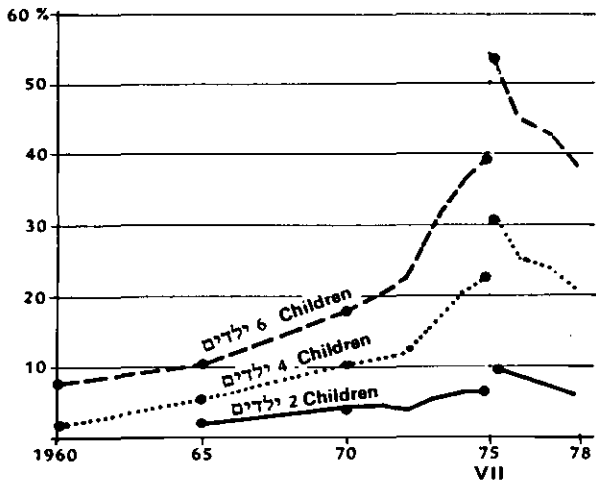

1. משפחות המקבלות קצבת ילדים לפי מספר ילדים במשפחה

1. Families Receiving Child Allowance – by Number of Children in Family

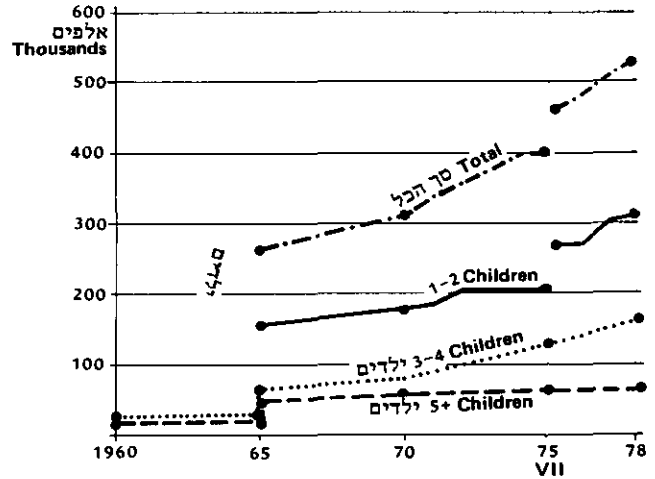

3. Families Receiving Child Allowance by Continent of Origin of the Insured and Number of Children in Family

3. משפחות המקבלות קצבת ילדים לפי יבשת מוצא של המבוטח ומספר ילדים במשפחה

1978

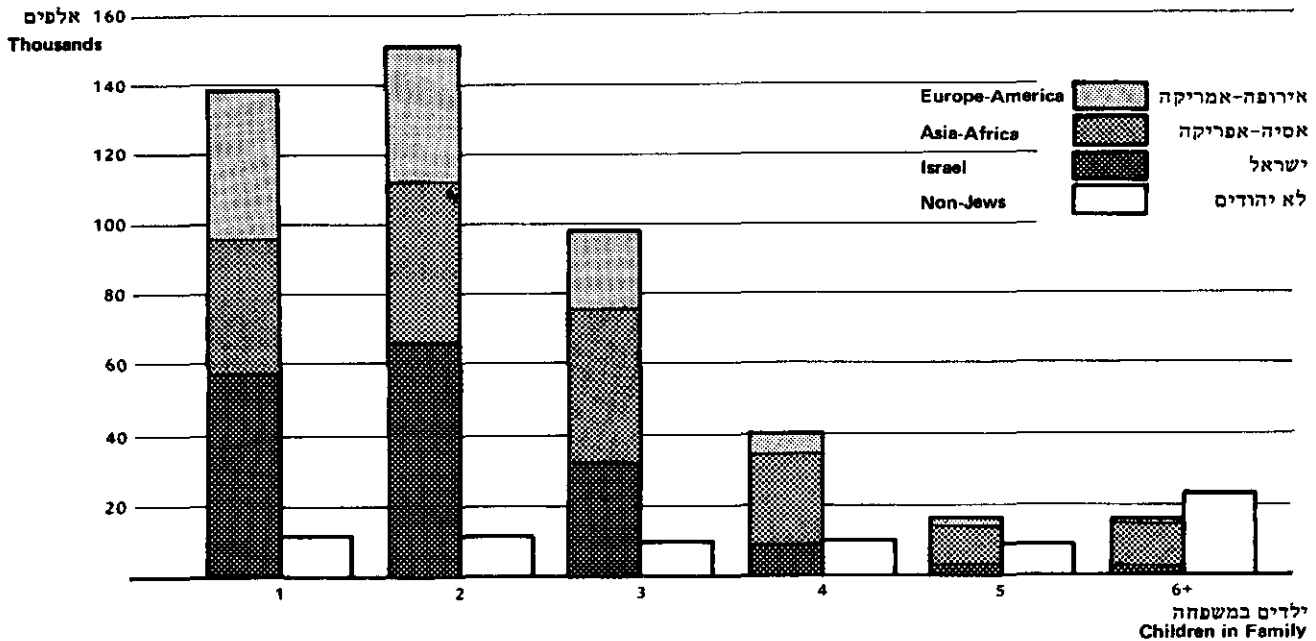

CHILDREN

לוח ט/1 - קצבאות בנין ילדים
Table I/1 - Allowances for Children

ילדים

1959-1978

IL THOUSAND

אלפי ל"י

NON-STATUTORY		לא לפי חוק הביטול		STATUTORY		לפי חוק הביטול		סך הכל TOTAL	תקופה PERIOD
סיצויי החיקרות (3)	קצבת יוצאי צבא (2)	סך וזבל TOTAL	קצבה לילד שלישי ואילך (1)	קצבה לילד ראשון ושני (1)	סך וזבל TOTAL	סך וזבל TOTAL	סך וזבל TOTAL		
Special Cost of Living Compensation (3)	Family Allowance to Veterans (2)	TOTAL	Allowance for the third and subsequent child (1)	Allowance for first and second child (1)	TOTAL	TOTAL	TOTAL		
-	-	-	3,321	-	3,321	3,321	3,321	1959	
-	-	-	7,859	-	7,859	7,859	7,859	1960	
-	-	-	22,682	29,813	52,495	52,495	52,495	1965	
-	13,458	13,458	49,908	109,525	159,433	172,891	172,891	1970	
-	25,968	25,968	73,849	148,721	222,570	248,538	248,538	1971	
-	27,807	27,807	130,826	150,283	281,109	308,916	308,916	1972	
41,241	36,124	77,365	274,345	173,617	447,962	525,327	525,327	1973	
112,004	87,187	199,191	374,561	383,629	758,190	957,381	957,381	1974	
25,665	274,637	300,302	1,436,520		1,436,520	1,736,822	1,736,822	1975	
25,226	478,865	504,091	2,478,922		2,478,922	2,983,013	2,983,013	1976	
204,425	622,361	826,786	3,121,772		3,121,772	3,948,558	3,948,558	1977	
-	862,000	862,000	4,760,000		4,760,000	5,622,000	5,622,000	*1978	

(1) Till the income tax reform in July 1975, the allowance (Employee's Children's Allowance) was paid for the first and second child of employees only. As from the introduction of the income tax reform in July 1975, the two children's insurance branches were merged, and the Institute pay employee's families directly for their first two children. As from this date, the Institute also pays non-employees for the first two children.

(2) Including payments to families receiving social welfare assistance and to families of new immigrants.

(3) Does not include Cost-of-Living compensation to recipients of Family Allowance to Veterans.

(1) עד מועד הפעלת הרפורמה במס, יולי 1975 שולמה קצבה בנין הילד הראשון והשני (קצבת ילדי עובדים) למשפחות שכירים בלבד. ממועד הפעלת הרפורמה במס, יולי 1975, אוחדו ענפי הילדים והמוסד משלם ישירות למשפחות השכירים בנין שני ילדיהם הראשונים. ממועד זה משלם המוסד גם למשפחות הלא-שכירים בנין שני ילדיהם הראשונים.

(2) כולל גם תשלומים למשפחות נחמכות סעד ולמשפחות עולים חדשים.

(3) לא כולל סיצוי החיקרות למקבלי קצבת יוצאי צבא.

לוח 2/ט - משפחות וילדים המקבלים קצבאות בגין ילדים
Table I/2 - Families and Children Receiving Child Allowances

1980-1978

CHILDREN		י ל ד י מ		FAMILIES				ת ק ו מ ה PERIOD
ילדים שלישיים ויותר Third and subsequent children		י ל ד י מ ראשונים (1) First and Second Child (1)	סך הכל TOTAL	3 ילדים או יותר 3 or more children		סך הכל TOTAL	1-2 ילדים (1) 1-2 children (1)	
מזה: עם קצבת יוצאי צבא (3) Thereof: with Family Allowance to Veterans (3)	סך הכל (2) Total (2)			מזה: עם קצבת יוצאי צבא (3) Thereof: with Family Allowance to Veterans (3)	סך הכל (2) Total (2)			
-	83,148	-	83,148	-	39,945	-	39,945	IV 1960
-	252,179	335,330	587,509	-	100,728	120,100	220,828	I 1966
-	352,448	500,660	853,108	-	139,961	179,700	319,661	1970
120,792	376,476	535,700	912,120	51,044	152,790	187,650	340,440	1971
134,282	411,399	600,000	1,011,399	57,897	161,817	205,000	366,817	1972
138,759	424,828	600,000	1,024,828	62,473	173,027	205,000	378,027	1973
139,247	445,940	600,000	1,045,940	64,644	187,605	205,000	392,605	1974
270,547	458,306	(4)	130,409	196,420	(4)	1975
293,929	474,419	832,104	1,306,523	149,646	209,198	272,350	481,548	1976
300,294	482,118	890,813	1,372,931	157,499	217,018	301,207	518,225	1977
307,045	487,444	927,167	1,414,611	168,817	223,063	315,640	538,703	1978

- (1) Until July 1975, the date on which income tax reform came into effect, the allowance for the first and second child was called "Employees' Children Allowance" and was paid only to families of employees through the employer. As from this date, the allowance is paid directly by the National Insurance Institute for all first and second children in families of employees and non-employees alike.
- (2) The allowance for the third child of employees was paid through the employer until October 1972. As from this date, it is paid directly by the National Insurance Institute. The third child of non-employees is entitled to an allowance as from April 1970.
- (3) Including also families and children in families, receiving social welfare assistance and of new immigrants.
- (4) The period July 1975-March 1976 was a transitional period during which families of employees and non-employees with one or two children were absorbed into the Institute's direct payment system. Consequently, data for this period have not been cited.

- (1) עד יולי 1975, סופר הפעלת הרפורמה במס הכנסה, שולמה קצבה בגין הילד הראשון והשני - קצבת ילדי עובדים - למשפחות שכירים בלבד באמצעות המעביד. ממועד זה משולמת קצבה בגין כל הילדים הראשונים והשניים (במשפחות שכירים ולא שכירים) ישירות ע"י המוסד לביטוח לאומי.
- (2) הקצבה לילד השלישי של שכירים ששולמה עד אוקטובר 1972 באמצעות המעביד, משולמת ממועד זה ישירות ע"י המוסד. ילד שלישי של לא שכירים זכאי לקצבה החל מאפריל 1970.
- (3) כולל גם משפחות, וילדים במשפחות נחמכות סעד ועולים חדשים.
- (4) התקופה שבין יולי 1975 - מרץ 1976 הינה תקופת מעבר בה החבצת תהליך קליטתן של משפחות שכירים ולא-שכירים עם ילד אחד או שניים להשלום ישיר ע"י המוסד. לפיכך, לא הוצגו נתונים לתקופה זו.

לוח 3/ט - משפחות וילדים המקבלים קצבת ילדים לפי מספר הילדים במשפחה
 Table I/3 - Families and Children Receiving Child Allowance
 by Number of Children in the Family

1960-1978

PERIOD	FAMILIES BY NUMBER OF CHILDREN IN THE FAMILY										ת ק ו פ ה	
	10+	9	8	7	6	5	4	(3) 3	2	1		סך הכל (1) TOTAL (1)
	(2)											
1960 IV	108	289	1,054	3,280	7,553	11,897	15,764	-	-	-	39,945	IV 1960
1966 I	1,317	2,174	4,844	8,521	12,519	16,437	21,716	32,200	120,100	-	220,828	I 1966
1970	2,725	3,609	6,630	10,307	15,067	20,233	30,952	50,200	179,700	-	319,661	1970
1971	2,812	3,664	6,633	10,366	15,347	21,077	34,045	58,560	187,650	-	340,440	1971
1972	2,803	3,653	6,670	10,351	15,320	21,766	35,802	65,117	205,000	-	366,817	1972
1973	2,864	3,826	6,785	10,546	15,446	22,604	39,240	70,965	205,000	-	378,027	1973
1974	2,905	3,817	6,803	10,718	15,803	23,360	42,162	81,020	205,000	-	392,605	1974
1975	3,006	3,712	6,815	10,629	15,972	23,997	44,053	88,236	(4) ..	-	..	1975
1976	2,886	3,706	6,779	10,537	16,042	24,659	47,247	97,342	141,358	130,992	481,548	1976
1977	2,843	3,653	6,519	10,375	16,045	25,020	48,995	103,568	155,570	145,637	518,225	1977
1978	2,820	3,518	6,389	10,213	15,840	25,378	50,483	108,422	165,401	150,239	538,703	1978

PERIOD	CHILDREN BY THEIR PLACE IN THE FAMILY										ת ק ו פ ה	
	עשירי ראשון ות subsequent children	תשיעי ninth children	שמיני eighth children	שביעי seventh children	שישי sixth children	חמישי fifth children	רביעי fourth children	שלישי (3) third (3) children	שני second children	ראשון first children		סך הכל (1) TOTAL (1)
	(2)											
1960 IV	159	397	1,451	4,731	12,284	24,181	39,945	-	-	-	83,148	IV 1960
1966 I	2,112	3,491	8,355	16,856	29,375	45,812	67,528	78,670	535,330	-	587,509	I 1966
1970	4,477	6,334	12,964	23,271	38,338	58,571	89,523	118,970	500,660	-	853,108	1970
1971	4,592	6,476	13,109	23,475	38,822	59,899	93,944	136,159	535,700	-	912,120	1971
1972	5,073	6,456	13,126	23,477	38,797	60,563	96,365	167,990	600,000	-	1,011,399	1972
1973	5,517	6,690	13,475	24,021	39,467	62,071	101,801	173,027	600,000	-	1,024,828	1973
1974	5,834	6,722	13,525	24,243	40,048	63,408	105,570	187,605	600,000	-	1,045,940	1974
1975	5,024	6,718	13,533	24,162	40,134	64,131	108,184	196,420	(4) ..	-	..	1975
1976	4,935	6,592	13,371	23,908	39,950	64,609	111,856	209,198	350,556	481,548	1,306,523	1976
1977	4,859	6,496	13,015	23,390	39,435	64,455	113,450	217,018	372,588	518,225	1,372,931	1977
1978	4,797	6,338	12,727	22,940	38,780	64,158	114,641	223,063	388,464	538,703	1,414,611	1978

(1) Including split pensions.
 (2) See note 1 to table I/2.
 (3) See note 2 to table I/2.
 (4) See note 4 to table I/2.

(1) כולל גם קצבאות מפוצלות.
 (2) ראה הערה 1 בלוח 2/ט.
 (3) ראה הערה 2 בלוח 2/ט.
 (4) ראה הערה 4 בלוח 2/ט.

לוח ט/4 - שעורי קצבה חודשית למשפחה לפי מספר הילדים (1)

Table I/4 - Monthly Child Allowance Rates per Family - by Number of Children (1)

1960-1978

									ת ק ו ט ה
9	8	7	6	5	4	3	(2) 2	(2) 1	PERIOD
AT CURRENT PRICES (IL)									במחירים שוטפים (ל"י)
50.0	40.0	30.0	21.0	13.0	6.0	-	-	-	1960
98.5	83.0	67.5	53.3	40.3	28.5	18.0	12.0	6.0	1965
212.7	183.9	155.2	127.7	100.9	74.5	48.8	31.3	13.8	1970
264.2	230.2	196.3	162.3	128.3	91.9	55.4	35.0	17.5	1971
344.8	299.8	254.8	209.8	162.3	112.5	63.8	37.5	18.8	1972
615.6	534.5	453.4	372.3	285.0	194.7	107.3	60.0	30.0	1973
986.8	860.9	735.1	609.3	476.4	340.6	197.3	110.5	55.3	1974
1,850.0	1,600.0	1,350.0	1,100.0	850.0	625.0	400.0	200.0	100.0	1975
2,398.2	2,064.5	1,739.8	1,415.2	1,090.5	797.3	504.2	250.0	125.0	1976
3,348.5	2,895.5	2,442.5	1,989.3	1,536.3	1,128.1	703.0	351.5	175.8	1977
4,609.0	3,986.0	3,363.0	2,740.0	2,117.0	1,556.5	996.0	498.0	249.0	1978
AT 1970 PRICES (IL)									במחירי 1970 (ל"י)
87.3	69.9	52.4	36.7	22.7	10.5	-	-	-	1960
121.2	102.2	83.1	65.5	49.5	35.1	22.2	14.8	7.4	1965
212.7	183.9	155.2	127.7	100.9	74.5	48.8	31.3	13.8	1970
235.6	205.3	175.0	144.7	114.4	81.9	49.4	31.2	15.6	1971
271.5	236.1	200.6	165.2	127.8	88.6	50.2	29.5	14.8	1972
387.0	336.0	285.0	234.1	179.2	122.4	67.5	37.7	18.9	1973
434.0	378.7	323.3	268.0	209.6	149.8	86.8	48.6	24.3	1974
612.8	529.9	447.1	364.3	281.5	207.0	132.5	66.2	33.1	1975
589.1	509.0	429.0	348.9	268.9	196.6	124.3	61.6	30.8	1976
598.1	517.2	436.3	355.3	274.4	201.5	125.6	62.8	31.4	1977
541.3	468.1	395.0	321.8	248.6	182.8	117.0	58.5	29.2	1978
AS PER CENT OF AVERAGE MONTHLY WAGE PER EMPLOYEE POST									כאחוז מהשכר החודשי הממוצע למשרת שכיר
19.2	15.4	11.6	8.1	5.0	2.3	-	-	-	1960
19.5	16.5	13.4	10.6	8.0	5.6	3.6	2.4	1.2	1965
30.2	26.2	22.1	18.2	14.3	10.6	6.9	4.4	2.0	1970
32.8	28.6	24.4	20.1	15.9	11.4	6.9	4.3	2.2	1971
36.9	32.0	27.2	22.4	17.3	12.0	6.8	4.0	2.0	1972
50.6	44.0	37.3	30.6	23.4	16.0	8.8	4.9	2.5	1973
58.6	51.1	43.6	36.2	28.3	20.2	11.7	6.6	3.3	1974
81.2	70.3	59.3	48.3	37.3	27.4	17.6	8.8	4.4	1975
76.3	66.0	55.6	45.2	34.8	25.5	16.1	8.0	4.0	1976
72.3	62.6	52.8	43.0	33.2	24.4	15.2	7.6	3.8	1977
63.1	54.5	46.0	37.5	29.0	21.3	13.6	6.8	3.4	1978

(1) Including Family Allowance to Veterans.

(1) כולל קצבה יוצאי צבא.

(2) Till the income tax reform in July 1975, the allowance (Employee's Children's Allowance) was paid for the first and second child or employees only.

(2) עד בוקר הפעלת הרפורמה במס, יולי 1975 שולמה קצבה כגון הילד הראשון והשני (קצבת ילדי עובדים) למשפחות שכירים בלבד.

לוח 5/ט - משפחות המקבלות קצבת ילדים⁽¹⁾ לפי יבשה מוצא של המבוטח

Table I/5 - Families Receiving Child Allowance - by Continent of Origin of the Insured

1960-1978

PERIOD	ISRAEL			אסיה-אפריקה	אירופה-אפריקה	סך הכל ⁽²⁾	ת ק ו ס ה
	לא יהודים	יהודים	סך הכל				
	Non-Jews	Jews	TOTAL				
	ABSOLUTE NUMBERS			מספרים מוחלטים			
1960 IV	4,371	1,454	5,825	31,003	2,878	39,945	IV 1960
1970	24,787	4,735	29,522	54,606	5,285	89,761	1970
1971	28,186	7,262	35,448	59,616	7,384	103,033	1971
1972	34,535	20,052	54,587	85,908	21,083	161,817	1972
1973	38,048	23,567	61,615	88,105	23,044	173,027	1973
1974	42,210	27,569	69,779	91,927	25,619	187,605	1974
1975	44,976	31,207	76,183	93,150	26,708	196,420	1975
1976	(63,330)	(143,172)	206,502	169,618	105,430	481,548	1976
1977	(68,460)	(162,844)	231,304	177,095	109,826	518,225	1977
1978	(71,811)	(175,329)	247,140	179,790	111,773	538,703	1978
	PERCENT			אחוזים			
1960 IV	10.9	3.6	14.5	77.7	7.2	100.0	IV 1960
1970	27.6	5.3	32.9	60.8	5.9	100.0	1970
1971	27.3	7.0	34.3	57.9	7.2	100.0	1971
1972	21.3	12.4	33.7	53.1	13.0	100.0	1972
1973	22.0	13.6	35.6	50.9	13.3	100.0	1973
1974	22.5	14.7	37.2	49.0	13.7	100.0	1974
1975	22.9	15.9	38.8	47.4	13.6	100.0	1975
1976	(13.2)	(29.7)	42.9	35.2	21.9	100.0	1976
1977	(13.2)	(31.4)	44.6	34.2	21.2	100.0	1977
1978	(13.3)	(32.6)	45.9	33.4	20.7	100.0	1978

(1) From 1975 on, the data refer to families with 3 or more children who received child allowance directly from the Institute. Since 1976, these data include families with 1-2 children, who have received child allowance directly from the Institute since the income tax reform.

(2) Including also not known.

(1) עד 1975 ועד בכלל הנתונים מתייחסים למשפחות עם 3 ילדים או יותר אשר קבלו קצבת ילדים ישירות מהמוסד. החל מ-1976 הנתונים כוללים גם משפחות עם 1-2 ילדים אשר ממועד הפעלת הרפורמה במס מקבלים קצבת ילדים ישירות מהמוסד.

(2) כולל גם לא ידוע.

לוח ט/6 - משפחות המקבלות קצבת ילדים (1) לפי תקופת עלייה של המבוטח

Table I/6 - Families Receiving Child Allowance (1) - by Period of Immigration of the Insured

1960-1978

PERIOD	FOREIGN-BORN BY PERIOD OF IMMIGRATION					ילידי ישראל Israeli Born	סך הכול (2) TOTAL (2)	ת ק ו פ ה
	1967 +	1960-66	1955-59	1948-54	עד 1947 Up to 1947			
ABSOLUTE NUMBERS								
1960 IV	-	-	29,131		4,750	5,825	39,945	IV 1960
1966 I	-	17,631		29,527	4,802	15,087	67,528	I 1966
1970	2,120	10,012	9,637	32,936	5,186	29,522	89,761	1970
1971	2,873	10,600	10,446	36,865	6,216	35,448	103,033	1971
1972	5,227	15,350	15,320	59,135	11,889	54,587	161,817	1972
1973	6,431	15,726	15,967	60,930	12,095	61,615	173,027	1973
1974	6,929	16,478	16,958	63,836	13,345	69,779	187,605	1974
1975	9,417	17,060	17,635	65,420	10,326	76,183	196,420	1975
1976	30,552	38,302	35,824	133,322	37,046	206,502	481,548	1976
1977	35,780	41,019	38,232	136,731	35,159	231,304	518,225	1977
1978	40,424	42,674	39,539	136,195	32,731	247,140	538,703	1978
PER CENT								
1960 IV	-	72.9		11.9	14.6	100.0	IV 1960	
1966 I	-	26.1		43.8	7.1	22.3	100.0	I 1966
1970	2.4	11.2	10.7	36.6	5.8	32.9	100.0	1970
1971	2.8	10.3	10.1	35.8	6.0	34.4	100.0	1971
1972	3.3	9.5	9.5	36.5	7.3	33.7	100.0	1972
1973	3.7	9.1	9.2	35.2	7.0	35.6	100.0	1973
1974	3.7	8.9	9.0	34.0	7.1	37.2	100.0	1974
1975	4.8	8.7	9.0	33.3	5.3	38.8	100.0	1975
1976	6.3	8.0	7.4	27.7	7.7	42.9	100.0	1976
1977	6.9	7.9	7.4	26.4	6.8	44.6	100.0	1977
1978	7.5	7.9	7.3	25.3	6.0	45.9	100.0	1978

(1) See Note 1 to Table I/5.
(2) Including not known.

(1) ראה הערה 1 בלוח ט/5.
(2) כולל גם לא ידוע.

לוח 7/ט - משפחות המקבלות קצבת ילדים (1) - לפי מספר הילדים במשפחה,
יבשת מוצא ותקופת עליה של המבוטח

Table 1/7 - Families Receiving Child Allowance (1) - by
Number of Children in Family, Continent of Origin and by
Period of Immigration of the Insured

X 1978

CONTINENT OF ORIGIN AND PERIOD OF IMMIGRATION	מספר ילדים במשפחה									יבשת מוצא ותקופת עליה
	+8	7	6	5	4	3	2	1	סך הכל TOTAL	
TOTAL	12,727	10,213	15,840	25,378	50,483	108,422	165,401	150,239	538,703	סך הכל
EUROPE-AMERICA - TOTAL	335	327	692	1,584	5,506	20,646	41,159	41,524	111,773	אירופה-אמריקה - סך הכל
Immigrated: Till 1947	67	56	114	232	832	3,132	6,654	9,865	20,952	על: עד 1947
1948-1954	125	116	248	584	2,336	9,485	15,090	11,812	39,796	1948-1954
1955-1959	21	22	45	103	404	1,660	3,781	3,011	9,047	1955-1959
1960-1966	48	30	59	147	554	2,427	5,796	4,593	13,654	1960-1966
1967 +	74	103	226	518	1,380	3,942	9,838	12,243	28,324	1967 +
ASIA-AFRICA - TOTAL	2,841	3,359	6,477	12,133	25,164	43,514	47,097	39,205	179,790	אסיה-אפריקה - סך הכל
Immigrated: Till 1947	46	58	131	378	1,118	2,751	3,650	3,647	11,779	על: עד 1947
1948-1954	1,255	1,473	3,083	6,406	14,488	25,363	25,502	18,829	96,399	1948-1954
1955-1959	581	695	1,336	2,331	4,322	7,099	7,641	6,487	30,492	1955-1959
1960-1966	788	914	1,512	2,330	3,897	5,872	7,028	6,679	29,020	1960-1966
1967*	171	219	415	688	1,339	2,429	3,276	3,563	12,100	1967 +
ISRAEL - TOTAL (1)	9,551	6,527	8,671	11,661	19,813	44,262	77,145	69,510	247,140	ישראל - סה"כ (1)

(1) Families whose head is Israeli-born of unknown nationality.

(1) משפחות אשר ראש המשפחה הוא יליד ישראל אך הלאום לא ידוע.

לח ט 8 - משפחות המקבלות קצבת ילדים - לפי צורת יישוב
 Table 1/8 - Families Receiving Child Allowance - by
 Type of Settlement

V. 1977

TYPE OF SETTLEMENT	משפחות עם ילדים				סך תכל האוכלוסייה 31.12.1976 (באלפים) TOTAL POPULATION 31.XII.1976 (Thousand)	צורת יישוב
	FAMILIES WITH CHILDREN		ילדים	משפחות		
	נפשות במשפחות עם ילדים (1) Persons in Families with Children (1)					
כאחוז מסך כל האוכלוסייה Percent of total population	מספר מוחלט Absolute Number	Children	Families			
TOTAL	67.9	2,428,318	1,395,148	516,585	(2) 3,575,3	סך כולל
TYPE OF URBAN SETTLEMENT	66.8	2,055,370	1,156,234	448,568	3,075,2	צורת יישוב עירונית
CITIES - TOTAL	66.0	1,647,188	922,114	375,042	2,532,9	ערים - סך הכל
Three Main Cities	60.8	573,406	317,996	127,705	942,7	שלוש הערים הגדולות
Jewish Cities: Established	66.3	746,379	396,761	174,809	1,125,5	ערים יהודיות: ותיקות
New	74.4	307,450	177,590	64,930	413,2	חדשות
Non-Jewish Cities	87.3	44,963	29,767	7,598	51,5	ערים לא יהודיות
URBAN SETTLEMENTS - TOTAL	70.7	383,172	234,120	74,526	542,3	יישובים עירוניים - סך הכל
Jewish Urban Settlements: Established	64.9	116,193	63,359	26,417	178,9	יישובים עירוניים יהודיים: ותיקים
New	72.9	161,883	96,201	32,841	222,1	חדשים
Non-Jewish Urban Settlements	74.4	105,096	74,560	15,268	141,3	יישובים עירוניים לא יהודיים
TYPE OF RURAL SETTLEMENTS	73.4	361,874	231,842	65,016	493,1	צורת יישוב כפרית
VILLAGES - TOTAL	87.9	160,479	110,925	24,777	182.6	כפרים - סך הכל
LARGE VILLAGES - TOTAL	91.3	104,431	73,457	15,487	114,4	כפרים גדולים - סך הכל
Large Non-Jewish Villages	91.3	104,431	73,457	15,487	114,4	כפרים לא יהודיים גדולים
SMALL VILLAGES - TOTAL	82.2	56,048	37,468	9,290	68,2	כפרים קטנים - סך הכל
Small Jewish Villages: Established	61.8	7,354	4,170	1,592	11,9	כפרים יהודיים קטנים: ותיקים
New	78.4	7,764	4,628	1,568	9,9	חדשים
Small Non-Jewish Villages	88.2	40,930	28,670	6,130	46,4	כפרים לא יהודיים קטנים
MOSHAVIM AND COOPERATIVE SETTLEMENTS - TOTAL	69.6	97,196	58,508	19,344	139.6	מושבים ומשכנות שיתופיים - סך הכל
MOSHAVIM - TOTAL (3)	68.8	91,348	55,464	17,942	132,8	מושבים - סך הכל (3)
Established	59.9	17,784	9,740	4,022	(4) 29,7	ותיקים
New	71.6	73,564	45,724	13,920	(4) 102,8	חדשים
COOPERATIVE SETTLEMENTS - TOTAL	86.0	5,848	3,044	1,402	6,8	משכנות שיתופיים - סך הכל
Established	66.1	1,521	753	384	2,3	ותיקים
New	96.2	4,327	2,291	1,018	4,5	חדשים
KIBBUTZIM - TOTAL (3)	65.3	64,497	34,129	15,184	98.8	קיבוצים - סך הכל (3)
Established	61.7	42,653	22,715	9,969	(4) 69,1	ותיקים
New	74.0	21,844	11,414	5,215	(4) 29,5	חדשים
OTHER (5)	55.1	39,702	28,280	5,711	72,1	אחר (5)
Not Known (6)	-	11,074	7,072	2,001	-	לא ידוע (6)

(1) Including all children in the family as well as both parents.

(2) Including Israeli residents in administered areas.

(3) Including non-Jewish population.

(4) Including only Jewish population.

(5) Includes farms, institutions, temporary settlements, Beduin tribes and inhabitants living outside settlements.

(6) Payments by mobile post office because it was impossible to determine the appropriate settlement, as well as a small number of unidentified addresses.

(1) כולל כל הילדים במשפחה וכן זוג הורים.

(2) כולל תושבי ישראל הנרים בשטחים המנוהלים.

(3) כולל גם אוכלוסייה לא-יהודית.

(4) כולל רק אוכלוסייה יהודית.

(5) כולל חוות, מוסדות, יישובים ארעיים, שבטי בדואים וחושבים הנרים מחוץ ליישובים.

(6) תשלומים לפי דואר נע שלא ניתן היה לקבוע את היישוב המתאים להם, וכן מספר קטן של כתובות לא מזוהות.

לוח ט/9 - משפחות וילדים המקבלים קצבאות בגין ילדים לפי מעמד מוניציפלי

Table 1/9 - Families and Children Receiving Child Allowances by Municipal Status

V 1977

MUNICIPAL STATUS	CHILDREN			י ל ד י ם		משפחות עם ילדים				מ ע מ ד מ ו נ י צ י ם ל י
	משפחות עם 3+ ילדים Families with 3+ children		במשפחות עם 1-2 ילדים	סך כולל Total	With 3+ Children		עם 1-2 ילדים With 1-2 Children	סך כולל Total		
	מזה: עם קצבת יוצאי צבא (1) Thereof: With Family Allowance to Veterans(1)	סך הכל Total			מזה: עם קצבת יוצאי צבא(1) Thereof: With Family Allowance to Veterans(1)				סך הכל Total	
			% מסך הכל Percent of Total	מספר מוחלט Absolute Number						
TOTAL	639,173	947,941	447,207	1,395,148	72.8	161,397	221,685	294,900	516,585	סך הכל
Municipalities	445,111	571,211	350,844	922,055	80.7	115,971	143,666	231,351	375,017	ע ר י ם
Thereof:										מ ז ה :
Jerusalem	61,794	116,327	40,300	156,627	58.2	15,343	26,347	26,514	52,861	ירושלים
Tel-Aviv - Jaffa	41,672	49,646	43,328	92,974	84.5	11,348	13,428	29,151	42,579	הל-אביב-יפו
Haifa	27,141	34,300	34,095	68,395	81.0	7,635	9,431	22,834	32,265	חיפה
Local Councils	122,086	250,728	61,787	312,515	54.9	28,094	51,167	40,767	91,934	מועצות מקומיות
Regional Councils	67,806	79,616	30,380	109,996	87.3	16,462	18,853	20,054	38,907	מועצות אזוריות
Lacking Municipal Status	2,684	39,825	2,093	41,918	x	469	6,623	1,344	7,967	חסרי מעמד מוניציפלי
Not Known	1,486	6,561	2,103	8,664	29.1	401	1,376	1,384	2,760	לא ידוע

1) Including also families, and children in families receiving social welfare assistance and new immigrants.

(1) כולל גם משפחות וילדים במשפחות נתמכות סעד ועולים חדשים.

לח ט/10 - משפחות המקבלות קצבת ילדים לפי מספר הילדים במשפחה,
 יבשת מוצא של המברטח ולפי מעמד מוניציפלי

Table I/10 - Families Receiving Child Allowance
 by Number of Children in the Family,
 Continent of Origin and by Municipal Status

V 1977

CONTINENT OF ORIGIN	מספר הילדים במשפחה										יבשת מוצא ⁽¹⁾	
	סך הכל 3+	סך הכל 1-2	סך הכל	8+	7	6	5	4	3	2		1
TOTAL											סך הכל	
TOTAL	221,685	294,900	516,585	14,719	11,027	16,645	25,842	50,016	103,436	152,307	142,593	סך הכל
Thereof:												מזה:
Asia-Africa	98,968	78,697	177,665	4,113	4,254	7,715	13,283	25,948	43,655	44,692	34,005	אסיה-אפריקה
Europe-America	30,011	82,103	112,114	348	337	713	1,687	5,837	21,089	40,362	41,741	אירופה-אמריקה
Israel-Jews	34,581	33,827	68,408	456	418	873	2,184	7,957	22,693	13,978	19,849	ישראל - יהודים
Israel-Non-Jews	50,491	10,938	61,429	9,794	6,009	7,320	8,633	10,073	8,662	5,318	5,620	ישראל - לא יהודים
Israel-Unknown nationality	7,611	86,601	94,212	8	9	24	52	197	7,321	47,397	39,204	ישראל - לאום לא ידוע
MUNICIPALITIES											ערים	
TOTAL	143,666	231,351	375,017	5,390	4,977	8,546	14,967	33,330	76,456	119,493	111,858	סך הכל
Thereof:												מזה:
Asia-Africa	71,094	61,638	132,732	2,301	2,534	4,853	8,922	18,886	33,598	34,986	26,652	אסיה-אפריקה
Europe-America	23,564	68,228	91,792	304	276	572	1,321	4,365	16,726	33,738	34,490	אירופה-אמריקה
Israel-Jews	26,434	27,151	53,585	402	366	709	1,686	5,903	17,368	11,270	15,881	ישראל - יהודים
Israel-Non-Jews	17,600	5,333	22,933	2,378	1,796	2,397	3,001	4,058	3,970	2,713	2,620	ישראל - לא-יהודים
Israel-Unknown nationality	4,958	66,810	71,768	5	5	15	35	116	4,782	36,315	30,495	ישראל - לאום לא ידוע
Thereof:											מזה:	
Jerusalem											ירושלים	
TOTAL	26,347	26,514	52,861	1,850	1,555	2,296	3,549	6,322	10,775	13,786	12,728	סך הכל
Thereof:												מזה:
Asia-Africa	7,065	5,785	12,850	251	293	501	1,000	1,890	3,130	3,180	2,605	אסיה-אפריקה
Europe-America	2,886	4,910	7,796	93	76	179	323	672	1,543	2,461	2,449	אירופה-אמריקה
Israel-Jews	6,605	4,357	10,962	242	203	354	714	1,761	3,331	2,011	2,346	ישראל - יהודים
Israel-Non-Jews	8,886	2,696	11,582	1,261	982	1,259	1,509	1,976	1,899	1,417	1,279	ישראל - לא-יהודים
Israel-Unknown nationality	904	8,538	9,442	3	1	3	3	23	871	4,660	3,878	ישראל - לאום לא ידוע
Tel Aviv-Jaffa											תל-אביב - יפו	
TOTAL	13,428	29,151	42,579	207	259	533	1,207	3,142	8,080	14,177	14,974	סך הכל
Thereof:												מזה:
Asia-Africa	6,644	7,246	13,890	123	169	367	796	1,827	3,362	3,779	3,467	אסיה-אפריקה
Europe-America	2,056	8,474	10,530	9	12	36	100	360	1,539	3,753	4,721	אירופה-אמריקה
Israel-Jews	3,719	4,971	8,690	25	25	54	198	792	2,625	2,142	2,829	ישראל - יהודים
Israel-Non-Jews	563	202	765	50	52	75	110	153	123	86	116	ישראל - לא-יהודים
Israel-Unknown nationality	442	7,849	8,291	-	1	1	3	10	427	4,341	3,508	ישראל - לאום לא ידוע

(1) With the introduction of the July 1975 reform in Family Allowances, the National Insurance Institute took over the payment to families with one or two children. In many cases where the head of the family was born in Israel, the computer was not programmed with the "nationality" (Jewish or non-Jewish).

(1) עם הפעלת דפורמה בקצבאות ילדים, ביולי 1975, נקלטו להשלום ישיר ע"י המוטד לביטוח לאומי המשפחות עם אחד או שני ילדים לבני חלק ניכר של המשפחות, בהן ראש המשפחה הינו יליד ישראל, לא נקלט במחשב הלאום (יהודי או לא-יהודי).

Table I/10 (Cont'd)

לוח ט/10 - (המשך)

CONTINENT OF ORIGIN ⁽¹⁾	מספר הילדים במשפחה										יבשת מוצא ⁽¹⁾	
	סך הכל 3+	סך הכל 1-2	סך הכל	8+	7	6	5	4	3	2		1
Haifa חיפה												
TOTAL	9,431	22,834	32,265	155	167	337	703	2,024	6,045	11,261	11,573	סך הכל
Thereof:												מזה:
Asia-Africa	3,262	3,284	6,546	73	92	175	378	885	1,659	1,781	1,503	אסיה-אפריקה
Europe-America	2,372	8,876	11,248	11	11	24	69	387	1,870	4,191	4,685	אירופה-אמריקה
Israel-Jews	2,360	2,380	4,740	3	22	33	88	440	1,774	962	1,418	ישראל - יהודים
Israel-Non-Jews	1,053	387	1,440	62	48	105	168	297	373	198	189	ישראל - לא-יהודים
Israel-Unknown nationality	383	7,687	8,070	-	-	-	-	15	368	4,090	3,597	ישראל - לאום לא ידוע
LOCAL COUNCILS מועצות מקומיות												
TOTAL	51,167	40,767	91,934	6,396	4,190	5,637	7,453	10,752	16,739	21,020	19,747	סך הכל
Thereof:												מזה:
Asia-Africa	19,504	12,663	32,167	1,166	1,103	1,941	3,002	5,003	7,289	7,126	5,537	אסיה-אפריקה
Europe-America	3,216	7,724	10,940	27	38	81	194	672	2,204	3,816	3,908	אירופה-אמריקה
Israel-Jews	3,096	3,477	6,573	25	24	75	174	617	2,181	1,289	2,188	ישראל - יהודים
Israel-Non-Jews	23,710	4,302	28,012	5,176	3,022	3,534	4,071	4,409	3,498	1,992	2,310	ישראל - לא-יהודים
Israel-Unknown nationality	1,636	12,241	13,877	2	3	6	11	49	1,565	6,736	5,505	ישראל - לאום לא ידוע
REGIONAL COUNCILS מועצות אזוריות												
TOTAL	18,853	20,054	38,907	1,105	909	1,358	2,155	4,552	8,774	10,326	9,728	סך הכל
Thereof:												מזה:
Asia-Africa	8,179	4,106	12,285	638	611	911	1,345	2,017	2,657	2,407	1,699	אסיה-אפריקה
Europe-America	3,159	5,895	9,054	17	21	60	167	786	2,108	2,668	3,227	אירופה-אמריקה
Israel-Jews	4,793	2,893	7,686	14	21	69	301	1,368	3,020	1,300	1,593	ישראל - יהודים
Israel-Non-Jews	1,967	336	2,303	435	255	315	337	360	265	146	190	ישראל - לא-יהודים
Israel-Unknown nationality	753	6,645	7,398	1	1	3	5	21	722	3,777	2,868	ישראל - לאום לא-ידוע
LACKING MUNICIPAL STATUS חסרי מעמד מוניציפלי												
TOTAL	6,623	1,344	7,967	1,696	832	931	1,051	1,101	1,012	749	595	סך הכל
Not Known לא ידוע												
TOTAL	1,376	1,384	2,760	132	119	173	216	281	455	719	665	סך הכל

(1) See note on previous page.

(1) ר' הערה בעמוד קודם.

לוח 11/ט - משפחות לפי תכונות כוח עבודה ומעמד בעבודה של ראש המשפחה (1)

Table I/11 - Families - by Labour Force Characteristics and Employment Status of the Head of Family (1)

THOUSANDS		1977				באלפים	
LABOUR FORCE CHARACTERISTICS AND EMPLOYMENT STATUS	NUMBER OF CHILDREN IN FAMILY				מספר ילדים במשפחה	תכונות כח עבודה ומעמד בעבודה	
	5 +	3 - 4	1 - 2	סך הכל (2)	TOTAL (2)		
TOTAL POPULATION						כל האוכלוסיה	
TOTAL	61.5	150.1	304.0	515.5	סך הכל		
IN LABOUR FORCE-TOTAL	57.1	141.1	281.2	479.4	שייכים לבח עבודה-סך הכל		
EMPLOYED	55.7	138.4	275.5	469.5	מועסקים		
Employees and members of cooperatives	40.1	100.1	215.6	355.8	שכירים וחברי קואופרטיבים		
Self-employed & employers ⁽³⁾	15.4	32.5	51.5	99.4	עצמאים ומעבידים (3)		
Members of kibbutzim	(0.2)	5.7	8.3	14.3	חברי קיבוצים		
UNEMPLOYED	1.4	2.7	5.8	9.9	בלתי מועסקים		
NOT IN LABOUR FORCE	4.4	9.0	22.7	36.2	לא שייכים לבח עבודה		
% Labour Force Participants of Total Population	92.8	94.0	92.5	93.0	% השייכים לבח העבודה מתוך הסה"כ		
JEWS						יהודים	
TOTAL	31.0	131.8	287.2	450.0	סך הכל		
IN LABOUR FORCE-TOTAL	28.6	124.6	265.9	419.1	שייכים לבח עבודה-סך הכל		
EMPLOYED	27.7	122.1	260.5	410.2	מועסקים		
Employees and members of cooperatives	21.5	89.4	205.3	316.3	שכירים וחברי קואופרטיבים		
Self-employed & employers ⁽³⁾	5.9	27.0	46.9	79.7	עצמאים ומעבידים (3)		
Members of kibbutzim	(0.2)	5.7	8.3	14.2	חברי קיבוצים		
UNEMPLOYED	(0.9)	2.5	5.5	8.9	בלתי מועסקים		
NOT IN LABOUR FORCE	2.5	7.2	21.2	30.9	לא שייכים לבח עבודה		
% Labour Force Participants of Total Population	92.1	94.5	92.6	93.1	% השייכים לבח העבודה מתוך הסה"כ		
<p>(1) Sources: Special computation based on Labour Force Survey; Central Bureau of Statistics.</p> <p>(2) The data refer to the total population of Israel excluding Bedouins and institutions.</p> <p>(3) Includes unpaid family members.</p>						<p>(1) המקור: עיבוד מיוחד מסקר כח אדם של הלשכה המרכזית לסטטיסטיקה.</p> <p>(2) הנתונים בלוח מתייחסים לכלל האוכלוסיה בישראל ללא בדווים ומוסדות.</p> <p>(3) כולל בני משפחה שמועסקים ללא תשלום.</p>	

לוח 12/ט - משפחות וילדים לפי מצב משפחתי של ראש המשפחה (1)
 Table 1/12 - Families and Children - by Family Status of the Head of Family (1)

THOUSANDS

1977

באלפים

FAMILY STATUS	NUMBER OF CHILDREN IN FAMILY				מצב משפחתי
	5+	3-4	1-2	מספר הילדים במשפחה סך הכל (2) TOTAL (2)	
FAMILIES WITH CHILDREN					
TOTAL POPULATION					
TOTAL	61.5	150.1	304.0	515.5	סך הכל
Married	58.6	144.2	280.0	482.8	נשוי
Divorced	(0.1)	(1.0)	6.4	7.4	גרוש
Widowed	(0.8)	2.3	8.6	11.6	אלמן
Single ⁽³⁾	2.0	2.7	9.0	13.7	רווק (3)
JEW S					
TOTAL POPULATION					
TOTAL	31.0	131.8	287.2	450.0	סך הכל
Married	29.6	127.1	266.6	423.3	נשוי
Divorced	(0.1)	(1.0)	6.2	7.3	גרוש
Widowed	(0.5)	2.0	8.2	10.6	אלמן
Single ⁽³⁾	(0.9)	1.8	6.1	8.7	רווק (3)
CHILDREN					
TOTAL POPULATION					
TOTAL	385.0	499.3	464.1	1,348.4	סך הכל
Married	368.2	479.5	432.0	1,279.7	נשוי
Divorced	(0.3)	3.2	8.2	11.7	גרוש
Widowed	4.2	7.4	11.8	23.5	אלמן
Single ⁽³⁾	12.3	9.1	12.1	33.5	רווק (3)
JEW S					
TOTAL POPULATION					
TOTAL	182.4	435.2	438.4	1,056.0	סך הכל
Married	174.4	419.6	411.3	1,005.3	נשוי
Divorced	(0.3)	3.2	8.1	11.6	גרוש
Widowed	2.6	6.5	11.1	20.2	אלמן
Single ⁽³⁾	5.1	6.0	7.9	18.9	רווק (3)

(1) Source: Special computation based on Labour Force Survey; Central Bureau of Statistics.
 (2) The data refer to the total population of Israel excluding Bedouins and institutions.
 (3) See introduction to this chapter for definition of head of family.

(1) המקור: עיבוד מיוחד מסקר כח אדם של הלשכה המרכזית לסטטיסטיקה.
 (2) התחנים בלוח מתייחסים לכלל האוכלוסיה בישראל ללא כדווים ומוסדות.
 (3) ראה הגדרה של ראש משפחה במבוא לפרק זה.

לוח 13/ט - משפחות עם ילדים לפי צפיפות מגורים ויבשת לידה של ראש המשפחה⁽¹⁾
Table I/13 - Families with Children by Housing Density and Continent of Birth of Head of Family⁽¹⁾

THOUSANDS		1977						באלפים	
CONTINENT OF BIRTH	THEREOF:						מזה:	סך הכל ⁽²⁾	יבשת לידה
	משפחות בצפיפות מגורים גדולה (4)			משפחות בצפיפות מגורים קטנה (3)					
	עם 4+ ילדים with 4+ children	עם 1-3 ילדים with 1-3 children	סך הכל Total	עם 4+ ילדים with 4+ children	עם 1-3 ילדים with 1-3 children	סך הכל Total	TOTAL (2)		
ABSOLUTE NUMBERS		מספרים מוחלטים							
TOTAL	39.0	13.6	52.6	(0.5)	115.4	115.9	500.5	סך - הכל	
Jews - TOTAL ⁽⁵⁾	14.0	8.4	22.4	(0.4)	113.0	113.4	435.1	יהודים - סה"כ ⁽⁵⁾	
Asia-Africa	11.4	5.5	16.9	(0.2)	26.3	26.5	191.1	אסיה-אפריקה	
Europe-America	(0.8)	(0.6)	1.5	-	44.6	44.6	122.7	אירופה-אמריקה	
Israel-Total	1.7	2.3	4.0	(0.1)	42.1	42.2	121.1	ישראל-סה"כ	
Father born in:								אב יליד:	
Asia-Africa	(0.9)	1.5	2.3	-	7.9	7.9	36.0	אסיה-אפריקה	
Europe-America	(0.4)	(0.4)	(0.8)	-	27.8	27.9	65.6	אירופה-אמריקה	
Israel	(0.4)	(0.5)	(0.9)	-	6.2	6.3	18.9	ישראל	
NON-JEWS	25.0	5.3	30.3	(0.2)	2.3	2.5	65.5	לא יהודים	
AS PERCENTAGE OF TOTAL FAMILIES IN THE RELEVANT GROUP		כאחוז מכלל המשפחות בקבוצה המזוהה							
TOTAL	35.9	3.5	10.5	(0.5)	29.4	23.2		סך - הכל	
Jews - TOTAL ⁽⁵⁾	20.3	2.3	5.1	(0.5)	30.9	26.1		יהודים - סה"כ ⁽⁵⁾	
Asia-Africa	22.3	3.9	8.8	(0.4)	18.8	13.9		אסיה-אפריקה	
Europe-America	(9.7)	(0.6)	1.2	(0.5)	39.1	36.4		אירופה-אמריקה	
Israel-Total	18.7	2.0	3.3	(1.3)	37.6	34.8		ישראל - סה"כ	
Father born in:								אב יליד:	
Asia-Africa	(23.3)	4.5	6.4	(1.3)	24.4	22.0		אסיה-אפריקה	
Europe-America	(12.3)	(0.6)	(1.2)	(1.3)	44.8	42.5		אירופה-אמריקה	
Israel	(21.1)	(2.7)	(4.5)	(1.3)	36.7	33.1		ישראל	
NON-JEWS	63.0	20.4	46.2	(0.4)	9.1	3.8		לא יהודים	

(1) המקור: עיבוד מיוחד מסקר כח אדם של הלשכה המרכזית לסטטיסטיקה.
(2) תהנוגים בלוח מהייחסים לכלל האוכלוסייה בישראל ללא בדואים, קיבוצים ומוסדות.
(3) עד נפש אחת לחדר.
(4) שלוש נפשות ויותר לחדר.
(5) כולל יבשת לידה לא ידוע.
(1) Source: Special computation based on Labour Force Survey; Central Bureau of Statistics.
(2) The data refer to the total population of Israel, excluding Bedouins, institutions and kibbutzim.
(3) Up to one person per room.
(4) Three or more persons per room.
(5) Including unknown continent of birth.

(1) לוח 14/ט - ילדים לפי צפיפות מגורים ויבשת לידה של ראש המשפחה
 Table 1/14 - Children by Housing Density and Continent of Birth of Head of Family⁽¹⁾

THOUSANDS		1977						באלפים	
CONTINENT OF BIRTH	THEREOF:						סך הכל ⁽²⁾	יבשת לידה	
	ילדים בצפיפות מגורים גדולה (4)			ילדים בצפיפות מגורים קטנה (3)					
	CHILDREN IN HIGH HOUSING DENSITY ⁽⁴⁾			CHILDREN IN LOW HOUSING DENSITY ⁽³⁾			TOTAL ⁽²⁾		
משפחות עם 4+ ילדים	משפחות עם 1-3 ילדים	סך הכל	משפחות עם 4+ ילדים	משפחות עם 1-3 ילדים	סך הכל				
Families with 4+ children	Families with 1-3 children	Total	Families with 4+ children	Families with 1-3 children	Total				
ABSOLUTE NUMBERS									
TOTAL	239.7	28.2	267.9	2.8	156.1	159.0	1,314.6	סך - הכל	
JEWES - TOTAL ⁽⁵⁾	77.4	16.9	94.3	(1.6)	153.2	154.9	1,022.4	יהודים - סה"כ ⁽⁵⁾	
Asia-Africa	62.6	11.3	73.9	(1.0)	34.4	35.4	531.8	אסיה-אפריקה	
Europe-America	4.7	(1.4)	6.0	(0.2)	59.5	59.7	237.5	אירופה-אמריקה	
Israel-Total	10.1	4.2	14.3	(0.5)	59.3	59.8	252.9	ישראל-סה"כ	
Father born in:								אב יליד:	
Asia-Africa	4.6	2.5	7.1	(0.2)	9.8	10.0	76.0	אסיה-אפריקה	
Europe-America	2.6	(0.7)	3.3	(0.2)	40.7	40.9	133.6	אירופה-אמריקה	
Israel	2.7	(1.0)	3.8	(0.1)	8.6	8.7	41.9	ישראל	
NON-JEWES	162.2	11.4	173.6	(1.2)	2.9	4.1	292.2	לא יהודים	
AS PERCENTAGE OF TOTAL CHILDREN IN THE RELEVANT GROUP									
כאוח מכלל הילדים בקבוצה ומתאימה									
TOTAL	41.8	3.8	20.4	0.5	21.1	12.1		סך - הכל	
JEWES - TOTAL ⁽⁵⁾	23.2	2.5	9.2	(0.5)	22.3	15.2		יהודים - סה"כ ⁽⁵⁾	
Asia-Africa	24.9	4.0	13.9	(0.4)	12.3	6.7		אסיה-אפריקה	
Europe-America	12.1	(0.7)	2.5	(0.5)	29.9	25.1		אירופה-אמריקה	
Israel-Total	23.2	2.0	5.6	(1.1)	28.3	23.6		ישראל-סה"כ	
Father born in:								אב יליד:	
Asia-Africa	27.0	4.3	9.4	(1.1)	16.6	13.2		אסיה-אפריקה	
Europe-America	15.8	(0.6)	2.5	(1.2)	34.8	30.6		אירופה-אמריקה	
Israel	29.2	(3.2)	9.0	(1.1)	26.4	20.7		ישראל	
NON-JEWES	67.7	21.6	59.4	(0.5)	5.5	1.4		לא יהודים	

(1) Source: Special computation based on Labour Force Survey; Central Bureau of Statistics.
 (2) The data refer to the total population of Israel excluding Bedouins, institutions and kibbutzim.
 (3) Up to one person per room.
 (4) Three or more persons per room.
 (5) Including unknown continent of birth.

(1) המקור: עיבוד מיוחד מסקר כח אדם של הלשכה המרכזית לסטטיסטיקה.
 (2) הנתונים בלוח מתייחסים לכלל האוכלוסיה בישראל ללא בדווים, קיבוצים ומסדות.
 (3) עד נפש אחת לחדר.
 (4) שלוש נפשות ויותר לחדר.
 (5) כולל יבשת לידה לא ידוע.

לוח ט/15 - התפלגות המשפחות היהודיות עם ילדים - לפי טפוס המשפחה ומספר מפרנסים (1)
 Table I/15 - Distribution of Jewish Families with Children
 by Family Type and Number of Earners (1)

FAMILY TYPE AND NUMBER OF EARNERS	NUMBER OF CHILDREN IN THE FAMILY			מספר ילדים במשפחה	טיפוס המשפחה ומספר מפרנסים
	5+	3 - 4	1 - 2	סך הכל (2)	
				TOTAL (2)	
TOTAL	30.8	126.1	278.1	435.1	סך הכל
TWO-PARENT FAMILIES - TOTAL	29.3	121.0	256.3	406.6	משפחות עם שני בני זוג - סה"כ
No earners	2.1	3.2	6.7	12.0	0 מפרנסים
1 earner	17.4	69.9	109.0	196.3	1 מפרנס
of whom: head of family	17.2	68.5	104.4	190.1	מזה: ראש המשפחה
2 earners	6.3	41.0	122.5	169.8	2 מפרנסים
of whom: including head of family	6.1	38.8	114.7	159.6	מזה: כולל ראש המשפחה
3 or more earners	3.5	6.8	18.1	28.4	3 מפרנסים ויותר
of whom: including head of family	3.2	6.5	15.8	25.4	מזה: כולל ראש המשפחה
ONE-PARENT FAMILIES ⁽³⁾ - TOTAL	1.5	5.1	21.9	28.5	משפחות עם בן זוג אחד ⁽³⁾ - סה"כ
HEAD OF FAMILY - MALE	(0.8)	1.5	5.3	7.5	ראש המשפחה - גבר
No earners	-	(0.1)	(0.2)	(0.4)	0 מפרנסים
1 earner	(0.4)	(0.7)	2.7	3.7	1 מפרנס
of whom: head of family	(0.3)	(0.6)	2.4	3.4	מזה: ראש המשפחה
2 or more earners	(0.4)	(0.7)	2.4	3.5	2 מפרנסים ויותר
of whom: including head of family	(0.4)	(0.6)	2.1	3.1	מזה: כולל ראש המשפחה
HEAD OF FAMILY - FEMALE	(0.8)	3.5	16.6	20.9	ראש המשפחה - אשה
No earners	(0.2)	1.2	4.0	5.4	0 מפרנסים
1 earner	(0.4)	1.5	9.3	11.2	1 מפרנס
of whom: head of family	(0.3)	1.5	9.2	11.0	מזה: ראש המשפחה
2 or more earners	(0.2)	(0.8)	3.3	4.4	2 מפרנסים ויותר
of whom: including head of family	(0.2)	(0.8)	2.7	3.7	מזה: כולל ראש המשפחה

(1) Source: Special computation based on Labour Force Survey; Central Bureau of Statistics.

(2) The data refer to the total population of Israel, excluding institutions and kibbutzim.

(3) Including head of family who is a bachelor/spinster, widow/widower, divorcee/divorcée with children and one who is married but separated from his/her spouse.

(1) המקור: עיבוד מיוחד מסקר כח אדם של הלשכה המרכזית לסטטיסטיקה.

(2) הנתונים בלוח מתייחסים לכלל האוכלוסיה בישראל ללא קיבוצים ומוסדות.

(3) כולל ראש משפחה רווק/ה, אלמן/נה וגרוש/ה עם ילדים, וכן ראש משפחה נשוי/אה החי בנפרד מבן זוגו.

פרק י' - שיקום

זכאים לשיקום נפגעי תאונות עבודה, ספר ואיבה, אלמנות ונכים כלליים, שאינם מסוגלים לחזור לעבודתם הקודמת או לעבודה אחרת שידעו לעשותה, ומתאימים לרעת פקיד השיקום, לשיקום מקצועי.

הזכאות לשיקום מקצועי היא לבעלי 10% נכות רפואית לפחות לנפגעי עבודה, ספר ואיבה ולבעלי 20% נכות רפואית לפחות אם הם נכים כלליים.

נפגעי עבודה היו הקבוצה הראשונה שזכתה בשיקום (החל מאפריל 1954). החל מדצמבר 1956 הורחבה הזכאות לנפגעי פעולות ספר. החל מיולי 1970 - לנפגעי פעולות איבה ולאלמנות והחל מאפריל 1974 - לנכים כלליים.

מ ק ו ר ו ת ה נ ת ו נ י ם

1. הנתונים על הפניות לשיקום נלקחו מדוחות סטטיסטיים חרשיים, המתקבלים מפקידי השיקום בסניפים.
2. הנתונים על תשלומים חד-פעמיים לשיקום, רוכזו מתוך הוראות התשלום במחלקת השיקום.

ה ג ד ר ו ת

- | | |
|------------------|---|
| היוון קיצבת נכות | - תשלום מראש של קצבת הנכות. קיימים כמה סוגי היוון: |
| היוון מלא | - היוון הקצבאות המגיעות לנפגע עד גיל 65. |
| היוון חלקי | - היוון למספר שנים (היוון תקופתי) או היוון חלק מהקצבה. |
| מקדמות | - תשלום מראש של קצבת הנכות עד למקסימום של ארבע שנים. |
| הלוואה | - מתן הלוואות לאנשים הזכאים לשיקום ואינם זכאים לקצבת נכות (בדרך כלל דרנת נכות של 10%-20%). |
| מענק מיוחד | - תשלום חד-פעמי הניתן לנפגע, אם דרנת נכותו היא מ-75% ומעלה, והמיועד לשמירה על אורח חיים סדיר (בדרך כלל מטרתו לדיור ורכב). |

לוח י/1 - פניות לשיקום¹
Table J/1 - Applications for Rehabilitation¹

1967-1978

נכות כללית ⁽⁴⁾ Disability (4)			נפגעי עבודה, ספר ואיבה ⁽³⁾ Work injured Border and Hostile Action Casualties (4)			אלמנות ⁽²⁾ Widows (2)			סך הכל TOTAL			תקופה PERIOD
ספול הסתיים Rehabilitation complete	ספול הוסקס Rehabilitation interrupted	פניות Applications	ספול הסתיים Rehabilitation complete	ספול הוסקס Rehabilitation interrupted	פניות Applications	ספול הסתיים Rehabilitation complete	ספול הוסקס Rehabilitation interrupted	פניות Applications	ספול הסתיים Rehabilitation complete	ספול הוסקס Rehabilitation interrupted	פניות Applications	
-	-	-	309	129	312	-	-	-	309	129	312	1967
-	-	-	312	87	335	-	-	-	312	87	335	1968
-	-	-	202	40	385	-	-	-	202	40	385	1969
-	-	-	250	70	467	36	30	252	286	100	717	1970
-	-	-	271	199	543	51	65	127	322	264	670	1972 ⁽⁵⁾
-	-	-	311	251	599	82	142	159	393	1,293	758	1973
-	-	-	385	283	842	95	60	232	480	343	1,074	1974
54	600	1,333	395	470	1,003	86	112	169	535	1,182	2,505	1975
280	1,687	2,439	386	811	1,169	112	104	171	778	3,602	3,779	1976
611	1,698	3,753	458	838	2,287	244	166	827	1,313	2,702	6,867	1977
618	1,822	3,733	351	701	1,816	144	404	976	1,113	2,927	6,525	1978

(1) The table does not include persons receiving financial help or information and counselling.

(2) Since July 1970 includes widows.

(3) Since 1975 includes border casualties, and since 1976 includes number of border and hostile action casualties occurring in all areas of Israel.

(4) Since November 1975 includes disability.

(5) During the period 1.4.71 to 30.6.1972 a different system of data reporting was utilized. Therefore data for 1971 do not appear. Data for 1972 are partially based on an estimate.

(1) הלוח אינו כולל מקבלי עזרה כספית, אינפורמציה ויעוץ.

(2) החל מיולי 1970 כולל אלמנות.

(3) החל משנת 1975 כולל נפגעי ספר והחל משנת 1976 כולל נפגעי ספר ואיבה בכל שטח מדינת ישראל.

(4) החל מנובמבר 1975 כולל נכות כללית.

(5) החקופה מ-1.4.1971 עד 30.6.72 הייתה נהיגה צורת דיווח שונה, על כן הנתונים לשנת 1971 אינם מופיעים כאן, והנתונים לשנת 1972 מבוססים בחלקם על אומדן.

פרק י"א - ביטוח אבטלה

חוק ביטוח אבטלה נכנס לתוקפו בינואר 1973.

דמי אבטלה - זכאי לדמי אבטלה, מובטל שהשלים תקופת הכשרה כמוגדר בחוק, מלאו לו עשרים שנה ועוד לא מלאו לו, בגבר ששים וחמש שנים ובאשה ששים שנה.

דמי אבטלה ליום יחושבו באחוזים מהשכר היומי הממוצע כשהחוק מגדיר שני סוגי מובטלים.

סוג א:

(1) מובטל שבן זוגו אינו עובד ואינו עובד עצמאי ואף אינו זכאי לדמי אבטלה.

(2) מובטל שאין לו בן זוג ויש לו ילד.

סוג ב:

כל מובטל אחר.

מקורות הנתונים

הנתונים על תשלומי דמי אבטלה (תביעות ראשונות, תביעות המשך, ימי תשלום) רוכזו מחוץ הוראות התשלום לפי תאריך הוצאתם.

הנתונים על תכונותיהם של מקבלי דמי אבטלה מתקבלים מעיבוד שנתי של קובץ בו רוכזו פרטים מתוך גליונות פעולה והוראות תשלום.

הערות ללוחות ושיטות חישוב

הנתונים השנתיים מתייחסים לשנת תקציב, המתחילה ב-1 באפריל של השנה המסומנת. אם לא צוין אחרת.

בנתונים נכללים גם נתונים על משתתפים בקורסים להכשרה מקצועית שעמדו בתנאי הזכאות הנדרשים.

תביעה ראשונה - תביעה לדמי אבטלה שמגיש המובטל בפעם הראשונה בתוך תקופה של שנה מיום התאריך הקובע (הראשון לחודש שבו התחילה האבטלה).

תביעת המשך - אישור חודשי הניתן ע"י לשכת העבודה למוסד לביטוח לאומי על מספר הימים בהם היה התובע מובטל באותו חודש. עפ"י אישור זה ממשיך המוסד לשלם דמי אבטלה לתובע עד תום שנה מיום התאריך הקובע. אישור זה מהווה, אפוא, תביעה להמשך תשלום דמי האבטלה.

ממוצע דמי אבטלה ליום הינו ממוצע שנתי.

ממוצע דמי אבטלה במחירי 1970 חושבו על פי מדד המחירים לצרכן (כולל ירקות ופירות) בממוצע לכל שנה תקציב.

חישוב ממוצע דמי אבטלה, כאחוז מהשכר הממוצע למשרת שכיר מבוסס על נתוני השכר הממוצע ממקורות המוסד לביטוח לאומי הנערכים על ידי הלשכה המרכזית לסטטיסטיקה. השכר השנתי הממוצע (לשנה תקציבית) חושב תוך קישור הסדרות השונות לתקופות 1961-64 ; 1965-68 ; 1969 ואילך.

לוח י"א/1 - דמי אבטלה
Table K/1 - Unemployment Benefits

1973-1978

ממוצע דמי אבטלה ליום Average daily Unemployment Benefits			מספר הימים עבורם שולמו דמי אבטלה Number of days for which Unemployment Benefits were paid	מספר השלומים לדמי אבטלה Number of Unemployment Benefit Payments			סך הכל דמי אבטלה ששולמו (באלפי ל"י) Total Unemployment Benefits paid (IL thousands)	תקופה PERIOD
כאחוז מהשכר הממוצע במשק As percentage of average wage	במחירי 1970 At 1970 prices	במחיריים שווים At current prices		חביעות המשך Continuous Claims	חביעות ראשונה First Claims	סך הכל Total		
42.04	12.86	20.45	53,713	1,226	1,836	3,062	1,098	1973
38.01	11.30	25.68	84,720	2,610	1,583	4,193	2,176	1974
37.98	11.46	34.59	136,159	4,234	2,598	6,832	4,711	1975
40.09	12.37	50.19	294,369	9,304	3,960	13,294	14,773	1976
36.32	12.01	67.24	310,747	11,121	3,659	14,800	20,896	1977
34.44	11.83	100.71	294,363	10,357	3,253	13,610	29,646	1978

לוח ת"א/2 - מקבלי דמי אבטלה לפי דמי אבטלה ליום
ומצב משפחתי

Table K/2 – Unemployment Benefits Recipients by Daily
Unemployment Benefit and Family Status

1977

DAILY UNEMPLOYMENT BENEFIT (IL)								דמי אבטלה ליום (לי"י)	סך הכל (1)	מצב משפחתי FAMILY STATUS
+101	91-100	81-90	71-80	61-70	51-60	41-50	עד 40 שק"ל	TOTAL (1)		
643	438	668	785	653	556	882	171	4,803	סך הכל (1) TOTAL (1)	
74	94	211	289	285	264	698	80	1,996	בודד Single	
26	12	16	15	18	2	3	3	95	בודד + ילדים Single + Children	
68	44	40	60	47	39	19	11	328	נשוי, בן זוג לא עובד Married, Spouse not working	
266	127	134	131	82	56	23	6	827	נשוי, בן זוג לא עובד + ילדים Married, spouse not working + children	
56	47	75	97	76	95	72	28	546	נשוי בן זוג עובד Married, spouse working	
153	114	191	193	141	99	66	43	1,004	נשוי, בן זוג עובד + ילדים Married, spouse working + children	

(1) Including not known.

(1) כולל גם לא ידוע.

לוח י"א/3 - מקבלי דמי אבטלה לפי מצב משפחתי, מין
 וסוג אוכלוסייה

Table K/3 - Unemployment Benefit Recipients⁽¹⁾
 by Family Status, Sex and Population Group

1977

הכשרה מקצועית VOCATIONAL TRAINING			OTHER ADULTS מבוגרים אחרים			ACADEMICS אקדמאים			TOTAL (1) סך הכל (1)			מצב משפחתי FAMILY STATUS
נשים Women	גברים Men	סה"כ Total	נשים Women	גברים Men	סה"כ Total	נשים Women	גברים Men	סה"כ Total	נשים Women	גברים Men	סה"כ Total	
65	330	395	611	2,135	2,746	753	902	1,655	1,430	3,373	4,803	סך הכל (1) TOTAL (1)
40	184	224	294	921	1,215	252	301	553	586	1,410	1,996	בודד Single
5	1	6	23	17	40	33	15	48	61	34	95	בודד + ילדים Single + children
1	16	17	27	198	225	25	61	86	53	275	328	נשוי, בן זוג לא עובד Married, spouse not working
1	73	74	12	554	566	28	157	185	42	785	827	נשוי, בן זוג לא עובד + ילדים Married, spouse not working + children
6	25	31	124	146	270	132	113	245	262	284	546	נשוי, בן זוג עובד Married, spouse working
11	31	42	130	297	427	282	253	535	423	581	1,004	נשוי, בן זוג עובד + ילדים Married, spouse working + children

(1) Including not known.

(1) כולל גם לא ידוע.

לוח י"א/4 - מקבלי דמי אבטלה לפי עמק אבטלה,
מין וסוג אוכלוסייה

Table K/4 - Unemployment Benefit Recipients by
Duration of Unemployment, Sex and Population Group

1977

הכשרה מקצועית VOCATIONAL TRAINING			OTHER ADULTS מבוגרים אחרים			ACADEMICS אקדמאים			TOTAL ⁽¹⁾ סך זבל (1)			עמק אבטלה (ימים) UNEMPLOYMENT DURATION (Days)
נשים Women	גברים Men	סה"כ Total	נשים Women	גברים Men	סה"כ Total	נשים Women	גברים Men	סה"כ Total	נשים Women	גברים Men	סה"כ Total	
65	330	395	611	2,135	2,746	753	902	1,655	1,430	3,373	4,803	סך הכל ⁽¹⁾ TOTAL ⁽¹⁾
-	8	8	36	167	203	12	30	42	48	206	254	1 - 5
1	8	9	51	230	281	32	39	71	84	277	361	6 - 10
1	14	15	43	189	232	37	54	91	81	257	338	11 - 15
3	36	39	115	380	495	153	160	313	271	577	848	16 - 27
5	57	62	136	422	558	167	195	362	308	675	983	28 - 50
9	50	59	85	243	328	129	157	286	223	451	674	51 - 75
9	49	58	69	141	210	70	117	187	148	308	456	76 - 100
12	27	39	30	112	142	59	62	121	102	201	303	101 - 125
5	12	17	13	53	66	57	54	111	75	119	194	126 - 138
20	69	89	33	198	231	37	34	71	90	302	392	+ 139

(1) Including also not known.

(1) כולל גם לא ידוע.

לוח י"א/5 - מקבלי דמי אבטלה ל פי דמי אבטלה ליום,
מין וסוג אוכלוסייה

Table K/5 - Unemployment Benefit Recipients by Daily
Unemployment Benefit, Sex and Population Group

1977

VOCATIONAL TRAINING			OTHER ADULTS			ACADEMICS			TOTAL ⁽¹⁾			דמי אבטלה ליום (ל"י) DAILY UNEMPLOYMENT BENEFITS (IL)
נשים	גברים	סה"כ	נשים	גברים	סה"כ	נשים	גברים	סה"כ	נשים	גברים	סה"כ	
Women	Men	Total	Women	Men	Total	Women	Men	Total	Women	Men	Total	
65	330	395	611	2,135	2,746	753	902	1,655	1,430	3,373	4,803	סה"כ (1) TOTAL ⁽¹⁾
4	7	11	42	41	83	55	21	76	102	69	171	עד 40 Up to 40
16	55	71	190	528	718	60	33	93	266	616	882	41-50
19	73	92	123	202	325	84	53	137	226	330	556	51-60
8	49	57	95	285	380	139	76	215	242	411	653	61-70
16	53	69	87	329	416	179	121	300	282	503	785	71-80
1	45	46	46	213	319	125	176	301	172	496	668	81-90
-	21	21	18	192	210	58	149	207	76	362	438	91-100
1	26	27	10	280	290	53	272	325	64	579	643	+ 101

(1) Including also not known.

(1) כולל גם לא ידוע.

פרק י"ב - גביה ומבוטחים

כ ל ל י

גביה - כוללת את כל הגביה באמצעות המוסד לביטוח לאומי.
גביה זו כוללת דמי ביטוח בעד המבוטחים לענפי הביטוח הלאומי וענף שירות מילואים (עד סוף ספטמבר 1977 פעל ענף זה בנפרד תחת השם "קרן השואה לתשלום תגמולים למשרתים במילואים") בנוסף לזה כוללת הגביה תקבולים לפי תקנות התגוננות (תש"ל-1970), מס מקביל עבור קופות חולים, היטל חינוך על-יסודי שהוחל כגבייתו המלאה מאפריל 1979.
המוסד גובה דמי ביטוח לפי השיעורים הקבועים בחוק, תוך הבחנה בין סוגי המבוטחים, לפי מעמד בעבודה. קיימות שתי קבוצות עיקריות: מבוטחים שכירים ומבוטחים לא שכירים.

מאז פרסום השנתון הסטטיסטי 1975/76 חלו שינויים במערכת הגביה של המוסד (מעודכן לאפריל 1979).

1. שינויים בהכנסת המקסימום: הכנסת המקסימום מחושבת החל מאפריל 1976 פעמיים בשנה, באפריל ובאוקטובר, לפי תשלום תוספת יוקר באותם חודשים.
במשך התקופה שחלפה מאז פרסומו הנתונים לשנת 1975/76 חלו שינויים רבים בהכנסה המקסימלית לחודש לצורך חישוב דמי הביטוח. באפריל 1979 היתה ההכנסה החודשית המקסימלית 16,900 ל"י לחודש.
בשנת 1979 יופעל לראשונה במלואו הצו בדבר שיעורים מופחתים של דמי הביטוח הנגבים מהמבוטחים הלא-שכירים. כזכור, עוד לקראת שנת 1978 נתקבל העיקרון שמחצית השכר הממוצע לפיו מחשבים את תחום ההכנסה לצורך שיעורים מופחתים, תחושב לאותה שנה שאליה מתייחסות ההכנסות של לא-שכירים, דהיינו לשנה שקדמה לשנת הבטוח; מכאן, שהמבוטחים הלא-שכירים ישלמו דמי ביטוח מופחתים מהכנסתם עד ל-32,100 הלירות הראשונות. סכום זה מתקבל מהשכר החודשי הממוצע לפי חוק לשנת 1978 כפול 6 כנדרש בצו.
כמו כן תופעלנה שיטות עדכון משופרות יותר לחישוב בסיסי הגביה של הקיבוצים שעיקרן הוא שנתוני הוצאות המחיה של המאזן האחרון שבידי המוסד יקודמו בגידול השכר הממוצע במקום הגידול במדר המחירים לצרכן.

2. גביית דמי הביטוח והרחבת רשת הגביה: בפרק הזמן שבין אפריל 1976 למרס 1979 חלו שינויים רבים בדמי ביטוח לענפים שונים שהעיקריים בהם הם: העלאת שיעורי דמי הביטוח בענפים זקנה ושאיירים, אמהות, מס מקביל, כמו כן הוחל באוקטובר 1978 לגבות היטל חינוך על יסודי מהשכירים. (גביית היטל הורחבה לכלל המבוטחים מאפריל 1979). בעקבות שינויים אלה הועלו סה"כ דמי הביטוח הנגבים מהמעסיקים מ-16.7% בסוף מרס 1976 ל-20.1% באפריל 1979. חלקו של העובד בדמי הביטוח גדל מ-3.3% במרס 1976 ל-4.4% באפריל 1979.

שיעורי דמי הביטוח לקיבוצים ומושבים שיתופיים הועלו בעקבות הגדלת שיעור דמי הביטוח לענף נפגעי עבודה. מ-1.0% ל-1.3% החל באפריל 1976.

החל באפריל 1977 משלמת המדינה בתור מעסיק את חלקה בדמי ביטוח גם בעד העובדים הקבועים לענף שירות מילואים.

בעקבות הכללת ענף שירות מילואים בין ענפי המוסד החל באוקטובר 1977 גם המבוטחים "הלא עובדים ולא עובדים עצמאיים" משלמים לענף זה, ומבוטחים בו.

החל באפריל 1979 אין ה"מבוטחת ברשות" משלמת דמי ביטוח בענפים אמהות וילדים. בעקבות זאת הורדו שיעורי דמי הביטוח שהיא משלמת על בסיס מחצית הכנסת בעלה בשנת הכספים שקדמה למועד התשלום בשיעורים רגילים, מ-10.9% עד מרס 1979 ל-6.0% החל באפריל 1979. כמו כן אין היא משלמת שיעורי דמי ביטוח מופחתים על ההכנסה החייבת בשיעורים אלה, החל באפריל 1979.

מקורות נתוני הגבייה: הנתונים על הגבייה הם נתוני הנהלת החשבונות של מחלקת הכספים. הרישום נעשה על בסיס מזומן לפי נתוני הנהלת החשבונות, המתחיסים בדרך כלל לגבייה שבוצעה בחוץ חודש מסויים ולא עבור אותו חודש.

גביה בעד השכירים

הגביה משכירים מבוצעת באמצעות המעסיקים והיא כוללת את חלקם של המעסיק ושל השכיר בדמי הביטוח.

הגדרת שכר לצורך תשלום דמי ביטוח זהה לזו הנהוגה במס הכנסה פרט לשחרור הוצאות הבאות מחובת דמי ביטוח: הוצאות להחזקת רכב, דמי נסיעה, שיחות טלפון. הפרשת המעסיק לקרן השתלמות, הפרשי ריבית על הלוואות ודמי הבראה (עד גבול מסויים).

שיעורי דמי הביטוח הנגבים בעד השכירים אחידים בדרך כלל (דמי הביטוח לענף נפגעי עבודה מחושבים לפי סעיף סיכון של המעסיק) למעט:

- (1) עובדי השטחים ועובדים אחרים אשר אינם תושבי ישראל חייבים רק בדמי ביטוח בענף זכויות-עובדים בפשרות רגל ופרוק האגיד, ומחצית דמי-הביטוח לענף אמהות.
- (2) עובדים שכירים שגילם אינו עולה על 18 אינם חייבים בדמי ביטוח לענפים: זקנה ושאיירים, אמהות, ילדים, נכות ואבטלה.
- (3) גברים מעל גיל 65 (ונשים מעל גיל 60) עד גיל 70, שאינם מקבלים קצבת זקנה - המעסיק משלם רק את חלקו בדמי-ביטוח למעט נכות ואבטלה.
- בעד מבוטחים מעל גיל 65 המקבלים קצבת זקנה ועובדים, משלם המעסיק את חלקו בדמי הביטוח לענפים פש"ר, נפגעי עבודה וכן מס מקביל.
- (4) עבור חברי הקיבוצים אין משלמים לענף אבטלה.

מקורות הנתונים

הנתונים על מספר כרטיסי החשבון הפעילים של המעסיקים מבוססים על עיבודים סטטיסטיים מכרטיסי החשבון המתגהלים בסניפי המוסד. ממקור זה עובדו הנתונים על פוטנציאל הגביה, יתרת החשבון, עומק הפיגור ומספר המועסקים. המיון לפי שיעורי דמי ביטוח לענף נפגעי-עבודה מציג התחלקות כרטיסי החשבון לפי שיעור הסיכון של העיסוק, כפי שמוגדר בחוק.

הגדרות ושיטות החישוב

פוטנציאל - מוגדר כסך הכל דמי הביטוח לחודש אחד לכל המפעלים. התקופה משתנה בהתאם לחודש האחרון שאליו התייחס הדיווח שהתקבל עד 31 במרס כל שנה. אם הדו"ח האחרון התייחס ליותר מחודש אחד, הוא חולק בשלב מוקדם של העיבודים במספר חודשי הדיווח.

חוב מוגדר - יתרת החוב בכרטיסי החשבון ליום 31 במרס בכל שנה. היתרה יכולה להיות כמובן גם אפס או יתרת זכות. סיכום של נתון זה בסניף מסויים או לפי גודל המפעל מייצג את יתרת החובה פחות יתרת הזכות.

חוב בלתי מוגדר (או התמשכות הדיווח) - סיכום הפוטנציאל החודשי עבור החודשים שלפני פברואר בכל שנה עבורם לא נתקבל דיווח מהמעסיקים שכן לפי החוק חייבים המעסיקים בהנשת הדיווח רק עד לחודש זה. לדוגמא החוב הבלתי מוגדר של מעסיק שדיווח לאחרונה עד דצמבר הוא פוטנציאל גביה חודשי כפול שניים (ינואר-פברואר).

חוב לפי שיטה א' - חוב מוגדר + חוב בלתי מוגדר.
חוב לפי שיטה ב' - שווה לחוב לפי שיטה א' מוגדל בסכום היתרות המחושבות (הסכום שבו עולה יתרת הזכות ככרטיסי החשבון על החוב הבלתי מוגדר). מטרת חישוב זה, היא לקבל את החוב האפקטיבי של המפעלים שבהם קיימת יתרת חוב.

הגביה ממבוטחים לא שכירים

המבוטחים הלא-שכירים כוללים את כל אותם המבוטחים המשלמים בעצמם את דמי-הביטוח למוסד. הסוגים העיקריים של המבוטחים הלא שכירים הם:
עובד עצמאי: עובד לפחות 12 שעות בשבוע, והכנסתו החודשית הממוצעת ממשלח ידו היא לפחות 700 ל"י באפריל 1977 עד מרץ 1978 ו- 750 ל"י החל באפריל 1978.
איננו עובד ואינו עובד עצמאי: שאינו עוסק בעבודה כלכלית פעילה, כלומר הכנסתו מדבידנדה, דמי-מפתח, נתמך סעד, סטודנט וכו'.

מבוטחת ברשות: אשה נשואה שאינה עובדת, אלא במשק ביתה, אינה מבוטחת ביטוח חובה, אך היא רשאית לבטח את עצמה ברשות לענף זקנה ושאיירים, בתנאים מסויימים.

המבוטחים הלא-שכירים משלמים את דמי-הביטוח על הכנסתם השנתית בשנה הקודמת הנקבעת על-ידי:

שומה - משלמים מקדמה על חשבון דמי-הביטוח, לפי השומה האחרונה המגיעה ממס הכנסה והמוגדלת עפ"י מרדי המחירים לצרכן.
כאשר מגיעה השומה הסופית לאותה שנה ממס-הכנסה, נקבעים דמי הביטוח הסופיים ונערכים תיקונים בהתאם.

הצהרה - המבוטח מגיש דו"ח על הכנסתו בשנה הקודמת, כאשר מגיעה השומה לאותה שנה נקבעים דמי הביטוח הסופיים.

קביעה - כאשר המבוטח לא הגיש דו"ח ואין שומה ממס הכנסה נקבעת ההכנסה ע"י המוסד.

מ ק ו ר ה נ ת ו נ י ם :

הנתונים על המבוטחים הלא-שכירים: מקרים, הכנסה, דמי-ביטוח ומקור ההכנסה, עוברו מתוך מדרג שנקח מרטיסי חשבון של המבוטחים הלא-שכירים בשנת 1977/78.
הנתונים על החוב לפי סוגי המבוטחים וקבוצות אוכלוסיה מבוססים על סיכומי יתרות של כרטיסי חשבון ב-31 במרס בכל שנה.

לוח יב/1 - שיעורי דמי ביטוח לעובד ומעביד - באחוזים משכר העבודה (ער למקסימום)

Table L/1 - Insurance Contribution Rates for Employee and Employer - as Percentage of Wage (to ceiling)

1954-1978

מס (3) מקביל	היסל היטור על יסודי	היסל ההגננות	פשיטת רגל ופירוק (3) חאביר	שרות (4) פילוואים	אבטלה	ילדים (2)		אימהות	נפגעי עבודה	נכות כללית	זקנה ושאריות	סך הכל (1)	מועד השינוי
						ילדי עובדים (3)	משפחות מרבנות ילדים						
Parallel Tax (3)	Higher Education Levy	Civil Defence Levy	Winding up of a company and Bank- ruptcy (3)	Reserve Service (4)	Unemploy- ment	Employees Children (3)	Large Families	Maternity	Work Injured	Disability	Old Age and Survivors	TOTAL (1)	DATE OF CHANGE

EMPLOYER (INCLUDING THE DEDUCTION FROM EMPLOYEES' INCOME)

מעביד (כולל הניכוי משכרו של העובד)

-	-	-	-	0.75	-	-	-	0.8	-	-	2.5	4.05	1.4.54
-	-	-	-	1.0	-	-	-	0.8	-	-	2.5	4.3	1.1.56
-	-	-	-	1.25	-	-	-	0.8	-	-	2.5	4.55	1.1.57
-	-	-	-	1.0	-	-	-	0.8	-	-	2.5	4.3	1.4.58
-	-	-	-	0.8	-	-	-	0.8	-	-	2.9	4.3	1.4.59
-	-	-	-	0.5	-	-	0.3	0.8	0.5-3.0	-	2.9	4.3	1.10.59
-	-	-	-	0.5	-	-	0.3	0.8	-	-	3.7	5.1	1.4.60
-	-	-	-	0.4	-	-	0.3	0.8	-	-	3.7	5.0	1.4.62
-	-	-	-	0.4	-	1.8	0.5	0.8	-	-	3.7	7.0	1.8.65
-	-	-	-	0.5	-	1.8	0.5	0.8	-	-	3.7	7.1	1.10.67
-	-	-	-	1.0	-	1.8	0.5	0.8	-	-	3.7	7.6	1.1.69
-	-	0.3	-	3.1	2.1	1.8	1.0	0.8	-	0.5	4.5	13.9	1.4.70
-	-	0.3	-	3.2	3.0	1.8	1.0	0.8	-	0.5	4.5	14.9	1.4.71
2.7	-	0.3	-	3.2	3.0	1.8	1.0	0.8	-	0.5	4.5	17.6	1.4.73
2.7	-	0.3	-	3.2	3.0	1.4	1.5	0.6	0.7-4.0	0.5	4.5	17.7	1.7.73
2.7	-	0.3	-	3.2	1.2	1.4	1.9	0.8	-	0.5	4.5	16.5	1.4.74
2.7	-	0.3	0.1	3.2	1.2	1.4	1.9	0.8	-	0.5	4.5	16.6	1.4.75
2.7	-	0.3	0.1	3.2	1.2	3.4	-	0.8	-	0.5	4.5	16.7	1.7.75
3.4	-	0.3	0.1	3.2	1.2	3.4	-	1.2	-	0.7	5.5	19.0	1.4.76
3.65	-	0.3	0.05	3.2	0.9	3.4	-	1.4	-	1.2	5.6	19.7	1.4.78
3.65	0.4	0.3	0.05	3.2	0.9	3.4	-	1.4	-	1.2	5.6	20.1	1.10.78

DEDUCTION FROM EMPLOYEE'S SALARY

הנכוי משכרו של העובד

-	-	-	-	-	-	-	-	0.4	-	-	1.0	1.4	1.4.54
-	-	-	-	-	-	-	-	0.3	-	-	1.1	1.4	1.4.59
-	-	-	-	-	-	-	-	0.3	-	-	1.4	1.7	1.4.60
-	-	-	-	0.1	-	-	-	0.3	-	-	1.4	1.8	1.10.67
-	-	-	-	0.2	-	-	-	0.3	-	-	1.4	1.9	1.1.69
-	-	0.3	-	0.5	0.6	-	-	0.3	-	-	1.6	3.3	1.4.70
-	-	0.3	-	0.6	1.0	-	-	0.3	-	-	1.6	3.8	1.4.71
-	-	0.3	-	0.6	0.4	-	-	0.4	-	-	1.6	3.3	1.4.74
-	-	0.3	-	0.6	0.4	-	-	0.6	-	-	1.9	3.8	1.4.76
-	-	0.3	-	0.6	0.3	-	-	0.7	-	0.2	2.0	4.1	1.4.78
-	0.3	0.3	-	0.6	0.3	-	-	0.7	-	0.2	2.0	4.4	1.10.78

- (1) As regards the employer, does not include work insurance contributions, which were on average:
 In the year 1954/55 - 1.4% In the year 1968/69 - 1.0%
 In the year 1960/61 - 1.3% In the year 1969/70 - 1.3%
 In the year 1965/66 - 1.1% In the year 1970/71 - 1.4%
 In the year 1966/67 - 1.1% In the years 1971/72-1974/75 - 1.5%
 In the year 1967/68 - 1.0% In the years 1975/76-1977/78 - 1.4%

(2) Since 1.7.75 the two branches were merged into a single branch called "Children."

(3) No ceiling on maximum rate.

(4) The Reserve Service Insurance Branch operated during the period 1.4.52-30.9.77 under the name "Reservists' Compensation Fund."

- (1) לגבי המעביד אינו כולל שיעורי דמי ביטוח ונפגעי עבודה שהיו בממוצע:
 בשנת 1954/55 - 1.4% בשנת 1968/69 - 1.0%
 בשנת 1960/61 - 1.3% בשנת 1969/70 - 1.3%
 בשנת 1965/66 - 1.1% בשנת 1970/71 - 1.4%
 בשנת 1966/67 - 1.1% בשנת 1971/72 - 1.5%
 בשנת 1967/68 - 1.0% בשנת 1975/76 - 1.4%
 בשנת 1967/68 - 1.0% בשנת 1977/78 - 1.4%

(2) החל מ-1.7.75 אוחדו שני הפנפים לענף "ילדים".

(3) ללא הגבלת מקסימום.

(4) ענף שירות מילואים פעל בתקופה 1.4.52-30.9.77 תחת השם "קרן השואה להשלום הנמולים למשרתים במילואים"

לוח יב/2 - שיעורי דמי ביטוח לעובדים עצמאיים ולסוגים אחרים
באחוזים מההכנסה. (עד למקסימום)

Table L/2 - Insurance Contribution Rates for
Self Employed and Other Categories as
Percentage of Income (to ceiling)

1954-1978

שיעורים מופחתים	היסל התגוננות אזרחית	שירות מילואים	ילדים ⁽¹⁾	אימהות	נפגעי עבודה	נכות	זקנה ושאירים	סך הכל	מועד השנוי
Reduced Rates	Civil Defence Levy	Reserve Service	Children ⁽¹⁾	Maternity	Work Injured	Disability	Old Age and Survivors	TOTAL	DATE OF CHANGE
SELF EMPLOYED					עובד עצמאי				
-	-	-	-	0.8	-	-	2.5	3.3	1.4.54
-	-	0.5	0.3	0.6	0.6	-	3.7	5.7	1.4.60
-	-	0.2	0.5	0.6	0.5	-	3.7	5.5	1.8.65
-	0.3	1.2	1.5	0.6	0.8	0.5	4.5	9.4	1.4.70
(2) 6.3	0.3	3.2	1.5	0.8	0.8	0.5	4.5	11.6	1.4.75
(2) 7.5	0.3	3.2	3.4	0.8	0.8	0.5	4.5	13.5	1.7.75
(4)(3) 9.0	0.3	3.2	3.4	1.2	1.0	0.7	5.5	15.3	1.4.76
(5) 9.3	0.3	3.2	3.4	1.4	1.0	1.2	5.6	16.1	1.4.78
NON-EMPLOYEE AND NON-SELF EMPLOYED					אינו עובד ואינו עצמאי				
-	-	-	-	0.4	-	-	2.5	2.9	1.4.54
-	-	-	0.3	0.3	-	-	3.7	4.3	1.4.60
-	-	-	0.5	0.3	-	-	3.7	4.5	1.8.65
-	0.3	-	1.5	0.3	-	0.5	4.5	7.1	1.4.70
(2) 6.0	0.3	-	3.4	0.3	-	0.5	4.5	9.0	1.7.75
(4)(3) 7.0	0.3	-	3.4	0.6	-	0.7	5.5	10.5	1.4.76
(4) 7.0	0.3	3.2	3.4	0.6	-	0.7	5.5	13.7	1.10.77
(5) 7.3	0.3	3.2	3.4	0.7	-	1.2	5.6	14.4	1.4.78
VOLUNTARILY INSURED					מבוטח כרשות				
-	-	-	-	0.4	-	-	2.5	2.9	1.4.54
-	-	-	-	0.3	-	-	3.7	4.0	1.4.69
-	-	-	-	0.3	-	0.5	4.5	5.3	1.4.70
(2) 4.5	-	-	3.4	0.3	-	0.5	4.5	8.7	1.7.75
(4)(3) 6.7	-	-	3.4	0.6	-	0.7	5.5	10.2	1.4.76
(5) 7.0	-	-	3.4	0.7	-	1.2	5.6	10.9	1.4.78

- (1) Till 30.6.75 insurance contributions were paid within the framework of "Large-Family Allowance".
 (2) On first IL 11,300 in income for insured with any annual income in 1975/76.
 (3) On first IL 14,600 in income for insured with any annual income in 1976/77.
 (4) On first IL 21,400 in income for insured with any annual income in 1977/78.
 (5) On first IL 27,000 in income for insured with any annual income in 1978/79.

- (1) עד 30.6.75 שולמו דמי הביטוח במסגרת ענף משפחה מרובות ילדים.
 (2) על 11,300 ה-ל"י הראשונה בכל הכנסה בשנת 1975/76.
 (3) על 14,600 ה-ל"י הראשונה בכל הכנסה בשנת 1976/77.
 (4) על 21,400 ה-ל"י הראשונה בכל הכנסה בשנת 1977/78.
 (5) על 27,000 ה-ל"י הראשונה בכל הכנסה בשנת 1978/79.

לוח יב/3 - סכומי מינימום ומקסימום לחישוב דמי הביטוח - במספרים מוחלטים

וכאחוז מהשכר הממוצע למשרת שכיר

Table L/3 - Minimums and Maximums Amounts for Calculation of Insurance Contributions - in Absolute Numbers and as Percentage of Average Wage Per Employee Post

1954-1978

PER CENT OF AVERAGE WAGE			אחוז מהשכר הממוצע		מינימום לחודש (לי"י)			מקסימום לחודש (לי"י)	תקופה PERIOD
MINIMUM			MAXIMUM		MINIMUM PER MONTH (IL)				
מבוסס אחר Other	עובד עצמאי Self-Employed Person	מעביד ועובד Employer and Employee	מקסימום	שכר חודשי ממוצע (1) (לי"י) AVERAGE MONTHLY WAGE (1) (IL)	מבוסס אחר Other	עובד עצמאי Self-Employed Person	מעביד ועובד Employer and Employee	מקסימום לחודש (לי"י) MAXIMUM PER MONTH (IL)	
16.1	32.3	25.8	154.8	155	25	50	40	240	1.4.54
14.7	29.4	23.5	141.2	170	25	50	40	240	1.4.55
11.5	23.1	19.2	161.5	260	30	60	50	420	1.4.60
6.0	14.9	9.9	109.1	504	30	75	50	550	1.4.65
4.3	10.7	7.1	213.7	702	30	75	50	1,500	1.4.70
3.7	9.3	6.2	186.3	805	30	75	50	1,500	1.4.71
3.2	8.0	5.4	160.6	934	30	75	50	1,500	1.4.72
2.5	6.2	4.1	123.4	1,216	30	75	50	1,500	1.4.73
2.4	14.8	14.8	148.5	1,684	40	250	250	2,500	1.4.74
2.6	13.2	13.2	163.2	2,267	60	300	300	3,700	1.4.75
3.2	16.0	16.0	157.3	3,116	100	500	500	4,900	1.4.76
3.2	16.0	16.0	176.5	3,116	100	500	500	5,500	1.10.76
3.2	15.1	15.1	153.5	4,625	150	700	700	7,100	1.4.77
3.2	15.1	15.1	166.5	4,625	150	700	700	7,700	1.10.77
4.6	23.1	23.1	164.7	(2) 6,496	300	1,500	1,500	10,700	1.4.78
**	**	**	**	**	300	1,500	1,500	12,100	1.10.78

(1) For a fiscal year.

(2) For the period April 1978 to September 1978.

(1) לשנה תקציבית
(2) לתקופה אפריל-ספטמבר 1978.

לוח יב/4 - גבייה לפי סוג מבוטח¹
 Table L/4 - Collection of Insurance Contributions - by
 Category of Insured¹

1955-1978

לא שכירים NON-EMPLOYEES	ש כ י ר י ם EMPLOYEES			סך הכל TOTAL	ת ק ו ם PERIOD
	חלקו של השכיר Employee's Participation	חלקו של המעביד Employer's Participation	סך הכל TOTAL		
ABSOLUTE NUMBERS (IL Thousand)					
	מספרים מוחלטים (אלפי ל"י)				
5,797	10,279	26,384	36,663	42,460	1955
18,341	25,536	67,810	93,346	111,687	1960
33,624	54,552	184,547	239,099	272,723	1965
95,392	178,065	720,888	898,953	994,345	1970
322,184	737,233	3,412,337	4,149,570	4,471,754	(2) 1975
322,184	737,233	2,706,449	3,443,682	3,765,866	(3) 1975
551,066	1,156,577	5,222,431	6,379,008	6,930,074	(2) 1976
551,066	1,156,577	4,046,452	5,203,029	5,754,095	(3) 1976
832,479	1,807,264	8,214,936	10,022,200	10,854,679	(2) 1977
832,479	1,807,264	6,286,526	8,093,790	8,926,269	(3) 1977
1,400,000	3,291,000	13,574,000	16,865,000	18,265,500	*(2) 1978
1,400,000	3,291,000	10,504,000	13,795,000	15,195,000	*(3) 1978
PERCENT					
	א ח ו ז י ם				
13.7	24.2	62.1	86.3	100.0	1955
16.4	22.9	60.7	83.6	100.0	1960
12.3	20.0	67.7	87.7	100.0	1965
9.6	17.9	72.5	90.4	100.0	1970
7.2	16.5	76.3	92.8	100.0	(2) 1975
8.5	19.6	71.9	91.5	100.0	(3) 1975
7.9	16.7	75.4	92.1	100.0	(2) 1976
9.6	20.1	70.3	90.4	100.0	(3) 1976
7.7	16.6	75.7	92.3	100.0	(2) 1977
9.3	20.3	70.4	90.7	100.0	(3) 1977
7.7	18.0	74.3	92.3	100.0	(2) 1978
9.2	21.7	69.1	90.8	100.0	(3) 1978

(1) Including a 0.1% allocation to the Equity Grants Fund, the Civil Defence Levy and Higher Education Levy.
 (2) Including Parallel Tax.
 (3) Not including Parallel Tax.

(1) כולל הפרשה של 0.1% לקרן הענקות מטעמי צדק, היטל ההגוננות אזרחית והיטל היגוך על-יסודי.
 (2) כולל מס מקביל.
 (3) אינו כולל מס מקביל.

לוח יב/5 - גבייה לפי ענף ביטוח
 Table L/5 - Collection of Insurance Contributions - by
 Branch of Insurance

1965-1978

היטל הינוך על יסודי	מס מקביל(3)	היטל התגוננות	משימת רגל ופירוק תאגיד	ביטוח שירות מילואים	אבטלה	ילדים(2)		אימורה	נפגעי עבודה		נכות כללית	זקנה ושאירים	סך-הכל (1)	תקופה
						Children	משפחות מרבוח ילדים		Work injured	עצמאים				
Higher Education Levy	Parallel Tax(3)	Civil Defence Levy	Winding up of a company and Bank- ruptcy	Reserve Service	Unemploy- ment	Employees Children	Large Families	Maternity	Self- Employed	Employees	Disability	Old-Age and Survivors	TOTAL(1)	PERIOD

ABSOLUTE NUMBERS (IL Thousand)

מספרים מוחלטים (אלפי ל"ה)

-	-	-	-	5,077	-	-	-	7,011	-	8,207	-	22,165	42,460	1955
-	-	-	-	7,954	-	-	5,457	11,207	1,900	18,007	-	67,162	111,687	1960
-	-	-	-	12,386	-	41,204	15,422	22,840	2,885	36,216	-	141,770	272,723	1965
-	-	20,071	-	153,654	118,816	126,702	76,182	44,405	7,496	78,638	34,010	334,372	994,345	1970
-	-	26,490	-	198,570	215,971	155,915	97,070	54,218	9,043	107,415	44,588	413,511	1,322,791	1971
-	-	31,436	-	227,387	256,691	183,300	113,343	61,792	10,109	141,536	51,699	472,586	1,549,879	1972
-	319,330	36,291	-	267,079	302,768	198,905	165,149	72,422	10,257	156,489	60,944	541,745	2,131,379	1973
-	500,381	57,914	-	421,323	211,782	264,159	342,512	146,359	16,683	240,337	94,163	845,606	3,141,219	1974
-	705,888	80,888	22,956	624,277	267,215	880,579	-	206,496	23,473	342,584	132,278	1,185,120	4,471,754	1975
-	1,175,979	110,755	34,602	912,567	359,810	1,208,769	-	412,909	47,506	474,929	243,016	1,949,232	6,930,074	1976
-	1,928,410	168,747	55,705	1,506,443	547,484	1,853,631	-	645,124	71,936	702,264	376,340	2,998,595	10,854,679	1977
140,000	3,070,000	270,000	50,000	2,740,000	710,000	2,950,000	-	1,210,000	130,000	1,190,000	1,045,000	4,760,000	18,265,000	*1978

PERCENTAGES

אחוזים

-	-	-	-	12.0	-	-	-	16.5	-	19.3	-	52.2	100.0	1955
-	-	-	-	7.1	-	-	4.9	10.1	1.7	16.1	-	60.1	100.0	1960
-	-	-	-	4.5	-	5.1	5.6	8.4	1.1	13.3	-	52.0	100.0	1965
-	-	2.0	-	15.5	11.9	12.7	7.7	4.5	0.8	7.9	3.4	33.6	100.0	1970
-	-	2.0	-	15.0	16.3	11.8	7.3	4.1	0.7	8.1	3.4	31.3	100.0	1971
-	-	2.0	-	14.7	16.6	11.8	7.3	4.0	0.7	9.1	3.3	30.5	100.0	1972
-	15.0	1.7	-	12.5	14.2	9.3	7.8	3.4	0.5	7.3	2.9	25.4	100.0	1973
-	15.9	1.8	-	13.5	6.7	8.4	10.9	4.7	0.5	7.7	3.0	26.9	100.0	1974
-	15.8	1.8	0.5	14.0	6.0	19.7	-	4.6	0.5	7.7	2.9	26.5	100.0	1975
-	17.0	1.6	0.5	13.2	5.2	17.4	-	6.0	0.7	6.8	3.5	28.1	100.0	1976
-	17.8	1.6	0.5	13.8	5.0	17.1	-	5.9	0.7	6.5	3.5	27.6	100.0	1977
0.8	16.8	1.5	0.3	15.0	3.9	16.1	-	6.6	0.7	6.5	5.7	26.1	100.0	*1978

(1) From April 1, 1973, total contributions of the Institute's Insurance Branches included 0.1% allocated to the Equity Grants Fund.

(1) החל מ-1.4.73 כוללים סיכומי הגבייה של ענפי הביטוח של המוסד הפרשה של 0.1% לקרן הענקות מסעמי צדק.

(2) As from July 1, 1975, following the Income Tax Reform the two branches of "Large Families" and "Employees' Children" were merged into a single branch called "Children".

(2) החל מ-1.7.75 בעקבות הרפורמה במס הכנסה אוחדו שני הענפים "משפחות מרבוח ילדים" ו"ילדי עובדים" לענף "ילדים".

(3) "Parallel Tax" -- Employer's contribution to Sick Funds.

(3) "מס מקביל" - תשלומי דמי ביטוח באמצעות המעבידים עבור קופות חולים.

Table L/5 (Cont'd)

לוח יב/5 - (המשך)

1955-1978

ת ק ר פ ה	סך הכל	זקנה ושאיירים	נכות	נפגעי עבודה		אימהות	ילדים		אבטלה	ביטוח שירות מילואים	פשיטת רגל האגיד	החגונות היסל	מס מקביל	היסל הינוך על - יסודי	ת ק ר פ ה
				שכירים	עצמאים		משפחות מרובות ילדים	ילדי עובדים							
PERIOD	TOTAL	Old-Age and Survivors	Disability	Employees	Self-Employed	Maternity	Large Families	Employees' Children	Unemployment	Reserve Service	Winding up of a company and Bankruptcy	Civil Defence Levy	Parallel Tax	Higher Education Levy	
COLLECTION OF CONTRIBUTIONS AS A PERCENTAGE OF GROSS NATIONAL PRODUCT															
אחוז הגבייה מהתוצר הלאומי הגולמי															
-	-	-	-	0.3	-	-	-	0.3	0.4	-	1.0	2.0	1955		
-	-	-	-	0.2	-	-	0.1	0.3	0.5	-	1.5	2.6	1960		
-	-	-	-	0.1	-	0.4	0.2	0.2	0.4	-	1.3	2.6	1965		
-	-	0.1	-	0.8	0.6	0.7	0.4	0.2	0.4	0.2	1.7	5.1	1970		
-	-	0.1	-	0.8	0.9	0.6	0.4	0.2	0.5	0.2	1.6	5.3	1971		
-	-	0.1	-	0.7	0.8	0.6	0.4	0.2	0.5	0.2	1.4	4.9	1972		
-	0.8	0.1	-	0.7	0.7	0.5	0.4	0.2	0.4	0.1	1.3	5.2	1973		
-	0.9	0.1	-	0.7	0.4	0.5	0.6	0.2	0.4	0.2	1.4	5.4	1974		
-	0.9	0.1	0.0	0.8	0.3	1.1		0.3	0.4	0.2	1.4	5.5	1975		
-	1.1	0.1	0.0	0.9	0.3	1.1		0.4	0.5	0.2	1.9	6.5	1976		
-	1.3	0.1	0.0	1.0	0.4	1.2		0.4	0.5	0.2	2.0	7.1	1977		
0.1	1.2	0.1	0.0	1.1	0.3	1.1		0.5	0.5	0.4	1.8	7.1	1978		
AS A PERCENTAGE OF INCOME TAX COLLECTION ¹⁾															
אחוז הגבייה ממס הכנסה ⁽¹⁾															
-	-	-	-	4.6	-	-	-	6.3	7.4	-	20.0	38.3	1955		
-	-	-	-	3.1	-	-	2.1	4.4	7.7	-	26.1	43.4	1960		
-	-	-	-	1.5	-	5.1	1.9	2.9	4.9	-	17.6	33.9	1965		
-	-	1.1	-	8.5	6.6	7.0	4.2	2.5	4.7	1.9	18.4	54.8	1970		
-	-	0.9	-	9.2	9.7	7.0	4.4	2.4	5.2	2.0	18.6	59.4	1971		
-	-	0.8	-	6.0	6.7	4.8	2.9	1.6	3.9	1.3	12.3	40.3	1972		
-	6.6	0.7	-	5.5	6.2	4.1	3.4	1.5	3.4	1.3	11.1	43.7	1973		
-	6.8	0.8	-	5.7	2.9	3.6	4.7	2.0	3.5	1.3	11.5	42.9	1974		
-	6.7	0.8	0.2	6.0	2.6	8.4		2.0	3.5	1.3	11.3	42.8	1975		
-	7.6	0.7	0.2	5.9	2.3	7.9		2.7	3.4	1.6	12.6	44.9	1976		
-	7.6	0.7	0.2	6.0	2.2	7.4		2.6	3.1	1.5	11.9	43.2	1977		
0.3	7.2	0.6	0.1	6.4	1.7	6.9		2.8	3.1	2.5	11.1	42.7	*1978		

(1) Does not include Companies.

(1) לא כולל חברות.

לוח יב/6 - קצחים - תקבולי גבייה באמצעות הקצחים

Table L/6 - Set-offs - Receipts in the form of set-offs

תקופת הזמן: 1965-1978

1965-1978

באלפי ל"י

IL THOUSAND

באלפי ל"י

סכום הקצוחים כאחוז מהגבייה (בלי פס מקבול, היטל החגוננות אצרות והיטל חינוך על-יסודי) Set-offs as percent of total contributions (excluding Parallel Tax, Civil Defence Levy and Higher Education Levy)			NON-EMPLOYEES לא שכירים			EMPLOYERS מעבידים			סך כולל TOTAL	תקופה PERIOD	
לא-שכירים Non-Employees	מעבידים Employers on a/c of Employees	סך הכל Total	Thereof:		Thereof:		סך-הכל Total				
			ביטוח שירותים מילואים Reserve Service Insurance	קצבת ילדים Children's Allowance	סך-הכל Total	הוצאות ריפוי Medical Costs		ביטוח שירותים מילואים Reserve Service Insurance	ילדי עובדים Employees' children		
6.9	16.7	15.5	875	100	2,314	2,964	3,213	29,813	40,022	42,336	1965
7.2	25.4	23.4	1,194	125	2,639	7,168	5,464	60,013	76,162	78,801	1966
12.1	30.7	28.5	2,072	962	4,809	7,201	7,621	65,290	92,014	96,823	1967
13.4	33.4	31.0	3,321	1,544	6,537	8,293	10,806	86,113	123,020	129,557	1968
14.9	32.1	30.1	4,227	2,153	8,127	9,788	18,912	92,066	136,776	144,903	1969
12.9	21.1	20.3	6,077	3,489	11,955	16,597	35,680	109,525	185,705	197,660	1970
10.9	20.9	20.1	8,197	980	11,811	20,993	39,654	148,721	248,707	260,518	1971
16.6	16.0	16.1	7,674	10,200	19,937	28,465	31,367	150,283	224,331	244,268	1972
21.6	16.0	16.4	6,682	15,880	25,493	11,887	74,754	173,677	265,235	290,728	1973
28.6	25.1	25.4	23,654	24,522	55,221	47,863	358,998	383,625	596,673	651,894	1974
33.9	25.1	25.9	39,543	59,237	105,841	61,861	203,911	616,792	890,039	995,880	1975
37.8	8.5	11.3	51,734	133,532	202,906	94,996	232,959	91,844	432,113	635,019	1976
32.3	4.0	6.7	76,100	171,500	262,000	-	302,800	-	321,000	583,000	1977
29.2	3.6	-5.9	126,200	252,700	399,600	-	453,000	-	476,900	876,500	*1978

לוח יב/7 - גבייה לפי דרך תשלום
Table L/7 - Total Contributions - by Mode of Collection

1960-1978

FROM NON-EMPLOYEES						מלא-שכירים		FOR EMPLOYEES						בעד שכירים		תקופה PERIOD
PERCENTAGES						אוזנים		PERCENTAGES						אוזנים		
קצו"מ (2) Deductions and Miscellaneous (2)	בנקים מסחריים Commercial Banks	בנק הדאר Post Office Bank	קופת הסניף National Insurance Local Offices	סה"כ Total	אלפי ל"י IL Thousand	קצו"מ ושונות Deductions and Miscellaneous	העברות למשרד ראשי (1) Transfers to Head office (1)	בנקים מסחריים Commercial Banks	בנק הדאר Post Office Bank	מס הכנסה Income Tax	קופת הסניף National Insurance Local Offices	סה"כ Total	אלפי ל"י IL Thousand			
6.9	-	29.2	63.9	100.0	18,341	5.6	48.2	-	1.2	24.1	20.9	100.0	93,346	1960		
8.2	-	34.1	57.7	100.0	33,624	17.2	39.8	-	0.6	22.1	20.3	100.0	259,099	1965		
15.3	-	42.2	42.5	100.0	95,392	21.2	44.7	-	0.8	12.2	21.1	100.0	898,953	1970		
33.8	14.4	24.4	27.4	100.0	322,184	22.8	48.2	1.4	6.7	0.6	20.3	100.0	4,149,570	1975		
35.5	19.5	23.0	22.0	100.0	551,066	9.4	34.7	5.0	11.9	0.4	38.6	100.0	6,379,008	1976		
30.1	29.3	22.4	18.2	100.0	832,479	11.0	15.5	13.5	17.6	0.4	42.0	100.0	10,022,200	1977		
27.3	44.7	19.5	8.5	100.0	1,400,000	5.8	16.1	28.2	27.1	0.5	22.3	100.0	16,865,000	*1978		

לוח יב/8 - תשלומי גבייה לפי דרך תשלום
Table L/8 - Number of Contributions - by Mode of Collection

1960-1978

FROM NON-EMPLOYEES						מלא-שכירים		FOR EMPLOYEES						בעד שכירים		תקופה PERIOD
PERCENTAGES						אוזנים		PERCENTAGES						אוזנים		
קצו"מ (2) Deductions and Miscellaneous (2)	בנקים מסחריים Commercial Banks	בנק הדאר Post Office Bank	קופת הסניף National Insurance Local Offices	סה"כ Total	מספר תשלומים Number of Payments	קצו"מ ושונות Deductions and Miscellaneous	העברות למשרד ראשי (1) Transfers to Head Office (1)	בנקים מסחריים Commercial Banks	בנק הדאר Post Office Bank	מס הכנסה Income Tax	קופת הסניף National Insurance Local Offices	סה"כ Total	מספר תשלומים Number of Payments			
5.7	-	39.9	54.4	100.0	517,706	2.4	2.2	-	3.8	64.5	37.1	100.0	344,144	1960		
4.7	-	50.0	45.3	100.0	562,694	3.6	2.0	-	7.3	59.4	27.7	100.0	497,111	1965		
9.4	-	57.0	33.6	100.0	939,045	3.4	3.1	-	12.0	47.4	34.1	100.0	622,514	1970		
17.3	21.1	40.4	21.2	100.0	1,120,566	3.5	3.6	6.9	37.6	4.0	44.4	100.0	726,274	1975		
30.0	24.0	31.6	14.4	100.0	1,365,193	4.1	1.4	13.9	42.3	2.1	36.2	100.0	751,796	1976		
30.1	30.7	29.5	9.7	100.0	1,378,760	4.1	0.4	25.7	46.7	1.3	21.8	100.0	818,496	1977		
32.6	38.5	25.0	3.9	100.0	1,404,312	3.8	0.5	37.9	46.9	1.2	9.7	100.0	877,477	1978		

(1) Until 1976, the figures were given under "Accountant-General."
The transfers include payment orders centralised in local authority treasuries and transferred to the Head Office.
(2) Including receipts by the Income Tax Authority and the Accountant-General.

(1) עד שנת 1976 נרשמו הנתונים במסגרת החשב הכללי. בהעברות כוללות פקודות סילוקין שמרוכזות באוצר שלטון מקומי ומעברות למשרד הראשי.
(2) כולל תקבולים על ידי מס הכנסה והחשב הכללי.

לוח יב/9 - פוטנציאל הגבייה החודשי⁽¹⁾ של מעבידים - לפי עומק חודשי פיגור
 Table L/9 - Potential Monthly Collection of Contributions¹ from Employers - by
 Extent of Arrears in Months

1965-1978

IL THOUSAND

אלפי ל"י

DEBIT BALANCE, BY MONTHS IN ARREARS						יתרת חוב בחודשי פיגור		סך הכל ⁽²⁾	ת ק ר פ ה PERIOD
3.1+	2.1-3.0	1.1-2.0	0.6-1.0	0.1-0.5	סך הכל TOTAL	יתרת אפס No balance	יתרת זכות Credit balance		
..	12,790	1965
509	389	813	1,798	3,388	6,897	24,561	4,561	36,019	1970
4,966	4,130	22,957	26,837	64,581	123,471	50,781	99,980	274,232	1975
7,240	3,435	12,213	22,898	124,785	170,571	83,961	127,108	381,640	1976
16,160	7,540	21,463	39,180	199,311	283,654	122,013	201,464	607,131	1977
22,719	10,762	33,569	68,306	222,328	357,684	214,657	414,229	986,570	1978
					1976				
7,240	3,435	12,213	22,898	124,785	170,571	83,961	127,108	381,640	סך הכל TOTAL
2,971	1,226	7,478	16,887	114,147	142,709	68,326	109,825	320,860	מפעלים גדולים Large Firms
2,238	1,214	2,702	3,524	7,198	16,876	11,159	11,120	39,155	מפעלים בינוניים Medium Firms
2,031	995	2,033	2,487	3,440	10,986	4,476	6,163	21,625	מפעלים קטנים Small Firms
					1977				
16,160	7,540	21,463	39,180	199,311	283,654	122,013	201,464	607,131	סך הכל TOTAL
6,565	3,466	14,336	29,059	185,303	238,729	96,498	177,308	512,535	מפעלים גדולים Large Firms
5,430	2,423	4,099	5,998	9,001	26,951	17,404	15,959	60,314	מפעלים בינוניים Medium Firms
4,165	1,651	3,028	4,123	5,007	17,974	8,111	8,197	34,282	מפעלים קטנים Small Firms
					1978				
22,719	10,762	33,569	68,306	222,328	357,684	214,657	414,229	986,570	סך הכל TOTAL
8,837	5,418	23,838	54,418	196,130	288,641	172,112	376,473	837,226	מפעלים גדולים Large Firms
7,089	3,015	5,733	8,097	16,567	40,501	29,553	25,585	95,639	מפעלים בינוניים Medium Firms
6,793	2,329	3,998	5,791	9,631	28,542	12,992	12,171	53,705	מפעלים קטנים Small Firms

(1) March of each year.

(2) Excludes potential of account cards of housewives employing domestic help, labour exchanges, etc.

(1) מרס של כל שנה.

(2) לא כולל פוטנציאל של כרטיסי חשבון לעקרות בית המעסיקה עזרוה, לשכוח עבודה וכו'.

לוח יב/10 - פוטנציאל ודב של מעבידים
 Table L/10 - Potential Collection of Contributions and
 Debts of Employers

IL THOUSAND

1965-1978

אלפי ל"י

מזה מפעלים גדולים שהעסיקו 25 עובדים ויותר OF WHICH: EMPLOYERS WITH 25 WORKERS OR MORE					כל המעבידים ALL EMPLOYERS					הקופה PERIOD
הדב בחודשי פוטנציאל DEBT AS A RATE OF POTENTIAL MONTHLY COLLECTION		סך הכל הדב TOTAL DEBT		פוטנציאל גבייה חודשי Potential Monthly Collection of Contribution	הדב בחודשי פוטנציאל DEBT AS A RATE OF POTENTIAL MONTHLY COLLECTION		סך הכל הדב TOTAL DEBT		פוטנציאל גבייה חודשי Potential Monthly Collection of Contribution	
שיטה ב' System B	שיטה א' System A	שיטה ב' System B	שיטה א' System A		שיטה ב' System B	שיטה א' System A	שיטה ב' System B	שיטה א' System A		
..	0.02	..	208	10,427	..	0.27	..	3,453	12,790	1965
0.26	0.20	4,984	3,834	19,170	..	0.35	..	4,476	23,312	1966
0.10	0.04	2,957	1,240	29,612	0.20	0.18	7,058	6,620	36,019	1970
0.31	0.17	71,384	40,321	233,905	0.40	0.32	110,310	88,639	274,232	1975
0.22	0.09	69,472	28,229	320,860	0.31	0.24	119,291	90,872	381,640	1976
0.22	0.14	112,234	69,965	512,535	0.35	0.31	212,554	185,377	607,131	1977
0.20	0.08	175,252	70,999	837,226	0.35	0.28	354,225	283,235	986,570	1978

לוח יב/11 - כרטיסי חשבון פעילים. בכרטיס המעבירים - לפי ענף כלכלי ושעור המי-בטוח לענף נפגעי עבודה
 Table L/11 - Employees' Active Account Cards for Work Injured Branch - by Economic Branch and Contribution Rates

1977-1978

שירותים	העברה וקשרי	מסחר וכספים	חשמל, מים ושירותים סניטריים	בנייה	תעשייה ומלאכה	מכרות ומחצבים	חקלאות, ייעור ודיג	סך הכל	שעור המי-בטוח לענף נפגעי עבודה
Services	Transport and Communication	Commerce and Finance	Power, Water & Sanitation Services	Construction	Manufacturing (Industry & Handicraft)	Mining & Quarrying	Agriculture Forestry & Fishing	TOTAL	RATE OF INSURANCE CONTRIBUTION FOR WORK INJURED BRANCH
31.3.1977									
15,338	2,607	10,767	117	5,203	15,919	80	2,234	52,265	סך הכל TOTAL
11,698	-	1,816	-	-	2,345	-	-	15,859	0.7
-	411	7,562	-	-	90	-	-	8,063	0.8
2,618	10	-	-	-	1,379	-	1,662	5,669	1.0
54	3	1,019	-	-	1,875	-	537	3,488	1.3
104	179	-	60	6	1,300	-	-	1,654	1.7
-	-	-	-	50	2	-	-	2	1.9
13	6	294	46	14	1,019	-	-	1,392	2.1
-	2	76	-	147	16	-	-	241	2.2
-	5	-	11	-	1,994	1	-	2,011	2.6
214	386	-	-	-	3,211	-	-	3,811	2.9
-	7	-	-	5,036	919	1	18	5,981	3.3
-	1,575	-	-	-	1,767	-	-	3,342	3.5
632	23	-	-	-	-	2	17	752	3.9
-	-	-	-	-	-	-	-	(1,592)	Without Classification
31.3.1978									
16,243	2,812	11,450	118	5,226	16,707	72	2,488	55,116	סך הכל TOTAL
12,542	-	1,912	-	-	2,511	-	-	16,965	0.7
-	455	8,091	-	-	95	-	-	8,641	0.8
2,666	9	-	-	-	1,438	-	1,909	6,022	1.0
72	3	1,077	-	-	1,911	-	546	3,609	1.3
108	193	-	58	8	1,327	-	-	1,694	1.7
-	-	-	-	-	2	-	-	2	1.9
17	5	295	51	13	1,122	-	-	1,503	2.1
-	1	75	-	152	18	-	-	246	2.2
-	3	-	9	-	2,172	2	-	2,186	2.6
212	387	-	-	-	3,363	-	-	3,962	2.9
-	8	-	-	5,053	928	1	18	6,008	3.3
-	1,728	-	-	-	1,816	-	-	3,544	3.5
626	20	-	-	-	-	4	15	734	3.9
-	-	-	-	-	-	-	-	(1,613)	Without Classification

(1) Not included in total.

לוח יב/12 - כרטיסי מעבידים פעילים (1) לפי מספר העובדים (2)
 במפעל וענף כלכלי

Table L/12 - Active Employers' Cards (1) by Number of Employers (2)
 in the Enterprise and Economic Branch

I-III 1978 3)

ECONOMIC BRANCH	מספר העובדים במפעל NUMBER OF EMPLOYEES IN THE ENTERPRISE						סך הכל TOTAL	ענף כלכלי
	300 +	100-299	50-99	25-49	6-24	1-5		
TOTAL	469	854	1,123	2,124	12,387	38,772	55,729	סך הכל
Agriculture, Forestry and Fishing	96	168	83	130	530	1,481	2,488	חקלאות, ייעור ודייג
Mining and Quarrying	3	2	7	9	21	30	72	מכרות ומחצבות
Manufacturing (Industry and Handicraft) - Total	102	257	419	802	4,508	10,619	16,707	הרושת (תעשייה ומלאכה) - סך הכל
Food (Including Tobacco Products)	17	52	56	72	396	570	1,163	תעשיית מזון (כולל תוצרת טבק)
Textiles	17	30	35	78	208	306	674	תעשיית טכסטיל
Clothing	4	18	43	75	410	1,015	1,565	תעשיית מוצרי הלבשה
Footwear	-	1	4	25	74	250	354	תעשיית נעליים
Wood and Cork (Manufacture and Products)	4	6	10	34	273	1,537	1,864	ענוד עץ ושעם וייצור מוצריהם
Paper and Cardboard (Manufacture and Products)	2	4	11	9	66	61	153	תעשיית נייר וקרטון ותוצרתם
Printing and Publishing	3	9	16	42	300	587	957	הדפסה, הוצאה לאור
Leather (Manufacture and Products)	1	2	2	7	39	95	146	תעשיית עור ומוצרי עור
Rubber and Plastic Products	4	14	32	22	172	247	491	תעשיית מוצרי גומי ופלסטיק
Chemicals and Chemical Products	12	15	17	25	106	160	335	תעשיית כימיקלים והוצרת כימית
Non-Metallic Mineral Products	5	10	18	17	159	300	509	תעשיית מוצרים אלמנטריים
Basic Metal Manufactures and Products	13	36	76	154	955	2,148	3,382	תעשיית מתכות יסודיות ומוצריהן
Machinery and Electrical Appliances	19	42	57	124	684	2,131	3,057	תעשיית מכונות, מתקנים וציוד השמל
Miscellaneous Manufacturing	1	18	42	118	666	1,212	2,057	מפעלי הרושת שונים
Construction	12	28	55	120	1,101	3,910	5,226	בניה
Electricity, Water and Public Sanitation Services	3	1	1	9	20	84	118	השמל, מים ושירותי מניסציה ציבורית
Commerce and Finance	35	68	77	189	2,061	9,020	11,450	מסחר ופיננסים
Transport and Communication	16	19	43	63	532	2,139	2,812	תעבורה וקשר
Services - Total	182	270	401	755	3,467	11,168	16,243	שירותים - סך הכל
Central and Local Government Services	95	65	47	82	211	97	597	שירותים ממשלתיים ושירותי שלטון מקומי
Other Services	87	205	354	673	3,256	11,071	15,646	שירותים אחרים
Unspecified and Mixed Branches	20	41	37	47	147	321	613	ענף לא ירוק וענפים מעורבים

(1) Not including temporarily inactive account cards.

(2) Permanent and Temporary.

(3) This data refers to the size of enterprises and is based on active employers' reports to the National Insurance Institute and recorded on the employers' accounts cards.

(1) אינו כולל כרטיסי חשבון בעלי אומי של אי-פעילות זמנית (ה.פ.ס.).

(2) קבועים וארעיים.

(3) הנחונים הנובעים לגודל המפעל מבוססים על הרו"ח שהמעבידים הפעילים הגישו למוסד לבטוח לאומי ונרשמו בכרטיסי החשבון שלהם כמוסד.

לוח יב/13 - מבוטחים לפי סוג מבוטח
Table L/13 - Insured Persons - by Category of Insured

1955-1978

PERIOD	מבוטחים ברשות Voluntarily Insured	אינם עובדים ואינם עובדים עצמאיים (4) Non-Employees and Non-Self-Employed (4)	עצמאיים (3) Self-Employed (3)	שכירים (2) Employees (2)	סך זבל (1) TOTAL (1)	ת ק ו ט ה
ABSOLUTE NUMBERS		מספרים מוחלטים				
1955 III	9,000	20,000	120,000	386,000	535,000	III 1955
1960 III	9,000	30,000	142,000	479,000	660,000	III 1960
1965 III	7,000	30,000	133,000	700,000	870,000	III 1965
1970 III	5,000	55,000	160,000	840,000	1,060,000	III 1970
1971 III	5,000	58,000	162,000	900,000	1,125,000	III 1971
1972 III	4,000	62,000	164,000	850,000	1,180,000	III 1972
1973 III	4,000	64,000	167,000	990,000	1,225,000	III 1973
1974 III	4,000	66,000	180,000	1,010,000	1,260,000	III 1974
1975 III	3,000	67,000	195,000	1,035,000	1,300,000	III 1975
1976 III	3,000	76,000	205,000	1,076,000	1,360,000	III 1976
1977 III	3,000	80,000	207,000	1,090,000	1,380,000	III 1977
1978 III	3,000	92,000	215,000	1,100,000	1,410,000	III 1978
PER CENT		אחוזים				
1955 III	1.7	3.7	22.4	72.2	100.0	III 1955
1960 III	1.4	4.5	21.5	72.6	100.0	III 1960
1965 III	0.8	3.4	15.3	80.5	100.0	III 1965
1970 III	0.5	5.2	15.1	79.2	100.0	III 1970
1971 III	0.4	5.2	14.4	80.0	100.0	III 1971
1972 III	0.3	5.3	13.9	80.5	100.0	III 1972
1973 III	0.3	5.2	13.7	80.8	100.0	III 1973
1974 III	0.3	5.2	14.3	80.2	100.0	III 1974
1975 III	0.2	5.1	15.0	79.7	100.0	III 1975
1976 III	0.2	5.6	15.1	79.1	100.0	III 1976
1977 III	0.2	5.8	15.0	79.0	100.0	III 1977
1978 III	0.2	6.5	15.2	78.1	100.0	III 1978

(1) These figures do not include old age pensioners.

(2) Including Kibbutzim and Cooperatives.

(3) Including members of Cooperative settlements (Moshavim).

(4) Including supported, students etc.

(1) המספרים אינם כוללים את אלה שקבלו בתאריך הנדון קצבאות זקנה.

(2) כולל קבוצים וקואופרטיבים.

(3) כולל חברי מושבים.

(4) נתמכים, סטודנטים וכו'.

לוח יב/14 - מבוטחים לא שכירים לפי קבוצות הכנסה שנתיים
 Table L/14 - Insured Non-Employees - by
 Annual Income Groups

1977

1976

Thereof: Self Employed			מזה: עצמאים			TOTAL			סך הכל			הכנסה INCOME
thereof:		סך הכל	thereof:		סך הכל	thereof:		סך הכל	thereof:		סך הכל	
בעלי הצהרות	בעלי שומות		בעלי הצהרות	בעלי שומות		בעלי הצהרות	בעלי שומות		בעלי הצהרות	בעלי שומות		
Declara- tions	Assess- ments	TOTAL	Declara- tions	Assess- ments	TOTAL	Declara- tions	Assess- ments	TOTAL	Declara- tions	Assess- ments	TOTAL	
35,200	96,011	178,929	106,831	130,342	312,038	43,822	87,949	178,863	111,237	120,838	303,885	סך הכל TOTAL
-	-	-	-	-	-	7,297	7,468	16,237	66,406	12,898	98,729	מינימום עד 6,000 Minimum up to 6,000
6,514	6,264	13,641	69,749	9,992	100,964	-	-	-	-	-	-	מינימום עד 8,400 Minimum up to 8,400
2,196	3,205	13,377	3,246	5,553	18,206	5,675	9,805	27,567	8,273	15,640	38,264	עד 10,800 Up to 10,800
3,147	4,319	10,970	5,199	6,912	16,367	5,127	8,404	19,974	6,472	12,784	26,991	10,801-14,600
5,994	9,585	22,677	8,061	14,913	31,598	8,758	14,066	34,111	10,694	18,917	42,225	14,601-21,400
8,193	12,824	33,461	9,539	17,580	41,415	9,694	16,191	33,678	10,679	20,139	39,716	21,401-30,000
3,956	12,400	23,001	5,053	15,895	28,188	3,332	13,171	20,937	4,131	16,246	25,267	30,001-40,000
2,505	11,288	18,241	2,844	14,788	22,455	1,733	6,886	10,204	2,091	8,477	12,276	40,001-50,000
550	7,471	10,143	621	9,121	11,965	1,002	3,571	6,030	1,125	4,503	7,145	50,001-58,800
812	6,363	7,489	882	7,358	8,593	928	1,681	2,979	977	2,214	3,616	58,801-66,000
994	8,433	11,618	1,269	10,384	13,959	139	3,116	3,304	241	3,967	4,291	66,001-85,200
34	1,778	1,829	34	2,250	2,301	-	601	601	-	974	974	85,201-92,400
305	12,081	12,482	334	15,596	16,027	137	2,989	3,241	148	4,079	4,391	92,401+
305	12,081	12,482	334	15,596	16,027	276	6,706	7,146	389	9,020	9,656	מעל תקרת ההכנסה Above the ceiling income

לוח יב/15 - מבוטחים לא שכירים בעלי שומות - לפי שנות שומה

Table L/15 - Insured Non-Employees Receiving Estimates - by Years of Estimate and Income

ת.א. 207

1975		1974		1973		עד 1972 Up to		TOTAL		סך הכל	הכנסה INCOME
ממוצע הכנסה (לי"י) Average Income (IL)	מקרים Cases	ממוצע הכנסה (לי"י) Average Income (IL)	מקרים Cases	ממוצע הכנסה (לי"י) Average Income (IL)	מקרים Cases	ממוצע הכנסה (לי"י) Average Income (IL)	מקרים Cases	ממוצע הכנסה (לי"י) Average Income (IL)	מקרים Cases		
70,982	17,007	51,998	49,692	56,091	18,633	36,985	45,010	50,228	130,342	סך הכל TOTAL	
4,833	618	5,524	3,097	5,539	575	5,273	5,702	5,339	9,992	מינימום עד 8,400 Minimum up to 8,400	
9,461	228	9,633	1,166	9,454	934	9,802	3,225	9,694	5,553	8,401-10,800	
12,958	359	12,785	2,272	12,934	877	12,750	3,404	12,796	6,912	10,801-14,600	
17,529	1,089	18,195	5,016	17,763	2,099	17,792	6,709	17,904	14,913	14,601-21,400	
25,894	1,439	26,133	6,150	26,127	2,735	25,986	7,256	26,052	17,580	21,401-30,000	
35,306	1,819	36,045	6,973	35,293	2,307	34,843	4,796	35,489	15,895	30,001-40,000	
44,992	2,118	46,495	6,413	45,122	1,935	44,655	4,322	45,562	14,788	40,001-50,000	
54,909	1,378	54,560	3,832	53,787	1,574	54,076	2,337	54,355	9,121	50,001-58,800	
62,284	974	62,078	3,611	62,646	895	62,650	1,878	62,320	7,358	58,801-66,000	
26,487	2,371	75,156	4,330	73,546	1,582	74,819	2,101	74,856	10,384	66,001-85,200	
88,604	487	89,110	1,083	88,730	311	88,325	369	88,820	2,250	85,201-92,400	
151,130	4,127	151,297	5,749	163,630	2,809	157,255	2,911	154,586	15,596	92,401+	

לוח יב/16 - יתרות החוב של המבוטחים הלא-שכירים
לפי סוג מבוטח וקבוצת אוכלוסייה

Table L/16 - Debts of Non Employees - by
Category of Insured and Population Group

1955-1979

PERIOD	Thereof: מזה:		CATEGORY OF INSURED				ת ק ו פ ה
	מיעוטים Minorities	מושבים Moshavim	אחר Other	אינם עובדים ואינם עובדים עצמאיים Non Employees and Non Self- Employed	עובדים עצמאיים Self-Employed	סך הכל TOTAL	
	ABSOLUTE NUMBERS (IL Thousand)		מספרים מוחלטים (אלפי ל"י)				
1955 III	III 1955
1960 III	III 1960
1965 III	25,128	III 1965
1970 III	4,784	1,499	829	1,148	29,919	31,896	III 1970
1971 III	7,164	2,580	1,577	1,386	44,819	47,782	III 1971
1972 III	8,868	3,318	2,232	1,689	56,403	60,324	III 1972
1973 III	9,727	5,067	2,261	1,712	64,526	68,499	III 1973
1974 III	11,818	5,805	4,146	1,970	97,549	103,665	III 1974
1975 III	15,866	6,351	4,319	2,512	125,894	132,725	III 1975
1976 III	20,405	9,840	7,028	2,416	171,622	181,066	III 1976
1977 III	23,465	13,608	8,071	6,427	229,013	243,511	III 1977
1978 III	34,325	21,756	9,904	8,209	309,544	327,657	III 1978
1979 III	54,846	48,374	15,396	19,122	463,311	601,049	III 1979
	PER CENT		אחוזים				
1955 III	III 1955
1960 III	III 1960
1965 III	III 1965
1970 III	15.0	4.7	2.6	3.6	93.8	100.0	III 1970
1971 III	15.0	5.4	3.3	2.9	93.8	100.0	III 1971
1972 III	14.7	5.5	3.7	2.8	93.5	100.0	III 1972
1973 III	14.2	7.4	3.3	2.5	94.2	100.0	III 1973
1974 III	14.4	5.6	4.0	1.9	94.1	100.0	III 1974
1975 III	12.0	4.8	3.2	2.0	94.8	100.0	III 1975
1976 III	11.3	5.4	3.9	1.3	94.8	100.0	III 1976
1977 III	9.6	5.6	3.3	2.6	94.1	100.0	III 1977
1978 III	10.5	6.6	3.0	2.5	94.5	100.0	III 1978
1979 III	9.1	8.0	2.6	3.2	77.1	100.0	III 1979

לוח יב/17 - מבוטחים עצמאיים לפי קבוצות גיל וקבוצות הכנסה

Table L/17 - Self-Employed Insured Persons -
by Age Group and Income Group

1977

AGE GROUPS											קבוצת גיל	קבוצות הכנסה INCOME GROUPS
+65	60-64	55-59	50-54	45-49	40-44	35-39	30-34	25-29	20-24	18-19	סך הכל TOTAL	
3,458	10,147	15,626	16,049	19,416	21,391	22,746	34,188	28,543	7,188	177	178,929	סך הכל TOTAL
332	1,398	1,856	2,030	1,600	1,200	992	1,773	1,886	574	-	13,641	מינימום 8,400 MINIMUM
218	897	1,265	1,397	1,281	1,316	1,382	2,087	2,444	1,090	-	13,377	עד 10,800 Up to 10,800
120	606	1,156	1,002	1,276	1,108	1,104	1,667	1,820	982	129	10,970	10,801-14,600
404	1,624	1,615	1,983	2,238	2,621	2,736	4,174	4,059	1,223	-	22,677	14,601-21,400
423	1,309	2,422	2,074	2,808	3,510	4,579	7,092	7,370	1,826	48	33,461	21,401-30,000
293	990	1,722	1,716	2,402	2,324	2,976	4,618	5,037	923	-	23,001	30,001-40,000
343	730	1,423	1,561	2,122	2,286	2,569	4,109	2,894	204	-	18,241	40,001-50,000
182	500	1,051	790	1,199	1,530	1,572	2,018	1,026	275	-	10,143	50,001-58,800
88	319	789	336	760	1,408	974	1,936	631	48	-	7,489	58,801-66,000
458	444	579	1,255	1,515	2,035	1,702	2,767	820	43	-	11,618	66,001-85,200
-	153	170	197	363	369	250	271	56	-	-	1,829	85,201-92,400
597	1,177	1,578	1,508	1,852	1,684	1,910	1,676	500	-	-	12,482	92,401+

לוח יב/18 - מבוטחים עצמאיים לפי קבוצות גיל וקבוצות הכנסה - גברים
 Table L/18 - Self-employed Insured Persons - by Age Group and by Income Group - Males

1977

AGE GROUPS												קבוצות גיל	קבוצות הכנסה
65+	60-64	55-59	50-54	45-49	40-44	35-39	30-34	25-29	20-24	18-19	סך הכל TOTAL		
3,458	8,815	12,349	13,559	16,109	18,105	20,090	30,561	25,641	5,992	134	154,813	סך הכל TOTAL	
332	1,226	1,235	1,310	1,158	692	746	1,121	1,574	414	-	9,808	8,400 מינימום Minimum	
218	734	602	1,057	782	719	731	1,445	1,687	753	-	8,728	עד 10,800 Up to 10,800	
120	606	714	825	791	748	960	1,135	1,491	679	86	8,155	10,801-14,600	
404	1,290	1,087	1,317	1,565	1,996	2,106	3,674	3,337	977	-	17,753	14,601-21,400	
423	1,037	1,912	1,872	2,397	3,089	4,168	6,134	7,054	1,676	48	29,810	21,401-30,000	
293	905	1,543	1,548	2,027	2,120	2,611	4,413	4,805	923	-	21,188	30,001-40,000	
343	635	1,261	1,448	1,960	1,964	2,529	4,018	2,772	204	-	17,134	40,001-50,000	
182	380	1,051	790	1,199	1,429	1,572	2,018	1,026	275	-	9,922	50,001-58,800	
88	319	789	468	691	1,408	974	1,936	567	48	-	7,288	58,801-66,000	
458	353	579	1,255	1,515	1,933	1,607	2,720	773	43	-	11,236	66,001-85,200	
-	153	170	161	324	323	250	271	55	-	-	1,707	85,201-92,400	
597	1,177	1,406	1,508	1,700	1,684	1,836	1,676	500	-	-	12,084	92,401 +	

לוח יב/19 - התפלגות המבוטחים הלא שכירים לפי מין המבוטח וסוגו במספרים מוחלטים ובאחוזים

Table L/19 - Distribution of Insured Non-Employees by Sex and Category - Absolute Numbers and Percentages

1974-1977

SEX OF INSURED	אחוזים				מספרים מוחלטים				מין המבוטח	
	PER CENT				ABSOLUTE NUMBERS					
	1977	1976	1975	1974	1977	1976	1975	1974		
TOTAL POPULATION					סך הכל האוכלוסייה					
TOTAL	100.0	100.0	100.0	100.0	312,038	303,885	284,997	266,653	סך הכל	
MEN	82.8	83.1	82.8	82.7	258,227	252,396	236,047	220,513	גברים	
WOMEN	17.2	16.9	17.2	17.3	53,811	51,489	48,950	46,140	נשים	
CATEGORY 33					סו 33					
TOTAL	100.0	100.0	100.0	100.0	178,929	178,863	172,381	163,401	סך הכל	
MEN	86.5	86.7	85.8	85.5	154,813	155,073	147,989	139,752	גברים	
WOMEN	13.5	13.3	14.2	14.5	24,116	23,790	24,392	23,649	נשים	
CATEGORY 29					סו 29					
TOTAL	100.0	100.0	100.0	100.0	57,455	53,746	45,238	41,773	סך הכל	
MEN	78.2	78.1	80.5	80.5	44,944	41,994	36,420	33,641	גברים	
WOMEN	21.8	21.9	19.5	19.5	12,511	11,752	8,818	8,132	נשים	
OTHER					אחר					
TOTAL	100.0	100.0	100.0	100.0	75,654	71,276	67,378	61,479	סך הכל	
MEN	77.3	77.6	76.6	76.6	58,470	55,329	51,638	47,120	גברים	
WOMEN	22.7	22.4	23.4	23.4	17,184	15,947	15,740	14,359	נשים	

מרק י"ג - מצבת עובדי המוסד והוצאות מינהל

הנתונים על תקן עובדי המוסד מבוססים על חוברת שמוציאה מחלקת כח אדם על מצבת התקן המאושרת של המוסד לשנים הנדונות לפי דרגות ותפקידים. המספרים אינם כוללים את העובדים הארעיים.

סיווג העובדים לפי דירוג אחיד או מקצועי ודרגותיהם נקבע בשנת הסיווג 1964. החל משנת 1969 פוצלו העובדים בדירוג מקצועי לפי סוג הדירוג.

סיווג העובדים לפי דרגות¹ - כולל:

מטה ומינהל:

חברי מנהלה, מנהלי סניפים, מרכזי סניפי משנה, מזכירות של. מנהלי סניפים, עובדי לשכות משפטיות, עובדי לשכות רפואיות, אנף למחקר ותכנון, ארגון ושיטות, מנגנון.

כח אדם: עוזר לאמרכלות, פקיד כ"א;

משק ושרותים:

ארכיב: עובדי תקיון כללי (לא כולל תקיון הענפים);

משק ובינוי: אחראי למשק, חצרן, נהג, שליח, עובדי נקיון, מפעיל מעלית, שומר.

מינהל כללי: פקיד מודיעין, מזכירה, טלפנית, כחבנית.

גמלאות:

פקידי תביעות ושיקום לכל ענפי הביטוח.

גבייה כללית:

מפקחי גבייה מחוזיים ואזוריים, מדור הביטוח, מבקרי חוץ ומעקלים.

גבייה מלא-שכירים:

עובדים ספציפיים לגבייה מלא-שכירים.

גבייה ממעבידים:

עובדים ספציפיים לגבייה ממעבידים (כולל בוחני גבייה).

כספים וחשבונות:

עובדי הנהלת החשבונות, בוחני גמלאות וקופאים.

עבוד נתונים אוטומטי:

מתכננים, מתכנתים, מפעילי מחשב, נקבניות ועובדי יחידת הבקרה והמיכון.

(1) במקרה של מתח דרגות לקחנו את הדרגה העליונה.

הוצאות מינהל

הנתונים על הוצאות המינהל הם נתוני הנהלת החשבונות של מחלקת הכספים.

סיווג הוצאות המינהל נערך לפי סעיפי תקציב ראשיים בהתאם למתכונת תקציבי המשרדים.

הסעיפים הראשיים של התקציב כוללים:

כח אדם: כולל כל ההוצאות הישירות לכח אדם, הסוציאליות והנלוות, וכן פנסיה

ופיטורין, וכן תשלומי השכר לכל סוגי העובדים במוסד.

ארגון:

כולל ההוצאות המשקיות השוטפות: אש"ל, החזקת רכב, דיוור, תקשורת

תשלומי עמלות, הסברה, הדרכה, ועדות רפואיות (הסעיף אינו כולל

הוצאות מיכון).

עבוד נתונים אוטומטי:

מהווה חלק מהוצאות הארגון אך הופרד לסעיף ראשי. בהוצאות עיבוד נתונים אוטומטי נכללו הוצאות השכירות והחלק היחסי של רכישת המערכת של מתקני המחשבים, רכישת תכנות ושעות מחשב מחוץ למוסד. כאמור הסעיף אינו כולל הוצאות כח אדם (הנהלה, תכנות והפעלה) למערכת עיבוד הנתונים האוטומטי.

שונות:

הן השקעות לטווח קצר: רכישת ריהוט, מכונות משרדיות, התקנת טלפונים רכישת כלי רכב, ספרים.

יצויין שבהוצאות המינהל לא נכללו השקעות לטווח ארוך: רכישת קרקעות, בינוי והתקנות קבועות כבנינים. 'השקעות אלו אינן כלולות בתקציב המינהלי אלא בתקציב רב-שנתי - מאושר ומבוצע בהתאם לצרכים

פיצול הוצאות המינהל למשימות עיקריות מהווה שלב ביניים של זקיפת הוצאות המינהל לענפי הביטוח - בהתאם לדרישת החוק.

דיווחי הביצוע התקציבי לפי חתך ארגוני-תקציבי מהווים את הבסיס לפיצול הוצאות המינהל בחתך משימתי (עיקרי).

לוח יג/1 - תקן מאושר של משרות קבועות
 Table M/1 - Approved Table of Organization of Permanent Job Positions

1955-1977

PERIOD	סניפים	משרד ראשי	סך הכל	סניפים	משרד ראשי	סך הכל	תקופה
	Local Offices	Head Office	TOTAL	Local Offices	Head Office	TOTAL	
	PER CENT			ABSOLUTE NUMBERS			
		אחוזים			מספרים מוחלטים		
1955	80.3	19.7	100.0	392	96	488	1955
1960	75.1	24.9	100.0	590	196	786	1960
1965	73.2	26.8	100.0	747	274	1021	1965
1967	73.8	26.2	100.0	792	281	1073	1967
1968	73.3	26.7	100.0	796	290	1086	1968
1970	72.1	27.9	100.0	857	332	1,189	1970
1974-1975	74.9	25.1	100.0	1,587	533	2,120	⁽¹⁾ 1974-1975
1976-1977	71.6	28.4	100.0	1,748	692	2,440	⁽¹⁾ 1976-1977

1) The positions were authorised for two years.

1) התקנים אושרו לשנתיים.

לוח יג/2 - תקן מאושר של משרות קבועות - לפי דירוג ודרגה
 Table M/2 - Approved Table of Organization of Permanent Job Positions - by
 Pay Scale and Grade

1967-1977

GRADE	1976-1977	1974-1975	1967	(1) 1976-1977	(1) 1974-1975	1967	דרגה
	PER CENT	אחוזים		ABSOLUTE NUMBERS			מספרים מוחלטים
TOTAL	100	100	100	2,440	2,120	1,073	סך הכל
UNIFORM PAY SCALE - TOTAL	86	87	95	2,092	1,841	1,019	דירוג אחיד - סך הכל
3-6	-	4	9	-	82	93	ג'-ו'
7	4	-	8	87	1	80	ז'
8	-	-	11	-	2	122	ח'
9	-	4	7	-	81	78	ט'
10	1	8	19	30	171	203	י'
11	4	4	10	95	84	104	יא
12	9	8	14	222	156	151	י"ב
13	7	21	6	174	432	62	י"ג
14	21	8	3	519	167	31	י"ד
15	7	20	4	166	430	48	ט"ו
16	20	4	2	494	91	21	ט"ז
17	6	3	1	140	72	14	י"ז
18-20	7	3	1	165	72	12	י"ח-כ'
PROFESSIONAL PAY SCALE - TOTAL	14	13	5	348	279	50	דירוג מקצועי - סך הכל
Physicians	1	1	-	30	23	-	רופאים
Legal Advisers	1	1	-	27	20	-	משפטים
Various Sciences	3	8	-	77	181	-	מדעים שונים
Electronic Data Processing	3	2	-	66	41	-	מיכון
Other	6	1	-	(2) 148	14	4	אחר

(1) The positions were authorised for two years.

(2) Including 135 social workers.

(1) התקנים אושרו לשנתיים.
 (2) מתוכם 135 עובדים סוציאליים.

לוח יג/3 - תקן מאושר של משרות קבועות - לפי תפקיד
 Table M/3 - Approved Table of Organization of Permanent Job Positions - by Function

1965-1977

PERIOD	עבוד נתונים אטומטי	כספים וחשבונות	גביה מפעילים	גביה מלא- שכירים	גביה כללית	נמלאות	משק ושרותים	מטה ופינהל	סך הכל	תקופה
	Electronic Data Processing	Finance and Accounting	Contribution from Employers	Contribution from Non- Employees	General Contribution	Benefits	Maintenance and Services	Management and Adminis- tration	TOTAL	
ABSOLUTE NUMBERS										
										מספרים מוחלטים
1965	73	154	73	139	92	206	99	185	1,021	1965
1970	78	147	82	124	149	227	181	201	1,189	1970
1971	81	150	100	161	146	233	169	239	1,279	1971
1972	91	211	105	143	214	370	152	256	1,541	1972
1973	101	248	112	167	215	427	183	274	1,727	1973
1974-1975	117	264	129	191	226	707	196	290	2,120	1974-1975
1976-1977	156	274	152	221	206	884	346	201	2,440	1976-1977
PER CENT										
										אחוזים
1965	7.1	15.1	7.2	13.6	9.0	20.2	9.7	18.1	100.0	1965
1970	6.6	12.4	6.9	10.4	12.5	19.1	15.2	16.9	100.0	1970
1971	6.3	11.7	7.8	12.6	11.5	18.2	13.2	18.7	100.0	1971
1972	5.9	13.7	6.8	9.3	13.9	24.0	9.8	16.6	100.0	1972
1973	5.8	14.4	6.5	9.7	12.4	24.7	10.6	15.9	100.0	1973
1974-1975	5.5	12.5	6.1	9.0	10.6	33.3	9.3	13.7	100.0	1974-1975
1976-1977	6.4	11.2	6.2	9.1	8.5	36.2	14.2	8.2	100.0	1976-1977

לוח יג/4 - הוצאות המינהל¹ לפי סעיפי תקציב עיקריים
 Table M/4 - Administrative Expenditures¹ by Budget Categories

1955-1978

IL THOUSAND

אלפי ל"י

PERIOD	שונות Miscellaneous	מיכון Electronic, Data Processing	ארגון Organization	כח אדם Personnel	הוצאות מינהל ADMINISTRATION EXPENDITURES		תקופה
					כאחוז מהגבייה והגמלאות As per cent of Contributions and Benefits	סך הכל TOTAL	
	ABSOLUTE NUMBERS				מספרים מוחלטים		
1955	119		399	1,380	4.0	1,898	1955
1960	116	138	1,266	3,270	2.8	4,790	1960
1965	264	729	3,501	10,069	2.9	14,563	1965
1970	642	964	6,383	14,419	1.4	22,408	1970
1971	794	1,589	8,540	17,704	1.3	28,627	1971
1972	789	2,265	10,993	23,086	1.4	37,133	1972
1973	687	2,900	14,477	30,739	1.2	48,803	1973
1974	1,074	3,718	19,851	47,852	1.1	72,495	1974
1975	2,634	6,483	29,771	78,249	1.2	117,137	1975
1976	5,934	12,705	38,879	100,860	1.1	158,378	1976
1977	7,489	24,972	67,050	167,677	1.2	267,187	1977
1978	12,415	52,195	125,222	324,647	1.4	514,479	1978

(1) Including Administration Expenditures for Non-Statutory Payments.

(1) כולל הוצאות מינהל עבור ביצוע חשלושים לא לפי חוק הביטוח הלאומי.

לוח יג/5 - הוצאות המינהל לפי משימות עיקריות
Table M/5 - Administrative Expenditures by Main Functions

1967-1978

אלפי ל"י

IL THOUSAND

PERIOD	BENEFITS גמלאות			CONTRIBUTIONS גבייה			סך הכל TOTAL	תקופה
	השלומים Payments	חביעות Claims	סך הכל TOTAL	מעצמאיים From Non-Employees	מעעבידים From Employers	סך הכל TOTAL		
	ABSOLUTE NUMBERS			מספרים מוחלטים				
1967	2,533	5,124	7,657	3,381	3,509	6,890	14,547	1967
1968	3,048	5,458	8,506	3,901	3,626	7,527	16,033	1968
1969	3,341	5,701	9,042	4,119	3,789	7,908	16,950	1969
1970	4,337	7,230	11,627	5,791	4,990	10,781	22,408	1970
1971	5,911	9,564	15,475	7,134	6,018	13,152	28,627	1971
1972	7,499	14,427	21,926	8,167	7,040	15,207	37,133	1972
1973	11,355	19,418	30,773	9,900	8,130	18,030	48,803	1973
1974	16,544	28,535	45,079	16,801	10,615	27,416	72,495	1974
1975	32,750	49,550	82,300	21,107	13,730	34,837	117,137	1975
1976	49,818	65,800	115,618	26,260	16,500	42,760	158,378	1976
1977	70,797	124,554	195,351	40,398	31,438	71,836	267,187	1977
1978	124,643	235,638	360,281	83,754	70,444	154,198	514,479	1978
	ADMINISTRATION EXPENDITURES AS PER CENT OF CONTRIBUTIONS OR PAYMENTS			הוצאות המינהל כאחוז מהגבייה או התשלום				
1967	2.8	8.5	1.2	2.0	2.4	1967
1968	1.9	8.0	1.0	1.8	1.8	1968
1969	1.7	7.5	0.9	1.6	1.7	1969
1970	1.7	6.1	0.5	1.0	11.4	1970
1971	1.6	6.4	0.5	1.0	1.2	1971
1972	2.0	6.6	0.5	1.0	1.4	1972
1973	1.2	8.1	0.4	0.8	1.1	1973
1974	1.3	8.4	0.4	0.9	1.1	1974
1975	1.6	6.5	0.3	0.8	1.2	1975
1976	1.5	4.8	0.3	0.6	1.1	1976
1977	1.8	4.9	0.3	0.7	1.2	1977
1978	2.1	6.0	0.4	0.8	1.4	1978

מרק י"ד - החוצאה לבטחון סוציאלי בישראל

התוכניות והשירותים שנכללו במערכת הבטחון הסוציאלי בישראל הן:

1. ביטוח סוציאלי:

- א. ביטוח זיקנה ושאירים
- ב. ביטוח נפגעי עבודה
- ג. ביטוח אימהות
- ד. קצבאות משפחה
- ה. קצבאות ילדי עובדים
- ו. ביטוח נכות
- ז. ביטוח אבטלה
- ח. קרן מחלה (ביטוח בריאות ותשלום עבור מחלה)

2. פנסיות לעובדי מדינה.

3. שירותי בריאות ציבוריים

4. שירותי סעד ציבוריים

5. גמלאות לנפגעי מלחמה

6. תמיכות לשכר נמוך

7. דמי מזונות.

תוכניות ושירותים אלה מתאימים לתכנה של מערכת הבטחון הסוציאלי שנחקבלה ע"י ארגון העבודה הבינלאומי. סדרות הנחונים שהובאו בטבלאות של מחקר זה סווגו לפי תכניות הבטחון הסוציאלי העיקריות. על מנת לאפשר השוואה עם הנחונים המפורסמים ע"י ארגון העבודה הבינלאומי, ולמנוע פירוט יתר המסרביל את הכנתן. תכניות אלה הן:

1. ביטוח סוציאלי ותוכניות גלות

2. קצבאות משפחה וילדים

3. פנסיות של עובדי מדינה

4. שירותי בריאות ציבוריים

5. שירותי סיוע ציבוריים

6. גמלאות לנפגעי פעולות מלחמה.

הגדרות

קרן מחלה: הכוונה לקופת החולים של ההסתדרות - שהיא המוסד הראשון לביטוח בריאות שהוקם בישראל - וקופות חולים אחרות המבטחות כמעט את כל כח העבודה והתלויים בהם.

שירותי בריאות ציבוריים: המספקים חלק ניכר מהטיפול הרפואי. כפי שנהוג בארצות אחרות, ממונה משרד הבריאות על הרפואה הציבורית ומכסה חלק ניכר מהוצאות האשפוז והרפואה המונעת, ההשקעה בשירותי בריאות איננה נכללת בסעיף זה.

שירותי סעד ציבוריים: ובכללם טיפול במשפחות, בזקנים, צעירים וילדים, חולים כרוניים ומוגבלים בפיקוח ובסיוע הכספי של משרד הבריאות, המשרד לרווחה חברתית והרשויות המקומיות.

יש לציון כי החל משנת 1972 שוננו תוכניות הבטחון הסוציאלי הכלולות בשירותי בריאות וסעד צבוריים. עד שנה זו הצגת הנתונים היתה לפי: משרד הבריאות, משרד הסעד ורשויות מקומיות, כלומר, ציון המשרדים והרשויות האחראיות על תוכניות אלה. החל מ-1972 כל ההכנסות וההוצאות הקשורות בשירותי הרפואה הציבורית כלולות בתוכנית "שירותי רפואה צבורית", ואילו התוכנית לסעד צבורי כוללת רק סיוע כזה בכדי למנוע כפילויות בחישובים.

הפירוט של ההכנסות וההוצאות של מערכת הבטחון הסוציאלי הוא כדלהלן:

1. הוצאות

א. סך הגמלאות - טיפול רפואי

גמלאות בעין שאינן טיפול רפואי

גמלאות כספיות.

ב. הוצאות אדמיניסטרציה

ג. העברה לתכניות אחרות הכלולות במערכת הבטחון הסוציאלי

ד. הוצאות אחרות.

2. הכנסות

א. סך הגבייה - ממבוטחים

ממעבידים

ב. השתתפות הממשלה

ג. השתתפות של רשויות ציבוריות אחרות

ד. הכנסה מהון

ה. העברות מתכניות אחרות הכלולות במערכת הבטחון הסוציאלי

ו. הכנסות אחרות.

בסעיף "גמלאות" קיימת הבחנה בין טיפול רפואי, גמלאות אחרות בעין וגמלאות כספיות בגללן השוני באופיין של גמלאות אלה.

תקבולים ממבוטחים וממעבידים כוללים את דמי הביטוח המשולמים ע"י העובדים ומעבידיהם.

העצמיים משלמים את דמי הביטוח החלים עליהם בעצמם. הסעיפים "השתתפות הממשלה"

ו"השתתפות רשויות אחרות" כוללים את כל התשלומים לתכניות הביטוח הסוציאלי ע"י הממשלה

ורשויות אחרות. תשלומים ע"י רשויות ציבוריות מכוח היותן מעסיקים כלולים בסעיף "תשלומים

ע"י מעבידים".

"הכנסה מהון" כוללת ריבית על ההון המושקע, רנטה וכו'

לוח יד/1 - הכנסות והוצאות לביטחון סוציאלי

1978

במיליוני ל"י

RECEIPTS							הכנסה	בטחון סוציאלי - ועבדות ועצמים
סך הכל הכנסה	הכנסות אחרות	הכנסה מהון	השתתפות רשויות ציבוריות אחרות	השתתפות הממשלה	CONTRIBUTIONS		גבייה	
					מהמעבידים	מהמבוטחים		
Total receipts	Other receipts	Income from capital	Participation of other public authorities	State participation	From employers	From insured persons		
כניסות סוציאלי								
1. המוסד לביטוח לאומי								
3,569.8	0.2	555.3	-	(2) 1,067.0	1,140.2	807.1	א. זקנה ושאיירים ב. נפגעי עבודה	
585.4	16.2	94.7	-	-	474.5	-	- שכירים	
49.8	2.2	0.2	-	-	-	47.4	- עצמאיים	
387.7	-	-28.4	-	3.6	187.6	224.9	ג. אימהות	
2,836.1	-	62.6	-	(2) 1,566.0	1,094.1	113.4	ד. משפחות מרובות ילדים	
558.7	-	58.4	-	257.5	218.9	23.9	ה. ילדי עובדים	
624.2	+	264.8	-	-	239.6	119.8	ו. נכות כללית	
2,742.1	34.6	-	88.1	603.3	1,178.9	837.2	ז. קצוות חולים	
12.4	-	-	-	-	12.4	-	א. ביטוח מחלה ב. ביטוח דמי מחלה	
11,366.2	53.2	1,007.6	88.1	3,497.4	4,546.2	2,173.7	סיכום בתים 1-2	
537.0	-	-	-	-	537.0	-	3. פנסיה ממשלתית	
1,801.7	158.7	-	115.0	1,528.0	-	-	4. שירותי בריאות צבוריים	
1,016.0	90.0	-	-	926.0	-	-	5. שירותי סעד צבוריים	
1,202.6	-	-	-	1,202.6	-	-	6. נפגעי מלחמה	
-	-	-	-	-	-	-	7. מענקים לבעלי שכר נמוך	
27.8	-	-	-	27.8	-	-	8. חשלומי דמי מזונות	
15,951.3	301.9	1,007.6	203.1	7,181.8	5,083.2	2,173.7	סך הכל	
(1) לא כולל חשלומי העברה.								
(2) כולל 792.8 מיליון ל"י נמלאה לא-גבייתיות ששולמו למקבלי קצבאות זקנה ושאיירים ו-504.1 מיליון ל"י למשפחות מרובות ילדים, על חשבון אוצר המדינה.								

THE COST OF SOCIAL SECURITY IN ISRAEL

Table N/1 – Social Security Receipts and Expenditure

1976

IL. Millions

SOCIAL SECURITY SCHEMES AND BRANCHES	הוצאה						
	EXPENDITURE			גמלאות			
	סך הכל הוצאות	הוצאות אחרות	הוצאות מינהל	סך הכל גמלאות	גמלאות בכסף	גמלאות בעין	טיפול רפואי
	Total expenditure	Other expenditures	Administrative expenditure	Total benefits	Cash benefits	Benefits in kind	Medical care
SOCIAL INSURANCE							
1. National Insurance							
Institute							
a. Old-age and survivors insurance	2,636.4	0.8	36.4	2,599.2	2,599.2	-	-
b. Employment injury insurance							
- employees	269.8	0.2	17.9	251.7	241.3	10.4	-
- self-employed	40.2	-	5.6	34.6	34.6	-	-
c. Maternity insurance	297.9	-	8.0	289.9	191.4	1.2	97.3
d. Large-family allowances							
e. Employees' children allowances	3,014.5	0.5	31.0	2,983.0	2,983.0	-	-
f. Disability insurance	275.6	0.2	17.9	257.5	257.5	-	-
g. Unemployment insurance	37.6	0.3	2.9	34.4	34.4	-	-
2. Sickness funds							
a. Health insurance	3,436.7	299.9	354.4	2,781.9	-	75.0	2,706.9
b. Sick pay	12.2	-	-	12.2	12.2	-	-
SUB-TOTAL 1-2	10,020.9	301.9	474.6	9,244.4	6,535.6	86.6	2,804.2
3. Government employees' pension							
	537.0	-	-	537.0	537.0	-	-
4. Public health services							
	1,808.5	404.0	54.0	1,350.5	-	-	1,350.5
5. Public assistance services							
	1,016.0	101.0	132.7	782.3	735.3	47.0	-
6. War victims							
	1,202.6	-	28.4	1,174.2	646.7	312.1	215.4
7. Low-wage supplement							
	-	-	-	-	-	-	-
8. Alimony							
	27.8	-	0.9	26.9	26.9	-	-
GRAND TOTAL	14,612.8	806.9	690.6	13,115.3	8,299.5	445.7	4,370.1

(1) Excluding transfer payments.

(2) Includes 792.8 million IL non-contributory benefits paid for old-age and survivors pension and 504.1 million IL for special large-family allowances, financed by the Government.

לוח יד/2 - ההוצאות לביטוח סוציאלי לפי ענפים ותוכניות עיקריים
 Table N/2 - Social Security Expenditure by Main Branches and Schemes

1950 - 1976

IL Millions

במיליוני ל"י

ענפים אחרים ²	נפגעי מלחמה נמלאות	שרותי סעד ציבוריים	שרותי בריאות ציבוריים	פנסיה ממשלתית	קצבאות משפחה וילדים	מחלה ואימהרה	זקנה ושאירים	ס"ה הוצאות	שנה
Other branches ⁽²⁾	War victims	Public assistance services	Public health services	Government employees' pension	Family and children's allowances	Sickness/ maternity	Old-age and survivors	Total expenditure	YEAR
ABSOLUTE NUMBERS									
								מספרים מוחלטים	
1	3	2	7	-	-	8	..	21	1950
5	5	10	35	-	-	61	..	116	1955
14	8	25	87	5	8	136	40	323	1960
27	17	127	125	23	54	276	88	737	1965
55	100	191	268	66	176	548	290	1,694	1970
72	140	284	312	93	253	638	389	2,181	1971
92	147	214	426	109	315	867	482	2,652	1972
119	251	278	602	162	537	1,090	783	3,822	1973
210	412	604	820	267	979	1,763	1,435	6,490	1974
446	719	782	1,155	352	1,777	2,337	2,021	9,589	1975
623	1,203	1,016	1,808	537	3,043	3,747	2,636	14,613	1976
AS PERCENTAGE OF TOTAL EXPENDITURE									
								כאחוז מס"ה ההוצאות	
4.8	14.2	9.5	33.4	-	-	38.1	..	100	1950
4.3	4.3	8.6	30.2	-	-	52.6	..	100	1955
4.3	2.5	7.7	26.9	1.6	2.5	42.1	12.4	100	1960
3.7	2.3	17.2	17.0	3.1	7.3	37.5	11.9	100	1965
3.3	5.9	11.3	15.8	3.9	10.4	32.3	17.1	100	1970
3.3	6.4	13.0	14.3	4.3	11.6	29.3	17.8	100	1971
3.4	5.5	8.1	16.1	4.1	11.9	32.7	18.2	100	1972
3.1	6.5	7.3	15.8	4.2	14.1	28.5	20.5	100	1973
3.2	6.4	9.3	12.6	4.1	15.1	27.2	22.1	100	1974
4.6	7.5	8.2	12.0	3.7	18.5	24.4	21.1	100	1975
4.3	8.2	7.0	12.4	3.7	20.8	25.6	18.0	100	1976
(1) Excluding transfer payments.									(1) לא כולל תשלומי העברה.
(2) Employment injury, Disability and Unemployment.									(2) נפגעי עבודה, נכות ואבטלה.

לוח נ/3 - התחלקות ההוצאות לביטחון סוציאלי לפי יעד ההוצאה
 Table N/3 - Distribution of Social Security Expenditure According to Destination

1960-1976

IL Millions

במיליוני ל"י

EXPENDITURE ⁽¹⁾						הוצאות ¹	שנה YEAR
THEREOF:					מנה:	סה"ח הוצאות Total expenditure	
הוצאות אחרות Other expenditure	הוצאות מינהל Administrative expenditure	BENEFITS במלאות					
		במלאות בכסף Cash benefits	במלאות בעין Benefits in kind	טיפול רפואי Medical care	סה"ח גימלאות Total benefits		
ABSOLUTE NUMBERS						מספרים מוחלטים	
1	2	4	..	14	18	21	1950
8	11	21	..	76	97	116	1955
11	30	100	..	182	282	323	1960
24	57	278	..	378	656	737	1965
93	108	733	92	668	1,493	1,694	1970
77	139	1,011	135	819	1,965	2,181	1971
180	182	1,263	68	959	2,290	2,652	1972
230	256	1,968	100	1,268	3,336	3,822	1973
572	333	3,654	154	1,777	5,585	6,490	1974
753	491	5,610	253	2,482	8,345	9,589	1975
807	691	8,299	446	4,370	13,115	14,613	1976
AS PERCENTAGE OF TOTAL EXPENDITURE						כאחוז מסה"ח הוצאות	
4.0	9.5	19.1	..	66.6	85.7	100	1950
6.9	9.5	18.1	..	65.5	83.6	100	1955
3.4	9.3	30.9	..	56.4	87.3	100	1960
3.3	7.7	37.7	..	51.3	89.0	100	1965
5.5	6.4	43.3	5.4	39.4	88.1	100	1970
3.5	6.4	46.3	6.2	37.6	90.1	100	1971
6.8	6.8	47.6	2.6	36.2	86.4	100	1972
6.0	6.7	51.5	2.6	33.2	87.3	100	1973
8.8	5.1	56.3	2.4	27.4	86.1	100	1974
7.9	5.1	58.5	2.6	25.9	87.0	100	1975
5.5	4.7	56.8	3.1	29.9	89.8	100	1976

(1) Excluding transfer payments.

(1) לא כולל תשלומי העברה.

לוח יד/4 - התחלקות ההכנסה לביטחון סוציאלי לפי מקור ההכנסה
 Table N/4 - Distribution of Social Security Receipts According to Origin

IL Millions

1950-1976

במיליוני ל"י

RECEIPTS ⁽¹⁾			הכנסה ⁽¹⁾				שנה YEAR
הכנסות אחרות Other receipts	הכנסה מהון Income from capital	השתתפות הממשלה ורשויות ציבוריות אחרות Participation of government and other public authorities	CONTRIBUTION			סה"כ הכנסה Total receipts	
			מהמעבידים From employers	מהמבוטחים From insured persons	סה"כ גבייה Total contribution		
ABSOLUTE NUMBERS			מספרים מוחלטים				
-	-	13	4	3	7	20	1950
1	1	54	40	44	84	140	1955
3	10	143	109	105	214	370	1960
5	53	311	287	204	491	860	1965
10	89	730	792	459	1,251	2,080	1970
11	120	984	1,051	574	1,625	2,740	1971
116	188	1,061	1,292	601	1,893	3,258	1972
125	302	1,641	1,593	688	2,281	4,349	1973
113	477	3,129	2,400	950	3,350	7,069	1974
314	670	4,877	3,281	1,334	4,615	10,476	1975
302	1,007	7,385	5,083	2,174	7,257	15,951	1976
AS PERCENTAGE OF TOTAL EXPENDITURE			כאחוז מ"ה הוצאות				
-	-	65.0	20.0	15.0	35.0	100	1950
0.7	0.7	38.6	28.6	31.4	60.0	100	1955
0.8	2.7	38.7	29.5	28.3	57.8	100	1960
0.6	6.1	36.1	33.4	23.7	57.1	100	1965
0.5	4.3	35.1	38.0	22.1	60.1	100	1970
0.4	4.4	35.9	38.3	21.0	59.3	100	1971
3.5	5.8	32.6	39.7	18.4	58.1	100	1972
2.9	6.9	37.8	36.6	15.8	52.4	100	1973
1.6	6.7	44.3	34.0	13.4	47.4	100	1974
3.0	6.4	46.6	31.3	12.7	44.0	100	1975
1.9	6.3	46.3	31.9	13.6	45.5	100	1976

(1) Excluding transfer payments.

(1) לא כולל תשלומי העברה.

פרק ט"ו - שכר ותעסוקה ממקורות המוסד לביטוח לאומי

סדרת מדרי שכר ותעסוקה

סדרת מדרי השכר והתעסוקה על סמך דיווחי המעבידים למוסד לביטוח לאומי נערכת ומתפרסמת משנת 1961 ע"י הלשכה המרכזית לסטטיסטיקה בשיתוף עם המוסד לביטוח לאומי. העדכון הנוכחי על בסיס ממוצע 1968 = 100.0 בא לאחר עדכון קודם שנערך בשנת 1965 על בסיס ינואר 1965 = 100.0.

הסדרה כוללת את הנחונים הבאים:

משרות שכיר - מספר השכירים (קבועים וארעיים) אשר מדווח בטפסי 102 של המוסד לביטוח לאומי בכל חודש. היות ואותו שכיר עשוי להיות רשום בטפסים של מספר מעבידים (אם הוא עובד, באותו חודש, ביותר ממקום עבודה אחד), המדידה היא למעשה של מספר משרות שהיו מאוישות לפחות יום אחד בחודש ואשר שולם עבורן שכר.

סך השכר ברוטו לחודש - כל התשלומים המשולמים לעובד בחודש (לפני ניכוי מס הכנסה וביטוח לאומי), כולל: הפרשים עבור תקופות קודמות, שעות נוספות, תוספת משפחה, קצבת-ילדי עובדים, תשלומי "חודש 13", קצובת נסיעה, קצובת ספרות מקצועית וקצובת הבראה ותוספת מיוחדת למקבלי שכר נמוך. אינו כולל: תשלומים נלווים והוצאות סוציאליות, שהמעביד משלם עבור העובד.

לאחר הפעלת הרפורמה במס הכנסה ביולי 1975, חל שינוי בדיווח השכר. הגדרת השכר החדשה היא: השכר החייב במס הכנסה, כולל נוסף להגדרה לעיל, גם תשלומים עבור אחזקת רכב, טלפון, הפרשי ריבית על הלואות בריבית נמוכה והפרשות המעביד לקרן השתלמות. מאידך, קצבת ילדי עובדים אינה נכללת בשכר⁽²⁾.

שכר ממוצע למשרת שכיר - סך השכר מחולק למספר משרות שכיר. מהגדרת משרות שכיר כנ"ל נובע, כי השכר הממוצע למשרת שכיר נמוך מהשכר הממוצע לשכיר.

ענף כלכלי - הנחונים בפרק זה מבוססים על סיווג אחיד של ענפי הכלכלה. סיווג זה הופעל החל בשנת הבסיס 1968.

(1) ראה "מדרי שכר ותעסוקה", מוסף לירחון הסטטיסטי לישראל, מס' 11, 1970.

(2) ראה מוסף ל"ירחון הסטטיסטי לישראל" מס' 6, 1976. ו"שנתון סטטיסטי לישראל" מס' 29, 1978.

מ ק ו ר ה נ ת ו נ י מ :

מקור האוכלוסיה הנחקרת כוללת את כל המפעלים המעסיקים שכיר אחד לפחות; כמו כן, נכללים חברי קואופרטיבים, העובדים האזרחיים של מערכת הביטחון ועובדים מהשטחים המוחזקים. האוכלוסיה אינה כוללת חברי קיבוצים העובדים במשקיהם או במפעלים שבבעלות משקיהם, מעבידים העובדים במפעליהם, תלמידי כתי ספר מקצועיים ועוזרות בית.

המסגרת - כמסגרת לדגימה שימשה ברטסת המעבידים של המוסד לביטוח לאומי, כשהיא מעודכנת עד מרס 1969. כרטסת זו הושלמה על ידי מפעלים נוספים מתוך דיווחים שוטפים לכרטסת המעבידים.

המדגם - המדגם הנוכחי כולל כ-4,600 מפעלים, הכוללים כ-70% מסך הכל משרות השכיר באוכלוסיה.

שיטת הדגימה - האוכלוסיה חולקה לשכבות דגימה. כל שכבה אופיינה על סמך ענף כלכלי ראשי וגודל המפעל. בכל קבוצת גודל בענף, היתה הסתברות בחירה אחרת.

בכל ענף נדגמו בודאות (מפעל "ודאי" הוא מפעל המייצג את עצמו בלבד) מפעלים המעסיקים 75 שכירים או יותר ובענפים מסוימים נדגמו בודאות מפעלים קטנים יותר.

המדגם מעודכן מידי חודש על ידי גריעת מפעלים שהפסיקו לפעול ותוספת מדגם של מפעלים חדשים שנפתחו.

עקב החלפת המדגם והשינויים שחלו בו, אין לראות בנתונים המתפרסמים לפי המדגם החדש המשך ישיר לנתוני המדגם הישן. הסדרה החדשה קיימת מ-1968.

בינואר 1975 בוצעה העברה לודאות (כדומה לזאת שנערכה ב-1972). למדגם הוספו מפעלים שגדלו מעבר לגודל מסוים, כך שכל מפעל שעבר גודל זה מייצג את עצמו בלבד.

בעקבות ההעברה לודאות והפעלת הרפורמה במס הכנסה, אומדני הרמה לשנת 1975 אינם השוואתיים לנתונים שפורסמו עבור תקופות קודמות. כדי לאפשר השוואות נחוני 1975 לתקופות קודמות, שורשו המדדים והם השוואתיים מ-1968.

לשם חישוב סך השכר ושכר ממוצע למשרת שכיר לחודש לשנת 1975, הונח כאילו השינוי בעקבות הרפורמה במס הופעל בינואר 1975.

נתוני שכר על-פי דווחי המעבידים לשלטונות המס וביטוח הלאומי

לוח טו/3 על התפלגות השכירים לפי מין ולפי קבוצות שכר מבוסס על דווחי המעבידים לשלטונות מס הכנסה והביטוח הלאומי וחושב על-פי מדגם שנתי של 2.5% מחומר זה.

כל שנה חייב כל מעביד לדווח לשלטונות המס על העובדים שהועסקו אצלו במרוצת השנה ועבדו לפחות 20 יום ברציפות. דיווח זה מגיע למוסד לביטוח לאומי ומשמש לעדכון קובץ המבוטחים של המוסד.

דיווח זה מכיל מידע על כל הכנסות העובד, על מס הכנסה ששילם וכן מאפיינים דמוגרפיים כגון: גיל, מין, מצב משפחתי ומספר ילדיו. גיל העובדים לא פחות מ-14 שנה.

עובד שעבד אצל מספר מעבידים, יופיע מספר פעמים בדיווח השנתי כמספר מעבידיו במשך כל השנה. כדי למנוע כפילויות, נעשה זווג בין-הנתונים המיוחסים לאותו עובד במטרה לאחד את כל נתוני השכר המיוחסים לאותו שכיר לרשומה אחת. האיחוד מתיחס למשרות בעלות אותם משתנים מזהים: מספר תעודת זהות ותאריך לידה.

הגדרת יחידת החקירה

שכיר: נכללים כל סוגי העובדים החודשיים, בין שעבדו שנה שלמה או שעבדו חלק ממנה הן במשרה מלאה או חלקית. לא נכללים פרטים על העובדים היומיים שלא מתנהל להם כרטיס עובד.

הגדרת השכר

השכר כאן הוא הכנסה כספית הנובעת מעבודה שכירה, ואינה כוללת הכנסות בעין, הכנסות שנוצרו מעבודה בחור לא שכיר והכנסות מרכוש.

השכר השנתי

סכום כל השכר שקבל העובד במשך השנה מכל המשרות והכפלתו ביחס המחקבל ע"י חלוקת 12 חודשי השנה במספר חודשי העבודה בפועל כפי שרווח על כך. ההנחה כאן ששכרו של העובד לא היה משתנה אילו היה עובד במשך שנה שלמה.

לוח ט"ו/1 - משרות שכיר שכר חודשי
ושכר חודשי ממוצע למשרת שכיר
Table O/1 - Employee Posts, Monthly Wage Bill and
Monthly Average Wage Per Employee Post

1965-1978

שכר חודשי ממוצע למשרת שכיר	שכר חודשי	משרות שכיר	שכר חודשי ממוצע למשרת שכיר (לי"י)	שכר חודשי (מליוני לי"י)	משרות שכיר (אלפים)	ת ק ו פ ה (1)
Monthly Average Wage Per Employee Post	Monthly Wage Bill	Employee Posts	Monthly Average Wage Per Employee Post (IL)	Monthly Wage Bill (IL Million)	Employee Posts (Thousands)	PERIOD (1)
INDICES	מדדים		ABSOLUTE NUMBERS	מספרים מוחלטים		
OLD SERIES (BASIS: JANUARY 1965 = 100)			סדרה ישנה (הבסיס: ינואר 1965 = 100)			
109.2	109.8	100.7	477	305.9	641.7	1965
130.0	130.8	100.3	568	362.9	638.9	1966
130.4	126.8	94.4	570	353.5	620.6	1967
134.6	142.8	106.2	588	398.1	676.9	1968
140.7	160.0	113.5	615	445.2	723.5	1969
NEW SERIES (BASIS: 1968 AVERAGE = 100)			סדרה חדשה (הבסיס: ממוצע 1968 = 100)			
100.0	100.0	100.0	593	427.5	720.5	1968
105.2	114.8	109.2	624	490.8	786.7	1969
114.2	131.3	115.0	677	561.4	828.7	1970
131.7	159.9	121.5	781	683.4	875.3	1971
149.6	189.3	126.5	888	809.8	911.8	1972
190.6	245.8	129.0	1,131	1,051.9	930.1	1973
259.9	338.8	130.4	1,542	1,450.0	940.1	1974
354.7	477.2	134.6	2,144	2,094.5	976.9	(2) 1975
471.4	652.3	138.3	2,849	2,863.9	1,004.3	1976
§ 697.7	§ 993.6	142.4	§ 4,230	§ 4,373.9	1,034.1	1977
1,077.2	1,581.0	146.8	6,512	6,938.7	1,065.6	1978

(1) The figures are for calendar year.

(2) Since January 1975 enterprises that gradually came to employ 75 or more persons per month were added to the sample. As from July 1975 wages were re-defined after the tax reform to include various payments. To enable comparisons between employment and wage data for various periods the indices were linked accordingly.

(1) התווים הם לשנה קלנדרית.
(2) החל בינואר 1975 נוספו למדגם מפעלים שגודלו במשך הזמן (75 שכירים ויותר בחודש). החל ביולי 1975 נתוני השכר הם לפי ההגדרה החדשה הכוללים מרכיבי שכר שונים, בעקבות הפעלת הרפורמה. לשם השוואת נתוני התעסוקה ושכר עפ"י תקופות שונות, שולשו המדדים בהתאם.

לוח טו/3 - התפלגות השכירים הקבועים לפי קבוצות שכר שנתי על פי דיווחי מעבידים לשלטונות המס הביטוח הלאומי (1)

Table O/3 - Distribution of Tenured Employees by Annual Wage Groups according to Employers' Returns to Tax Authorities and National Insurance Institute

1971-1974

WOMEN				MEN				TOTAL				סך הכל
1974	1973	1972	1971	1974	1973	1972	1971	1974	1973	1972	1971	שכר שנתי (ל"י) ANNUAL WAGE (IL)
ABSOLUTE VALUE (THOUSANDS)												ערך מוחלט (באלפים)
370	331	307	279	661	633	609	550	1,031	964	916	829	סך הכל TOTAL
PERCENTAGES												אחוזים
100.0	100.0	100.0	100.0	100.0	100.0	100.0	100.0	100.0	100.0	100.0	100.0	סך הכל TOTAL
14.3	16.8	18.6	19.7	9.7	11.1	12.1	13.5	10.7	12.9	14.3	15.6	עד 1200
7.4	9.6	11.2	11.8	5.4	5.8	6.7	7.4	5.9	7.1	8.2	8.9	1201-2401
5.9	7.9	9.3	10.8	4.3	4.7	5.3	5.7	4.5	5.8	6.6	7.5	2401-3600
5.1	7.4	9.2	9.6	3.8	4.2	4.8	4.8	4.0	5.3	6.3	6.4	3601-4800
5.4	7.2	7.6	9.1	3.7	3.6	4.6	4.5	3.8	4.8	5.6	6.0	4801-6000
4.6	6.5	7.6	8.4	3.5	3.5	4.3	4.9	3.5	4.6	5.4	6.1	6001-7200
4.7	6.0	7.3	7.4	3.3	3.4	4.1	5.7	3.4	4.3	5.2	6.3	7201-8400
4.4	5.4	6.5	5.8	3.1	3.4	4.7	5.5	3.2	4.1	5.3	5.6	8401-9600
4.6	5.5	5.2	4.4	3.1	3.5	5.0	5.8	3.1	4.2	5.0	5.3	9601-10800
4.0	5.0	4.1	3.1	2.9	3.4	4.9	5.6	2.9	4.0	4.6	4.8	10801-12000
3.8	3.8	3.2	2.5	2.9	3.7	4.7	5.5	2.9	3.7	4.2	4.5	12,001-13,200
3.5	3.4	2.4	1.8	2.6	3.7	4.6	4.6	2.5	3.6	3.9	3.6	13,201-14,400
3.6	2.9	2.1	1.5	3.1	3.8	4.2	4.5	3.1	3.5	3.5	3.5	14,401-15,600
3.4	2.1	1.3	1.1	2.8	3.5	3.6	3.6	2.7	3.0	2.8	2.8	15,601-16,800
2.8	2.0	1.2	0.7	2.8	3.3	3.8	3.0	2.7	2.8	2.9	2.2	16,801-18,000
2.7	1.8	0.7	0.5	2.9	3.2	3.2	2.5	2.8	2.8	2.3	1.8	18,001-19,200
2.5	1.1	0.5	0.4	2.7	3.0	2.5	2.1	2.6	2.4	1.9	1.5	19,201-20,400
7.6	2.7	1.0	0.9	9.5	10.2	7.4	5.1	9.1	7.7	5.2	3.7	20,401-25,000
4.7	1.4	0.5	0.3	8.5	6.7	3.9	3.2	8.1	4.9	2.8	2.2	25,001-30,000
4.6	1.3	0.5	0.2	15.2	10.6	5.2	2.3	14.5	7.4	3.7	1.6	30,001-50,000
0.4	0.2	-	-	4.2	1.7	0.4	0.2	4.0	1.1	0.3	0.1	50,001 +
11,359	7,922	6,273	5,596	20,953	15,376	11,935	10,227	17,508	12,819	10,039	8,668	שכר שנתי ממוצע (ל"י) Average Annual Wage (IL)(1)

(1) The average annual wage in this table was not calculated according to the same sources as the average wage per employee post. See the Introduction to this chapter for details.

(1) המקור לחישוב השכר השנתי הממוצע בלוח זה הם שונים מאלו לפיהם חושב השכר הממוצע למשרת שכיר. פרטים ראה במבוא לפרק זה.

Because of the new sample and the changes that have taken place in it, the figures published according to the new sample should not be viewed as a direct continuation of those in the old sample. The new series has been in existence since 1968.

In January 1975 a transfer to "certainty" was implemented (on the lines of that undertaken in 1972). Firms that had grown above a certain size were added to the sample in such a way that each firm that had passed this size represents only itself.

In consequence of the transfer to "certainty" and the Reform in Income Tax, the estimates for 1975 are not comparable with the data published for earlier periods. So as to be able to compare the 1975 figures with earlier periods, the indices were spliced and are comparable from 1968.

In order to be able to calculate the total wage and the average monthly wage per employee post for the year 1975, the change following the tax reform was taken as though it had come into operation in January 1975.

SALARY FIGURES ACCORDING TO EMPLOYERS' RETURNS TO THE TAX AUTHORITIES AND THE NATIONAL INSURANCE INSTITUTE ,

Table 0/3, "Distribution of Employees by sex and salary group", is based on employers' returns to the Tax Authorities and to the National Insurance Institute and is calculated according to an annual sample of 2.5% of the material.

Every employer is required to make an annual report to the Tax Authorities about all persons he has employed during the year who worked for at least 20 consecutive days. This report reaches the National Insurance Institute where it serves for updating the records of persons in the Insured Master File of the Institute.

The report contains information about the total income of each employee and the income tax paid by him as well as demographic characteristics, such as: age, sex, marital status and number of children. The age of employees is not less than 14 years.

A person who has worked for a number of employers will appear separately in the annual report of each of the employers for whom he worked during the year. To obviate duplication, the data referring to each employee are matched so as to bring together all the salary figures for that employee into a single record. This process applies to employee's posts having the same identifying variables of identity number and birth-date.

Definition of Investigation Unit — Included are all types of monthly worker, whether for a full year or part thereof and whether in full- or part-time positions. Not included are details of daily employees for whom there is not an employee's card.

Definition of salary — Salary in this context is monetary income deriving from hired labour and does not include income in kind, income from work as a non-employee nor income from property.

Annual salary — This is the total salary received by an employee from all positions during the year, multiplied by the proportion received by dividing the 12 months of the year by the number of months that he actually worked, as reported. It is here assumed that an employee's salary would not have changed had he worked for a full year.

conjunction with the National Insurance Institute. The current revision is based on average 1968 = 100.0, the previous updating, in 1965, having been based on January 1965 = 100.0.

The series covers the following data:

Employee posts — Number of (permanent and temporary) employees, as reported monthly on National Insurance Form No. 102. Since an employee may be recorded on the forms of several employers (if he works at more than one place during the same month), this indicator actually gives the number of posts filled for at least one day in the month and for which a wage was paid.

Total Gross Monthly Wage — All payments made to employees per month (before deduction of income tax and national insurance contributions), including: arrears, overtime, family allowance, employees' children's allowance, "13th month" salary, travel allowance, professional literature allowance, holiday allowance and special low earners' increment, but excluding fringe benefits and social benefits paid by an employer on behalf of the employee.

Following the introduction of the July 1975 Income Tax reform, there was a change in wage reporting. The new definition of "wage" is that on which income tax has to be paid and this adds to the definition given above: payments for vehicle maintenance, telephone allowance, interest differentials on low interest loans and the employer's contribution to training funds. On the other hand, employees' children's allowance is not included in the wage.²

Average Wage per Employee Post — The total wage divided by the number of employee posts. From the above definition of "employee post," it follows that the Average Wage per Employee Post will be lower than the Average Wage per Employee.

Economic Branch — Figures in this chapter are based on a uniform classification of the branches of the economy. This classification was first introduced with the base year 1968.

DATA SOURCES

The investigated population comprises all firms employing at least one worker; likewise included are members of co-operatives, civilian employees of the Defence Network and employees from the administered territories. Not included are kibbutz members working on their farm or in plants owned by the kibbutz, employers who work in their own firms, students at vocational schools and home domestics.

Framework — Employers' records at the National Insurance Institute served as a framework for the sampling. These records were updated to March 1969 and supplemented by additional firms from current reports to the employers' records.

Sample — The present sample consists of 4,600 firms, comprising some 70% of total employee posts in the country.

Sampling Method — The population was divided into sampling strata, each stratum having been characterised on the basis of main economic branch and size of plant. In each size-group in the branch there was a different probability of selection.

In each branch firms employing 75 or more workers were sampled with certainty (a "certain" firm is one representing itself only) and in some branches smaller firms were sampled with certainty.

The sample is updated each month by the removal of firms that have ceased operations and the addition of new firms that have opened.

1. See "Wage and Employment Indices", Addendum to Israel Statistical Monthly, No. 11, 1970.
2. See Israel Statistical Monthly, No. 6, 1976 and the Israel Statistical Annual, No. 29, 1978.

the Health Ministry is responsible for public health and covers a considerable section of the costs of hospitalisation and preventive medicine. Amounts for capital expenditure are excluded.

Public assistance includes care of families, the aged, children and young persons, the chronically ill and the handicapped, with guidance and financial assistance from the Ministries of Health and of Labour and Welfare, and from municipal authorities.

It should be mentioned that, in the tables of this publication, the presentation of the social security schemes, from the year 1972 on, has been changed for those schemes that provide public medical care and public assistance. In previous years the presentation of these two schemes had been: "Ministry of Health," "Ministry of Welfare" and "Municipalities and Local Councils" — the ministries and local authorities who are in charge of these schemes. Beginning with the year 1972, however, all receipts and expenditure relating to public health are included within the scheme "Public Health Services," while the scheme "Public Assistance" includes only public assistance, so as to avoid double counting.

The different items of expenditure and receipts are presented as follows:

1. Expenditure:
 - (a) Total Benefits:
 - Medical care;
 - Benefits in kind other than for medical care;
 - Cash benefits;
 - (b) Administrative expenditure;
 - (c) Transfer to other schemes covered by the social security system;
 - (d) Other expenditure.
2. Receipts:
 - (a) Total contributions:
 - From insured persons;
 - From employers;
 - (b) Government participation;
 - (c) Participation by other public authorities;
 - (d) Income from capital;
 - (e) Transfers from other schemes covered by the social security system;
 - (f) Other receipts.

A distinction is made within the item "Benefits" between medical care, benefits in kind other than for medical care and cash benefits in respect of their different nature. "Receipts from insured persons" and "receipts from employers" include the insurance contribution paid by wage-earners and their employers. The self-employed carry the entire burden of their contribution themselves.

The items "Government participation" and "Participation by other public authorities" include all payments made to the social security schemes by the Government and other public authorities. Contributions made by public authorities in their capacity as employers come under the item "Contribution from employers."

"Income from capital" includes interest on invested capital, rent, etc.

CHAPTER O: WAGES AND EMPLOYMENT

(Based on National Insurance Institute Sources)¹

WAGE AND EMPLOYMENT INDICES

A series of wage and employment indices, based on employers' returns to the National Insurance Institute, has, since 1961, been compiled and published by the Central Bureau of Statistics in

Miscellaneous — This refers to short-term investments: acquisition of furniture, office machinery, installation of telephones, acquisition of vehicles, books.

It is to be noted that long-term investments: purchase of land, construction and permanent installations in buildings, are not included in the administrative expenses. These investments appear in a multi-year budget, approved and implemented in line with requirements, and not in the administrative budget.

Reports on budgetary implementation, classified by organisational and budgetary categories, form the basis for the division of administrative expenditure into major functions, and this, in turn, constitutes an intermediate step towards charging these expenditures to the separate insurance branches, as required by law.

CHAPTER N: THE COST OF SOCIAL SECURITY IN ISRAEL

The schemes and services included in the social security system in Israel are:

1. Social Insurance:
 - (a) Old-Age and Survivors' insurance;
 - (b) Employment Injury insurance;
 - (c) Maternity insurance;
 - (d) Family allowances;
 - (e) Employees' children's allowances;
 - (f) Disability insurance;
 - (g) Unemployment insurance;
 - (h) Sick fund (health insurance and sick pay).
2. Government Employees' Pension.
3. Public Health Services.
4. Public Assistance Services.
5. Benefits for War Victims.
6. Low-wage Supplement.
7. Alimony.

These schemes and services correspond with the content of the social security system adopted by the International Labour Office.

In the series presented in the tables of this present publication, in order to keep the volume of data within reasonable bounds and permit comparisons with the basic tables presented in the I.L.O. publication, a breakdown of the data by the main types of social security schemes is presented:

1. Social insurance and assimilated schemes;
2. Family and Children's allowances;
3. Government Employees' pension;
4. Public Health Services;
5. Public Assistance Services;
6. Benefits for war victims.

DEFINITIONS

Sick Fund — The reference is to Kupat Holim of the Histadrut (General Federation of Labour) which was the first health insurance institution to be established in Israel, and other sick funds, which, together, cover almost the entire labour force and their dependants.

The Public Health Services — provide a substantial part of medical care. As in other countries,

CHAPTER M: INSTITUTE STAFF AND ADMINISTRATIVE EXPENSES

Staff figures for the Institute are based on a pamphlet issued by the Personnel Department, specifying the approved organisational table of the Institute during the years in question by grade and functional assignment. Temporary workers are not included.

The classification of employees, according to the uniform or professional pay scales, and their grades, were determined in 1964. Since 1969, employees on the professional pay scales have been classified by each separate scale.

The classification of staff by grade¹ includes:

Management and Administration — Members of the Directorate, branch office directors, sub-branch co-ordinators, secretaries to branch office directors, staff in legal offices, medical offices, the Research and Planning Division, Organisation and Methods and administration.

Maintenance and Services — Personnel — Assistant to the Administration, personnel officers.

Archives — General filing staff (not including filing of the Branches).

Maintenance and Construction — Maintenance Officer, janitor, driver, messenger, cleaners, lift operator, guard.

General Administration — Reception clerks, secretary, telephonist, typist.

Benefits — Claims and rehabilitation officers for all insurance branches.

General Contributions — Regional and district collection supervisors, insurance department, external comptrollers and attachment officers.

Contributions from Non-Employees — Special staff for collection from non-employees.

Contributions from Employers — Special staff for collection from employers (including collection inspectors).

Finance and Accounting — Accountancy staff, benefits examiners, cashiers.

Automatic Data Processing — Planners, programmers, computer operators, card punchers, staff of the control and computerisation unit.

ADMINISTRATIVE EXPENSES

Figures for administrative expenses are taken from the accounts of the Finance Department and are classified on the basis of major budgetary categories, as is customary in the budgets of government ministries.

The main budgetary headings include:

Personnel — Includes all direct expenditure on staff, social and fringe benefits, pensions and severance pay, as well as wage payments for all categories of staff in the Institute.

Organisation — Includes all current operational costs, such as travel allowances, vehicle maintenance, accommodation, communications, payment of fees, information services, training and medical boards (but not including the costs of computerisation).

Automatic Data Processing — This forms part of the organisational expenses but has been separated out as a main heading. Included in the expenses of automatic data processing are: the expense of rental and the proportionate share of the acquisition of the computer system, purchase of programmes and computer time outside the Institute. As noted, this heading does not include expenses on personnel (management, programming and operation) for the automatic data processing system.

1. Where there is a range of grades, the highest has been given.

Definite Debt — The balance due, as carried in the accounts on March 31 of each year. This figure could be zero or a credit balance. The sum of this figure in a particular branch office or by size of enterprise indicates the debit balance less the credit balance.

Indefinite Debt (or "report continuation") — This is the sum of the monthly potential for the months prior to February of each year for which no report has been received from employers, since, by law, employers are only required to file reports by February. For example: the indefinite debt of an employer who last reported for December is his monthly potential contribution times two (January-February).

System "A" Debt — The total of definite debt plus indefinite debt.

System "B" Debt — The System "A" Debt, increased by the amount of the calculated balance (namely: the amount by which the credit balance in the accounts exceeds the indefinite debt). The intention here is to arrive at the effective debt of enterprises that have a debit balance.

CONTRIBUTIONS FROM NON-EMPLOYEES

Non-employee insured persons are all those who pay their own contribution to the Institute. The main categories of non-employee insured person are:

Self-employed person who works at least 12 hours a week and whose average monthly income from his occupation is at least IL 700 (April 1977—March 1978), and IL 750 from April 1978.

Persons not working and not self-employed — one is who is not gainfully employed, i.e. whose income is from dividends, keymoney, welfare benefits; and students, etc.

Voluntarily insured — a married woman who does not work other than at her household duties is not compulsorily insured but may insure herself voluntarily in the Old-Age and Survivors' Branch, under certain conditions.

Non-employee insured persons pay insurance contributions on their previous year's annual income, determined by:

Assessment — An advance is paid on account of the insurance contribution on the basis of the last income tax assessment, increased according to the Consumer Price Index. When the year's assessment becomes available from the Income Tax authorities, the final insurance contribution is determined and the subsequent corrections made.

Declaration — The insured person reports on his previous year's income, with the final insurance contribution being determined when the assessment for the year is reached.

Determination — When an insured person has failed to submit a declaration and no income tax assessment is available, his income is determined by the Institute.

DATA SOURCES

Figures for non-employee insured persons are taken from two separate sources. Information concerning the amount of insurance contributions, classification by collection basis, income and sources of collection are derived from a sample of non-employee insured persons in the account files for 1977/78.

Data on debts, by category of insured person and population grouping, are based on the amounts of balances in the account records at March 31 of each year.

Since April, 1979, a voluntarily insured woman does not pay contributions to the Maternity and Children's Branches. Consequently, the insurance contributions that she pays were reduced, on the basis of half the income of her husband in the financial year prior to the date of payment, from 10.9% in March 1979 to 6.8% in April 1979. Similarly, she does not pay reduced contribution rates on income to which these rates apply, as of April.

DATA SOURCES

Data on Collection of contributions are taken from the figures of the Finance Department accounts.

Recording is undertaken on the basis of cash flow according to the Finance Department figures and usually relates to the amount collected within a given month and not the amount for that month.

COLLECTION OF CONTRIBUTIONS FOR EMPLOYEES

Collection from employees is undertaken through the employers and includes the portion of both employer and employee in the insurance contribution.

The definition of "wage" for the purposes of insurance contribution payment is identical to that for income tax, excepting expenses stemming from the insurance contribution obligation, vehicle maintenance expenses, travelling expenses, telephone allowance, employer's contribution to training funds, interest differentials on loans, and holiday allowances (to a certain ceiling).

Insurance contribution rates collected from employees are usually standard (insurance contributions to the employment injuries branch are calculated according to the branch risk of the employer), excepting:

1. Workers from the territories and other workers who are not residents of Israel are required to pay insurance contributions only for the insurance branch of workers' rights in the event of bankruptcy and corporate dissolution and half of the insurance contributions for the Maternity Branch.
2. Wage-earning employees whose age does not exceed 18 years are not required to pay insurance contributions to the following branches: Old-Age and Survivors, Maternity, Children, Disability and Unemployment.
3. Men aged over 65 (and women over 60) to age 70 who do not receive an Old-Age pension — the employer pays only his portion of the insurance contribution excepting Disability and Unemployment. For insured persons over the age of 65 who are in receipt of an Old-Age pension and are employees, the employer pays his portion of the insurance contribution to the branches of employment injuries and parallel tax.
4. No payment to the Unemployment Branch is made for members of kibbutzim.

DATA SOURCES

Figures for the number of active employers' account cards are based on statistical compilations from the account cards in the Institute's branch offices. From this source, figures were processed as to potential collection, account balances, depth of arrears and the number of employed persons. The classification according to insurance contribution rates for the employment injuries branch shows the distribution of account cards according to the risk rate of the business, as defined in law.

DEFINITIONS AND COMPUTATION METHODS

Potential Contribution — The total per month insurance contribution for all enterprises. The period varies according to the last month referred to in the report received by March 31 of each year. Should the last report refer to more than one month, it is divided at an early stage by the number of months.

CHAPTER L: CONTRIBUTIONS AND INSURED PERSONS

By "contributions" is meant all contributions made to the National Insurance Institute for insured persons in the various branches of National Insurance and the Reserve Service Branch (prior to September 1977, this branch functioned separately under the name "Reservists' Compensation Law"), as well as the collection of receipts according to the Civil Defence Regulations (5730—1970), Parallel Tax for the sick funds and Secondary School Education Levy, the full collection of which was instituted from April 1979.

The Institute collects contributions at rates determined by law, while distinguishing between categories of insured persons by status at work. The two main groups are employed insured persons and non-employed insured persons.

1. *Changes in Maximum Income*

Since April 1976, maximum income (on which contributions are payable) has been calculated twice a year, in April and in October, according to the cost-of-living increment paid in those months.

In the period that has elapsed since the publication of the figures for 1975/76, there have been many changes in the maximum monthly income for the purposes of calculating insurance contributions. In April 1979, the maximum monthly income was IL 16,900.

In 1979 the Order regarding reduced rates of insurance contribution collected from non-employee insured persons was fully introduced for the first time. Prior to 1978 the principle was accepted, as will be recalled, that half of the average wage, according to which the size of income is calculated for purposes of reduced rates, will be used for the year to which the income of the non-employees refers, i.e. the year prior to the insurance year. Thus, non-employee insured persons will pay reduced insurance contributions on the first IL 32,000 of their income. This sum is arrived at by multiplying the statutory average monthly wage for 1978 by six, as required by the Order.

Improved updating systems will also be introduced for the basic calculation of contributions from kibbutzim, the main point being that the figures for living expenses in the last balance sheet available to the Institute will be advanced by the increase in the average wage instead of the increase in the Consumer Price Index.

2. *Collection of Contributions and Expansion of the Collection Net*

In the period between April 1976 and March 1979, there were many changes in the contributions to the various branches, the main ones being: Contribution rates were raised in the Old-Age and Survivors, Maternity and Parallel Tax branches. Similarly, commencing October 1978, a secondary school education levy was collected from employees. (Collection of the levy was expanded to include all insured persons from April 1979.) In consequence of these changes, the total insurance contribution collected from employers rose from 16.7% at the end of March 1976 to 20.1% in April 1979. The employee's share in the contribution rose from 3.3% in March 1976 to 4.4% in April 1979.

Following the increase in insurance rates for the Employment Injuries Branch, contributions from kibbutzim and moshavim shitufiim were raised in April 1976 from 1.0% to 1.3%.

Commencing April 1977, the State, as an employer, has been paying its share of insurance contributions to the Reserve Service Branch for its permanent employees.

Following the inclusion of the Reserve Service Branch among the Institute's branches, commencing October 1977, insured persons who are neither employees nor self-employed pay to this branch and are insured in it.

CHAPTER K: UNEMPLOYMENT INSURANCE

The Unemployment Insurance Law came into effect in January 1973.

Unemployment Benefits — An unemployed person is entitled to unemployment benefits if he has completed the qualifying period as defined by law and is over 20 years of age and under 65 (men) or 60 (women).

Daily unemployment benefits are calculated as a percentage of the average daily wage, with two categories of unemployed persons being recognised by law:

Category A:

1. An unemployed person whose spouse is neither an employee nor self-employed and is not entitled to unemployment benefit.
2. An unemployed person who has no spouse but who does have a child.

Category B:

All other unemployed persons.

DATA SOURCES

Figures for Unemployment Benefit payments (first claims, continuing claims, payment days) were compiled from the payment authorisation forms according to their date of issue.

Data on the characteristics of unemployment benefit recipients were obtained from an annual compilation of a file which contains details from claims and payment authorisation forms.

NOTES TO THE TABLES AND COMPUTATION METHODS

Annual figures refer to the fiscal year commencing April 1 of the year in question, unless noted otherwise.

The data include figures of participants in vocational training courses who met the eligibility requirements.

First Claim — A claim for unemployment benefits submitted by an unemployed person for the first time within the period of one year from “the determining date” (i.e. the first of the month in which unemployment began).

Continuing Claim — Monthly report provided by the Labour Exchange to the National Insurance Institute indicating the number of days that the claimant was unemployed during the month in question, and according to which the National Insurance Institute continues to pay unemployment benefits to the claimant until the end of the year commencing on the determining date. The report constitutes, therefore, a claim for continued payment of unemployment benefits.

The average daily unemployment benefit is an annual average.

Average unemployment benefits at 1970 prices are deflated according to the average Consumer Price Index (including fruit and vegetables) for the corresponding fiscal year.

Benefits as percentage of average wage per employee post — The calculation is based on the average wage per employee post estimated by the Central Bureau of Statistics from National Insurance Institute data. The average annual wage (per fiscal year) is calculated by splicing the series for the periods 1961-64; 1965-68; 1969 and on.

Earners — Every person belonging to the civilian labour force or serving in the regular army.

NOTES TO THE TABLES

The figures in the tables that are based on the special preparation from the Labour Force Survey have been given in maximum detail although the sampling error is frequently very large. Caution should, therefore, be used in relating to figures in brackets, as these indicate estimates subject to a large sampling error.

The figures on families of up to 1,000 cases per enumeration district, and on children of up to 2,000 cases per enumeration district, have been enclosed in parentheses ().

In the tables from the Labour Force Survey, the total of the items does not necessarily match the stated total because the numbers have been rounded off. The percentages have been calculated from the exact figures.

CHAPTER J: REHABILITATION

Those entitled to rehabilitation are persons injured in a work accident, border and hostile action victims, widows and general disabled who are unable to return to their previous work or to any other work with which they are familiar or suitable. The decision is made by the officer for vocational rehabilitation.

Entitlement to vocational rehabilitation is restricted to work injured, border and hostile action victims with at least 10% medical disability, and general disabled with at least 20% medical disability.

The first group to be entitled to rehabilitation (from April 1954) was the work injured. Border action victims were included in December 1956; hostile action victims and widows in July 1970; and, general disabled in April 1974.

DATA SOURCES

1. Figures for rehabilitation applications are from the monthly statistical reports submitted by the rehabilitation officers in the local offices.
2. Figures for one-time rehabilitation payments are collected from the payment instructions in the Rehabilitation Department.

DEFINITIONS

Capitalisation of Disability Pension — Pre-payment of the disability pension, in one of a number of ways:

Full Capitalisation — Capitalisation of the pension payable to the injured person until the age of 65.

Partial Capitalisation — Capitalisation for a set number of years (periodic capitalisation), or capitalisation of part of the pension.

Advance Payments — Pre-payment of the disability pension for a maximum of four years.

Loan — Granting of loans to persons entitled to rehabilitation but not to disability pension (usually with a disability level of 10–20%).

Special Grant — One-time payment made to an injured person if his disability level is 75% or more and intended to maintain a normal mode of life (usually designated for housing or a vehicle).

Benefits as percentage of average wage per employee post — The calculation is based on the average wage per employee post estimated by the Central Bureau of Statistics from National Insurance Institute data. The average annual wage (per fiscal year) is calculated by splicing the series for the periods 1961-64; 1965-68; 1969 and on.

LABOUR FORCE SURVEY

DATA SOURCES

The figures for demographic characteristics (marital status); work characteristics (belonging to the labour force and status at work); and housing density, of families with children were specially prepared for the Bureau of Research and Planning from the Labour Force Survey for the year 1977 published by the Central Bureau of Statistics. This was undertaken according to the definitions and classifications used by the Central Bureau of Statistics for the work characteristics and demographic characteristics of the heads of families.

Greater detail is provided in the publication: "Labour Force Surveys 1976," in the chapter: Methods, Definitions and Limitations (Special Series No. 564, published by the Central Bureau of Statistics).

The Tables in the Statistical Abstract were taken from a comprehensive publication, now in the advanced stages of preparation, that systematically presents figures for families and children in Israel for the years 1968-1977.

The Population to which the tables on labour force characteristics and marital status refer is the total population of the state, excluding Bedouin and those in institutions. In the tables on housing density and type of earner, kibbutzim are excluded from the population.

In Tables I/11—I/16, dealing with families, the reference is to households, defined in the following manner:

Household — is defined in the Labour Force Survey as a group of people living together permanently in a dwelling and preparing their meals jointly most days of the week (i.e. not necessarily relatives). An individual can also be defined as a household. In most cases this unit is identical with "family" in the accepted sense of the word, but there are exceptions, e.g. a sub-tenant living and eating with a family, or a group of students living together in the same dwelling and with a joint budget for the preparation of meals together.

In kibbutzim, families are defined thus:

1. Every married couple with children up to the age of 18 and having the kibbutz as their permanent address.
2. Every bachelor aged 18 and over living permanently in the kibbutz (excluding those on military service).

Head of Family — Household Head. — The oldest male earner in the family is considered the head of the family. Should there be no male earner, then the oldest female earner is regarded as the head of the family. Should there be no earners, then the oldest male is considered as family head and should there be no such male, then the oldest female. All this assumes that, with the exception of kibbutzim and institutions, the family head must be 18 years of age or over. Those under 18 in kibbutzim and institutions are considered family heads if they have no family in the kibbutz or institution.

The head of the family is not necessarily the natural parent of the children living in the household.

Children's Allowance — This is fixed at the level of one credit point each for the first two children, and a point and a quarter for each subsequent child.

Family Allowance for Veterans (According to the Demobilised Soldiers — Return to Work — Law) — This is given to families, one of whose members has served in the Israel Defence Forces or other security service as defined by law. This allowance, which is funded by the Government, was initially paid for the fourth and subsequent children, as from July 1, 1970; since January 1, 1974, it has also been paid for the third child.

When no eligibility is accorded under the Demobilised Soldiers Law, an allowance identical in amount to the Family Allowance for Veterans has, since September 1971, been paid to the following population groups:

Families on welfare — funded by the Government.

Families of new immigrants who arrived in the country after September 1, 1967 — funded by the Jewish Agency.

Family Allowance for Veterans is fixed at the level of three-quarters of a credit point for the third child, a point for the fourth and fifth children, and one and a quarter points each for the sixth and subsequent children.

Compensation for Price Rises — Since April 1, 1973, amounts, funded by the Government, have been added to the benefit rates for large families as compensation for price rises.

Prior to the Income Tax reform, the Family Allowance framework included:

Large Family Allowance — The allowance was initially paid on September 1, 1959, for the fourth and subsequent children under the age of 14. In 1965, the law was extended and the allowance was paid to children up to 18 years of age. The allowance has been paid for the third child in families of non-employees since April 1, 1970, and in families of employees since October 1, 1972.

Allowance for Employees' Children — This allowance was initially paid on August 1, 1965, through the employer, to families of employees for the first three children under the age of 18. Since October 1, 1972, it was paid through the employer for the first two children only, with the National Insurance Institute paying for the third child in the context of the Large Family Allowance. With the introduction of the Income Tax Reform in July 1975, these families received an allowance for the first children directly from the Institute.

DATA SOURCES

Financial data are taken from the accounts of the Finance Department.

Figures for families receiving allowances for children are obtained from the current files of the benefit payments records. Figures for the number of families and children who received the Allowance for Employees' Children were estimated from the scale of payments.

The figures in Tables 8—10 of families and children according to geographical characteristics were taken from a comprehensive publication, "Recipients of Children's Allowance by Settlement - 1977", Survey No. 21, published by the Research and Planning Bureau.

NOTES TO THE TABLES AND COMPUTATION METHODS

Annual figures refer to the fiscal year commencing April 1 of each given year, unless noted otherwise. Benefit rates per family are annual averages.

Benefit rates at 1970 prices are deflated by the annual average Consumer Price Index (including fruits and vegetables) for the corresponding fiscal year.

Benefits as Percentage of Average Wage per Employee Post — The calculation is based on the average wage per employee post estimated by the Central Bureau of Statistics from National Insurance Institute data. The average annual wage (per fiscal year) is calculated by splicing the series for the periods 1961-64; 1965-68; 1969 and on.

CHAPTER H: ALIMONY PAYMENTS

The *Alimony (Assurance of Payment) Law* ensures minimum means of subsistence to a woman entitled to alimony by court verdict. The law releases women from execution of the judgement and imposes on the National Insurance Institute the responsibility of collecting the full amount due from the debtor in accordance with the court decision. The law came into force as from October 1, 1972, and payments are financed by the Government.

Payment is as determined by the court or in the Alimony Regulations, with the actual amount being the lower of the two. The rates according to the alimony regulations are those of the survivors' pension, with the addition of the supplementary benefit (see Introduction to Chapter B).

DATA SOURCES

Financial data are taken from the accounts of the Finance Department. Figures for the number of women receiving alimony are obtained from the payments file which contains claim and payment details.

Figures for alimony claims are based on the records in the Claims Register.

NOTES TO THE TABLES AND COMPUTATION METHODS

Annual figures refer to the fiscal year commencing on April 1 of each given year, unless noted otherwise.

Benefit rates and the average benefit per month per woman are annual averages.

Benefit Rates at 1970 prices are deflated according to the average Consumer Price Index (including fruit and vegetables) for the corresponding fiscal year.

The calculation of *benefits as a percentage of the average wage per employee post* is based on estimates of the Central Bureau of Statistics from National Insurance Institute data. The average annual wage (per fiscal year) is calculated by splicing the various series for the periods: 1961-64; 1965-68; 1969 and on.

CHAPTER I: CHILDREN

Since July 1975, when the reform in income tax came into effect, and in consequence of Amendment No. 17 to the National Insurance Law, a Children's Allowance has been paid directly by the National Insurance Institute for every child in the country under the age of 18 years. From the same date, the allowance has been calculated according to the value of an income tax credit point, fully linked to any increase in the Consumer Price Index and updated every six months, in October and April of each year.

DATA SOURCES

Data on activities of the medical boards have been taken from these boards' monthly reports and reports submitted to the head office from the branch office. Figures for benefit recipients are taken from the computer sheets based on benefit records and payment instructions. The latter include information on the number of benefit recipients, total benefits paid, degree of disability and further demographic data on the recipients.

CHAPTER G: MATERNITY

Maternity insurance provides two forms of benefits:

Maternity Grant — Paid to every woman giving birth. One part is to cover hospital costs, while the other is a cash grant for the purchase of a layette. The law came into force on April 1, 1954. The Institute also participates in the costs of travelling to the hospital for women who live far away.

Maternity Allowance — Paid to a wage-earning or self-employed insured woman for the period of maternity leave (up to 12 weeks).

Maternity Allowance for Demobilised Girl-Soldiers — A maternity allowance, funded by the Ministry of Defence, is paid to women who were unable to complete the legally-required qualifying period because of their military service.

Adopting Mother's Leave Allowance — Since April 1971, a woman who adopted a child up to the age of 10 has been entitled to an allowance on the same terms as the Maternity Allowance.

Payment in Respect of a Woman Who Dies in Childbirth — For an insured woman who died in childbirth or within one year thereof, a special payment will be made for one or two years on behalf of the child. The law came into effect on April 20, 1973.

Rehabilitation or Vocational Training — Since August 1976, a woman who was undergoing vocational training or vocational rehabilitation during the determining period has also been entitled to maternity allowance.

Since April 1977, maternity allowance payments have been linked to the cost of living increments paid to wage-earners during the same period.

DATA SOURCES

Financial data are taken from the accounts of the Finance Department.

The figures for maternity grant and maternity allowance claims were extracted from the monthly reports submitted by the branch offices, and are based on the records in the Claims Registers.

Figures for maternity allowance recipients are obtained from the current files of the maternity allowance payments records.

NOTES TO THE TABLES AND COMPUTATION METHODS

Annual figures refer to the fiscal year commencing April 1 of each given year, unless noted otherwise.

Maternity Grant rates are averages for the year.

The per day and per beneficiary average maternity allowance are annual averages.

Benefit Rates and Average Benefits at 1970 prices are deflated by the annual Consumer Price Index (including fruit and vegetables) for the corresponding fiscal year.

Payments of these benefits is funded by the Government.

The Benefit Records contain figures on recipients of Border and Hostile Action Casualties' benefits. On the basis of these figures, a compilation was made from which was extracted information on payments to Hostile Action Casualties according to the year of injury.

CHAPTER F: PRISONERS OF ZION

A *Prisoner of Zion* is one who:

1. Was imprisoned after the establishment of the State because he engaged in, or was accused of engaging in, Zionist activity in countries where such is forbidden, or
2. Was arrested in an enemy country, after the establishment of the State, because of his Zionist activity, and was held for a period of at least six months, or was held for a shorter period and as a result of his imprisonment is afflicted with a disability of at least 25%, or
3. Disappeared in an enemy country and his disappearance can be attributed to his Jewish identity or to the hostile relations between that country and the State of Israel.

A *Martyr* is one who was executed or tortured to death outside Israel by the authorities of another country because of his Jewish identity, his attachment to Israel or the hostile relations between that country and the State of Israel.

An agreement concerning benefits payable to Prisoners of Zion, their families and the families of martyrs was signed in October 1975 between the Jewish Agency and the National Insurance Institute, under Section 200 of the National Insurance Law. The agreement confers upon a resident citizen of Israel, recognized as a Prisoner of Zion by the competent authority in the Ministry of Immigrant Absorption, the following rights, classified according to the type of disability:

1. *Ordinary disabled person*, i.e. Prisoners of Zion whose degree of disability, as determined by a medical board, is at least 25% are entitled to disability benefits in accordance with their degree of disability, to a ceiling of 86% of the wage or salary (basic rate + cost of living increments) payable to a civil servant in grade 10 of the unified pay scale. This will hereinafter be termed the "Principal Benefit."
2. *Destitute Disabled Persons*, i.e. disabled Prisoners of Zion whose income, including that of a cohabiting spouse, does not exceed the amount of the Old-Age pension, are entitled to a benefit representing the sum total of:
 - a. half the Principal Benefit due to a disabled person
 - b. the minimum guaranteed income of a single person.
3. *Needy Disabled Person*, i.e. disabled Prisoners of Zion, who are unable to support themselves due to sickness, are entitled to the following: If the medical board determines a degree of disability of 25%-49% — the benefits due to a "destitute person." If the medical board determines a degree of disability of 50%-100% — the Principal Benefit due to a disabled Prisoner of Zion plus an increment equal to the amount of the Principal Benefit according to the degree of disability, rounded up to the nearest 10%.
4. *Relatives of a Prisoner of Zion* serving a prison term receive a benefit up to the minimum guaranteed income, depending on the income level of members of the family and the number of dependants.
5. *Relatives of martyrs* killed in the Zionist cause receive benefits according to the Soldiers' Families Law.

whose dependents received compensation. They do not include injuries which the Institute recognized but for which it did not make any payments (injured persons who were absent from work for one or two days only).

Risk Branch — The Risk Branch is composed of a number of sub-divisions.

Eight separate risk branches are listed and they are only partially parallel to the main economic branches as defined in the "Standard Industrial Classification of all Economic Activities, 1970" of the Central Bureau of Statistics. For example: Mining and Quarrying constitute a separate branch for the purposes of the National Insurance Institute, but in the Standard Classification they are both included under Industry (Mining and Manufacturing). Another example is the "Services" branch, which is treated as one for the purposes of the National Insurance Institute, including all types of service. In the Standard Classification of 1970, the services are divided into four different economic branches, according to the one for which the service is provided.

The tabulations in the Statistical Abstract are classified according to the risk branches, that of "Professional Training" having been added since 1970-71.

Number of Work Days Lost — workdays which are lost as a result of work accidents, including those that resulted in fatalities.

- A fatal accident is considered as 6,000 work days lost.
- Total disability is also considered as 6,000 work days lost.
- Partial disability is calculated as the degree of disability multiplied by 6,000 work days.

It is worth noting that definitions of total or partial disability do not allow for the fact that many disabled persons with a high degree of disability do not lose their work capability altogether and find a place of work after a period of rehabilitation.

In calculating the number of days lost, Saturdays and holidays are taken into account.

Frequency Rate — Number of accidents per thousand employed persons. Since 1970-71, data on the number of employed persons have been provided by the Central Bureau of Statistics from its Manpower Surveys. Changes in the definition of the number of employees has brought about alterations in the historic series of frequency rates.

Severity Rate — Average number of work days lost per employed person.

Average Pension per person injured at work — This is the average annual pension paid.

Pensions at 1970 prices — The figures are deflated according to the average Consumers' Price Index (including fruit and vegetables) for each fiscal year.

Pensions as Percentage of Average Wage Per Employee Post — The calculation is based on figures for the average wage per employee post estimated by the Central Bureau of Statistics from data provided by the National Insurance Institute. Average annual wage (per fiscal year) is calculated by splicing the series for the periods 1961-4; 1965-8; and 1969 and on.

Cause of Accident, Nature of Injury and Affected Organ - Since 1970-71, the cause of accident, nature of injury and part of the body injured have been recorded in accordance with the I.C.D.A. International Medical code, thus facilitating greater detail than in the past.

BORDER AND HOSTILE ACTION CASUALTIES

Persons injured in Border and Hostile Actions are entitled to benefits similar to those paid under Employment Injuries Insurance.

Persons injured after February 1949 are entitled to Border Casualties' benefits, payment having commenced in December 1956.

Persons injured after June 4, 1967, are entitled to Hostile Action Casualties' benefits, payment having commenced in 1970.

5. To a widow of any age who has children with her, so long as they are with her — a pension as referred to in paragraph (1) (60%), and a children's increment:
 - a. for one child — 20%;
 - b. for two children — 30%;
 - c. for three or more children — 40%;
6. To children left by the insured person for whom no widow is entitled to receive an increment under paragraph (5) (such as a widow who has re-married):
 - a. for one child — 60%;
 - b. for two children — 80%;
 - c. for three children — 90%;
 - d. for four or more children — 100%;
7. To other dependants left by the insured person if he has not left a widow entitled to a pension or children entitled to a pension:
 - a. one dependant — 50%;
 - b. two dependants — 75%;
 - c. three dependants — 90%;
 - d. four or more dependants — 100%.

DATA SOURCES

Financial data are taken from the accounts of the Finance Department. Figures for the number of claims for employment injuries benefits and the number of referrals to medical boards were collected from the monthly reports submitted by the branch offices and are based on the records in the Claim Register.

Figures for employment injury recipients were extracted from a file in which were collected details of claims and payments of injured persons during the year. These figures refer to accidents that occurred during the year in question, even if payment was effected in the subsequent year, while the figures for the number of claims for benefits for that year refer to the total claims filed during the year.

Figures for the disabled were extracted from a file in which were collected details on injured persons from the disability claims files at the head office. Figures in the tables refer to the injured of the year in question.

Figures for permanent pension recipients were extracted from the payments files. They indicate total permanent pension recipients in the month in question, irrespective of when the injury occurred.

Figures for fatal injuries as the result of work accidents were collected from the files of claims for dependants' pension. These data refer, therefore, only to those fatally injured whose relatives filed pension claims with the Institute and who were injured in the year in question.

NOTES TO THE TABLES, DEFINITIONS AND COMPUTATION METHODS

Annual figures refer to the fiscal year commencing April 1 of the year in question, unless noted otherwise.

Status — The population is divided into two categories: self-employed and employees.

Self-employed — Persons engaged in business or agriculture who do not employ other salaried persons, or employers who work in their own factories without drawing a salary.

Employees — All wage earners, salaried persons and workers who are not covered by the definition of "self-employed."

The figures for 1955 refer to employees only. The self-employed were first insured in 1957.

The figures in the tables relate only to those work injured whom the Institute compensated or

DATA SOURCES

The figures were taken from the computer sheets of the National Insurance Institute's payments records.

NOTES TO THE TABLES AND COMPUTATION METHODS

Annual figures refer to the fiscal year commencing April 1 of the year in question. Figures for the number of recipients refer to the month of October of the year in question, while benefit rates are averages for the year in question.

CHAPTER E: EMPLOYMENT INJURIES

Employment Injuries Insurance entitles an insured person who suffers an injury at work to the following benefits under the National Insurance Law (the law came into effect in April 1954 for employees and in July 1957 for the self-employed):

Injury Benefits — To an employee injured at work and absent therefrom for a period not exceeding 182 days.

Disability Benefit — To an injured person for whom a temporary or permanent degree of disability has been determined. The benefit is paid to the injured person in several ways:

Monthly pension to an injured person whose degree of disability exceeds 20%.

Grant to an injured person whose degree of disability is between 5%-19%.

Conversion of Disability Pension to Grant — a disabled person may, in certain circumstances, convert his monthly pension into a grant, the value of which shall be equal to the capitalised monthly pension.

Medical Care — Payment of hospitalization and medical rehabilitation.

Vocational and Economic Rehabilitation — See Chapter J.

Dependants' Benefit — To relatives who had been dependent for their support on an insured person who died in consequence of a work injury.

The Law defines dependants of an insured person as:

His wife at the time of his death; his children; parents mainly supported by the insured person or parents incapable of supporting themselves whom the Institute approves as full or partial dependants because in its opinion justice so requires; a grandfather, grandmother, brother or sister who had been living at the house of the insured person for not less than twelve months prior to the injury, was wholly supported by the insured person and is incapable of supporting himself or herself, so long as he or she is so incapable; in the case of a female insured person, a person who was her spouse at the time of her death, so long as he has a child with him or is incapable of supporting himself or his income does not exceed IL 4,230 per month (valid as of April 1, 1979, but liable to change).

Benefit Rates — The institute pays a pension at rates calculated in percentages of the full labour disability pension, as follows:

1. To a widow who is fifty years of age or over — 60%;
2. To a widow who is forty years of age or over, but has not yet attained the age of 50 years — 40%;
3. To a widow of any age who, immediately before the death of the insured person, was incapable of supporting herself by work, so long as she is incapable as aforesaid — as though she had attained the age of fifty years;
4. To a widow who has had, but no longer has, children eligible for a pension with her — a pension as though she had attained the age of fifty years;

Temporary and Permanent Benefits — The percentage and degree of disability may be determined either for a limited period or permanently. If the former, the disabled person has to attend for a re-assessment at the end of the period.

Determining Date — The date on which the disabled person lost at least 50% of his earning capacity, or, in the case of a housewife, when she lost her capacity to function in her household in consequence of an illness, accident or congenital impediment.

NOTES TO THE TABLES AND COMPUTATION METHODS

Annual figures refer to the fiscal year commencing April 1 of the year in question. Figures for the number of recipients refer to the month of October of the year in question, while benefit rates are average rates for the fiscal year in question.

Benefits at 1970 prices are deflated by the average Consumer Price Index (including fruit and vegetables) for the corresponding fiscal year.

The calculation of *benefits as a percentage of the average wage per employee post* is based on figures for the average wage supplied by the National Insurance Institute and prepared by the Central Bureau of Statistics.

CHAPTER D: MOBILITY BENEFIT

The Mobility Benefit paid by the National Insurance Institute, according to an agreement with the Ministry of Finance, dated December 1975, includes a mobility allowance and a standing loan for the purchase of a vehicle.

Under the agreement, a person disabled in the legs, who has either a degree of limited mobility higher than 40% and a valid driving licence or a degree of limited mobility higher than 60% and no valid driving licence, is entitled to the following rights:

1. A *standing loan* to cover the taxes payable on a motor-vehicle, on the following basis: if he has a driving licence, the percentage of the standing loan is the same as that of his mobility limitation; if he has no driving licence, it is 75% of the percentage of his mobility limitation.
2. a. A *monthly mobility allowance*, paid according to the percentage of his limitation. An entitled person, earning his own living, receives double the allowance of one who does not support himself. A person of limited mobility whose place of work is over 20 kilometres from his home is entitled to an increased allowance.
- b. A vehicle-less disabled person, whose percentage limitation is 100, receives an allowance equivalent to that of one who does not drive but owns a small vehicle. A vehicle-less person whose percentage limitation is 80-99 receives 75% of this allowance.

The amounts of the standing loan and the monthly allowance depend on the size of the vehicle to which the person of limited mobility is entitled according to his percentage limitation, his ownership of a valid driving licence and his ownership of a vehicle. For both the standing loan and the allowance, a vehicle owner whose degree of limitation is 80% or more is treated as though his limitation were 100%.

Eligibility for small and medium-sized vehicles is a factor of a disabled person's percentage limitation and whether he drives the car himself or has someone drive it for him. Eligibility for a large vehicle is determined according to extraordinary rules (e.g. when the circumstances of the disability require special accessories in the vehicle).

CHAPTER C: GENERAL DISABILITY

A disability benefit is paid to an insured person who, as the result of a physical, mental or psychological impediment stemming from illness, accident or congenital deformity, does not have the capacity to earn sufficient to provide for himself or whose earning capacity from work or an occupation has been reduced in consequence of the impediment. Disability benefit is also paid to a housewife if, as the result of the aforesaid impediments, her ability to function in her household is reduced or lost.

Disability benefits are paid nowadays to two categories of disabled persons:

Newly Disabled — One who became disabled after April 1, 1970 or an already disabled person who reached the age of 18 after this date. Entitlement to the benefit is conditional on 35% or more medical disability and a reduction in earning capacity of at least 50%. Benefits have been paid to the newly disabled since April, 1974.

Previously Disabled — One who became disabled prior to April 1, 1970, with eligibility to the benefit being conditional on 50% or more medical disability and a reduction in earning capacity of at least 75%. Benefits have been paid to the previously disabled since April, 1975.

Housewives — Eligibility is conditional on 60% (minimum) medical disability from a single impediment or 70% from a number of impediments and a reduction in her ability to function because she is newly or previously disabled. Benefits have been paid to disabled housewives since April, 1977.

Full disability benefit is paid to a disabled person for whom a degree of disability of 75% or more has been authorised. (Degree of disability is determined by a disability committee and is based on the degree of medical disability and loss of earning capacity of the disabled person.) The amount of the benefit paid to a disabled person depends on the degree of disability and the number of dependants. (Since July 1975, in consequence of the Tax Reform, the benefit has been paid for no more than two children.) Those with a lower degree of disability are paid a partial benefit in accordance with the degree of disability determined for them.

Up to July 1975, the disability benefit was 20% of the average wage for a single person and 30% for a couple, and increments were paid for 3 children. Since July 1975, in consequence of the Tax Reform, the disability benefit rates were raised to the level of 25% for a single person and 37.5% for a couple, with an increment of 5% for each of the first two children. This increase replaced the special deductions for the disabled that had previously existed in the tax system, and the level of General Disability benefits was thus brought into line with the guaranteed minimum income for the elderly and for survivors.

DATA SOURCES

Financial data are those of the accounts division of the Finance Department, while the figures for General Disability benefit recipients of the various categories were taken from the monthly and annual computer sheets of the National Insurance Institute's payments records.

DEFINITIONS

Percentage of Medical Disability — Percentage disability determined by a doctor or medical board according to medical tests laid down in the National Insurance Law.

Degree of Disability — The degree of disability determined by an interdisciplinary board which diagnoses the disabled person's loss of earning capacity or the capacity of the housewife to function in her household.

Equity Grants — These are paid to persons who, for clearly defined reasons, are not insured under the National Insurance Law. Payments are made from a special fund according to an equity or exigency test, subject to means test. This benefit has been paid since September 1975.

Medical Insurance — Since August 1976, all recipients of supplementary benefits are eligible for full medical insurance including hospitalization rights. The amount of their own participation in the medical insurance is deducted each month by the Institute from the supplementary benefit.

Burial Costs — The Law and Regulations were changed as of October 1, 1976. From that date, any person may be buried in Israel without payment by the family for the burial or the licence to erect a headstone, apart from exceptional cases. The family pays only for the expense of acquiring a headstone and erecting it. As a result of this arrangement, the rates paid to the Burial Societies were raised considerably.

Up-Dating of Allowances — In order to preserve the purchasing power of the statutory Old-Age and Survivors' Pensions, they are updated in April of each year at the time of the revision in the average wage as defined in the National Insurance Law. Similarly, if, during the year, cost of living increments or any compensation for price rises were paid to employees, these pensions are increased at the same rate. For the elderly and survivors who receive supplementary benefits, a new system was introduced in October 1977, linking the pension to the average wage twice annually, in April and October. Since December 1978, the pension has also been updated every time the price index rises at the rate of 10% or more against the base index. Compensation is also usually given whenever the Government takes one-time economic measures that lead to immediate price increases, such as: a large devaluation, subsidy cuts, etc.

DATA SOURCES

Financial data are taken from the accounts of the Finance Department. Figures for recipients of the various benefits were extracted from the computer records of Old-Age and Survivors' pension payments, and refer to those who were recipients on March 31 of each year, and in October of 1978.

Figures for Old-Age and Survivors' pensions claims were collected from the monthly reports submitted by the branch offices, and from the Claims Register at the Head Office.

The detailed figures on Old-Age and Survivors' pensions recipients by type of settlement were taken from a special project on this subject, undertaken in 1978.

Figures on income levels of new recipients were taken from a special survey on the subject, conducted in 1977.

NOTES TO THE TABLES AND COMPUTATION METHODS

Annual figures refer to the fiscal year commencing April 1 of the year in question, unless noted otherwise.

Figures for benefit rates are averages of the basic benefit rate given over the year, while, prior to 1976, the average benefit refers to that of October of each year. From 1977, this figure is also an annual average of the benefits.

Pensions at 1970 prices are deflated according to the average Consumer Price Index (including fruit and vegetables) for each fiscal year.

Pensions as percentage of average wage per employee post — The calculation is based on the average wage per employee post estimated by the Central Bureau of Statistics from National Insurance Institute data. The average annual wage (per fiscal year) is calculated by splicing the series for the periods 1961-64; 1965-68; 1969 and on.

INTRODUCTION TO THE TABLES

CHAPTER B: OLD AGE AND SURVIVORS

STATUTORY BENEFITS

Old-Age Pension — This is a flat-rate pension paid to every insured person on reaching old-age: for men 70; for women 65. Under certain conditions, and subject to a means test, the pension is paid at an earlier age: 65 for men; 60 for women.

Following the July 1975 reform in income tax and National Insurance allowances, the pension for a single person was raised from 15% to 16% of the average wage (as defined in the National Insurance Law) and for a couple from 22.5% to 24%. The children's increment was confined to two children only and set at 5% of the average wage per child. (This is in addition to the universal children's allowance.) In addition to the basic pension, seniority and deferred retirement increments are paid so long as the eligibility requirements are met. The Old-Age pension has been paid since April 1, 1957.

Survivors' Pension — The basic pension, which is identical in amount to the Old-Age pension, is paid to a widow or widower of an insured person. Since July 1975, the dependents' increment has been paid for two children only. A seniority increment is added to the basic pension for those who meet the eligibility requirements. The pension and the survivors' grant have been paid since April 1, 1955.

NON-STATUTORY BENEFITS

The National Insurance Institute pays pensions, funded by the Government and the Jewish Agency, to elderly persons and survivors who are ineligible for a statutory pension.

Veterans and Immigrants — Of the several groups included here, the main ones are: Residents who were too old on the day the Law came into force to be insured under its provisions, or immigrants (who arrived in the country prior to September 1, 1967) who were in a similar position. Up to September 1968, these pensions, termed "old-age grants," were paid by the Ministry of Welfare to these groups.

New Immigrants and Their Survivors — Payment has been made since November 1968 to persons who arrived in the country after August 31, 1968 and were then over 60 years old.

The rates for the non-statutory pensions are identical with those for the statutory basic pension, and eligibility is usually determined by means test. Seniority and deferred retirement increments are not applicable to these pensions.

Since September 1977, these two pension categories have been incorporated into one group - extraordinary benefits.

Supplementary Benefit — This is a non-contributory increment paid to recipients of the (statutory and non-statutory) pension whose other income is not in excess of the statutory basic pension. The supplementary benefit has been paid since April 1, 1965. In April 1971, an income-related supplementary benefit was introduced for pensioners whose income is not in excess of the basic pension plus supplementary benefit. In July 1974, the pension together with the supplementary benefit (the guaranteed minimum income) was determined as a fixed percentage of the average wage, namely: 25% for a single person and 37.5% for a couple.

Orphans' Allowance — This is paid to orphans who benefit from a (statutory or non-statutory) survivors' pension or from a dependents' pension (the children of one fatally injured in a work accident), whose main occupation is attending secondary school. The allowance, at the rate of 9% of the average wage, is determined by a means test. It has been paid since September 1, 1970.

DISCUSSION PAPERS

(In English or Hebrew as stated)

- No. 1 — "Equivalence Scales for Family Size: Findings from Israel Data" (in English), by Jack Habib and Yossi Tawil, 1974 (out of print).
- No. 2 — "The Effect of Public Expenditures for Social Services on the Redistribution of Income" (in Hebrew), by Moria Avnimelech, 1974.
- No. 3 — "The Effect of Child Allowances on Fertility" (in English), by Marjorie Honig, 1974.
- No. 4 — "Poverty in Israel Before and After Receipt of Public Transfers" (in English), by Jack Habib, 1974.
- No. 5 — "Nutrition Patterns and Efficiency in Food Consumption in Israel" (in Hebrew), by Yossef Zamiri, 1974.
- No. 6 — "Changes in the System of National Insurance Contributions" (in Hebrew), by Yossi Tawil, 1974.
- No. 7 — "Redistribution through National Insurance in Israel by Income and Demographic Groups" (in English), by Jack Habib, 1975.
- No. 8 — "The Structure of the Transfer System in Israel Before and After the Devaluation of November 1974" (in Hebrew), by Marjorie Honig, Yaffa Kosloff, Efrat Bronfeld and Moti Laxer, 1975 (out of print).
- No. 9 — "The Influence of Public Family Assistance for Housing on Income Distribution for Young Married Couples in 1971" (in Hebrew), by Meir Greenfeld, 1975.
- No. 10 — "Poverty in Israel in Light of the Development of the Income Maintenance System" (in Hebrew), by Jack Habib, 1976.
- No. 11 — "The Effect of Social Security Benefits on Labor Supply" (in English), by Giora Hanoch and Marjorie Honig, 1976.
- No. 12 — "Problems in the Use of Inequality Measures to Rank Income Distributions" (in Hebrew), by Yehuda Geva, 1976.
- No. 13 — "The Reform in Tax Transfer Payments in Israel, July 1975" (in English), by Raphael Roter and Nira Shamai, 1976.
- No. 14 — "Income Tax Evasion and the Supply of Labor" (in English), by Gideon Yaniv, 1977.
- No. 15 — "A Comment on 'Labor Supply under Uncertainty: Note'" (in English), by Gideon Yaniv, 1977 (out of print).
- No. 16 — "A Simultaneous Estimation of a System of Demand Equations in Israel: An Empirical Analysis, 1968-1975" (in Hebrew), by Lea Achdut, 1977.
- No. 17 — "The Supply Curve of Labor under Income Maintenance Programs" (in English), by Giora Hanoch and Marjorie Honig, 1977 (out of print).
- No. 18 — "The Changing Pattern of Poverty: 1969-1975" (in Hebrew), by Yossi Tamir, 1977 (out of print).
- No. 19 — "The Optimal Linear Income Tax: A Note on Unemployment Compensation" (in English), by Gideon Yaniv and Yossi Tamir, 1977.
- No. 20 — "Minimum Wage: Literary Review and Possible Repercussions in Israel" (in Hebrew), by Menahem Carmi, 1978.
- No. 21 — "The Role of Food Subsidies in the Income Maintenance System" (in Hebrew), by Yitzhak Moav, 1979.
- No. 22 — "Changes in Poverty Patterns in Israel, 1968-1975, in View of the Development of the Income Maintenance Programs" (in Hebrew), by Lea Achdut, Yehuda Geva and Yossi Tamir, 1979.
- No. 23 — "The Relationship between Social Security and Taxation: The Main Issues" (in English), by Leah Achdut and Yossi Tamir, 1979.

EXPERIMENTAL PROJECTS

(in Hebrew only)

- No. 1 — "Recreation for Mothers of Large Families", by Elchanan Blumenthal, 1974.
- No. 2 — "Evaluation of Nutritional Guidance for Large Families", by Sara Bavly and Gila Michaely, 1975.
- No. 3 — "Aged for Aged: Visits to Homebound and Bedridden, in Gonen Quarter, Jerusalem, 1969-1975", 1976.
- No. 4 — "Pilot Project for the Improvement of the School Meal Service in Lod and Ramle during the School year 1974-1975", by Agi Meinhard and Naomi Paynton, 1976.
- No. 5 — "Education Towards a More Economic Life Style", by Naomi Paynton, 1976 (out of print).
- No. 6 — "Experimental Project for Determining the Work Capabilities of the Aged", by Rachel Weinstein, 1976.
- No. 7 — "Experimental Project: Comprehensive School Meal Service in Kfar Sabba", by Naomi Paynton and Agi Meinhard, 1977.
- No. 8 — "Community Work Project in the Sprinzak Quarter of Kiryat Shmona", by Naomi Paynton, 1978.
- No. 9 — "Free Legal Aid Relating to National Insurance (Universal Service Without Means Test)—An Experimental Project; Following Survey, 1978", by Reuben Steiner and Yossef Zilber, 1979.

OTHER PUBLICATIONS

- No. 1 — "Low-Wage Earners and Low-Wage Subsidies", by Abraham Doron and Raphael Roter (Hebrew — November 1976; English — July 1978).
- No. 2 — "Income Support Benefits—A Program Proposal", by Abraham Doron and Tzippi Suesekind (Hebrew — June 1978; English — June 1979).

PUBLICATIONS OF THE RESEARCH AND PLANNING BUREAU

STATISTICAL ABSTRACT 1977-1978 (Last appeared 1975/76).

QUARTERLY STATISTICS¹: First published in 1971.

SOCIAL SECURITY: Journal of Welfare and Social Security Studies (Last appeared No. 17, March 1979).

NATIONAL INSURANCE IN ISRAEL: A concise description of the law regarding coverage, eligibility conditions, and benefits.

BENEFITS AND CONTRIBUTION RATES: Details of benefit rates, and contribution rates by insurance branch.

SURVEYS

(In Hebrew unless otherwise stated)

- No. 1 — "Analysis of Rejected Claims for Old-age and Survivors Pensions by Causes 1969/1970", by Shlomo Cohen, 1971 (out of print).
- No. 2 — "Women's Absence from Work due to Pregnancy Complications (May-June 1971)", by Tamar Ben-Yoseph, 1971.
- No. 3 — "Insured Non-employees, Statistical Processing of Advance Payments Booklets for 1971/72", by Reuben Steiner and Nily Halperin, 1971 (out of print).
- No. 4 — "The Debt, the Potential, and the Extent of Arrears, in the Collection from Employers on March 31, 1971", by Reuben Steiner, 1971 (out of print).
- No. 5 — "Old-age, Survivors, and Large-family Beneficiaries by Place of Residence, 1971", by Hana Valdhorn, 1972 (out of print).
- No. 6 — "Orphans of Secondary-school Age", by Shlomo Cohen, 1972 (out of print).
- No. 7 — "Families with Children in Israel, 1969-1970", by Nira Shamai and Hana Valdhorn, 1972 (out of print).
- No. 8 — "Rehabilitation of Disabled in the Years 1968-1970", by Elchanan Blumenthal, 1972 (out of print).
- No. 9 — "Insured Non-employees—1970/71, 1971/72", by Reuben Steiner and Nily Halperin, 1972 (out of print).
- No. 10 — "Collection of Contributions from Employers—1971-72", by Reuben Steiner, 1973.
- No. 11 — "National Insurance Services for the Negev Beduin", by Reuben Steiner and Shlomo Cohen, 1973.
- No. 12 — "New immigrants Receiving Old-age Benefits 1972/73", by Shlomo Cohen, 1974.
- No. 13 — "Large-family Beneficiaries by Place of Residence, 1973", by Hana Keren-Yaar (Valdhorn), 1974.
- No. 14 — "Rehabilitation of Disabled—1971-1972", by Elchanan Blumenthal, 1974.
- No. 15 — "Old-Age and Survivors' Beneficiaries by Place of Residence, 1975", by Miriam Shmelzer, 1975 (out of print).
- No. 16 — "Old-Age and Survivors' Beneficiaries Receiving Supplementary Benefits, in Beer Sheva 1973", 1976.
- No. 17 — "The Living Arrangements of Old People in Beer Sheva, Petach-Tikva and Yavne", by Shlomo Cohen and Brenda Morginstin, 1976.
- No. 18 — "Large-family Beneficiaries by Place of Residence, 1975", by Hana Keren-Yaar (Valdhorn), 1976.
- No. 19 — "Beneficiaries of Workmen's Compensation Benefits, in the years 1970-1972" (in Hebrew & English), by Yosi Mutsafi and Rivka Prior, 1976.
- No. 20 — "Employment Injuries (Recipients of Injury Benefits), in the years 1973-1974" (in Hebrew & English), by Rivka Prior, 1978.
- No. 21 — "Recipients of Children's Allowance by Place of Residence, 1977", by Hana Keren-Yaar and Miriam Souery, 1978.
- No. 22 — "The Rehabilitation of Injured Workers: Analysis of Files for the Period 1971-1976", by Agi Meinhard, 1978.
- No. 23 — "Sociodemographic Characteristics of Urban Widows Who Receive Survivors' Pensions", by Dalia Gordon, 1978.
- No. 24 — "The Cost of Social Security in Israel in the Years 1950-1976" (in Hebrew & English), by Joseph Ferenbac and Reuben Steiner, 1978.

¹ Includes statistics on years since the establishment of the Institute.



CHAPTER M — INSTITUTE STAFF AND ADMINISTRATIVE EXPENSES

Page

INTRODUCTION

XXXIV

Table M/1	—	Approved Table of Organization of Permanent Job Positions; 1955-1977	215
Table M/2	—	Approved Table of Organization of Permanent Job Positions — by Pay Scale and Grade; 1967-1977	216
Table M/3	—	Approved Table of Organization of Permanent Job Positions — by Function; 1965-1977	217
Table M/4	—	Administrative Expenditures — by Budget Categories; 1955-1978	218
Table M/5	—	Administrative Expenditures — by Main Functions; 1967-1978	219

CHAPTER N — THE COST OF SOCIAL SECURITY IN ISRAEL

INTRO.	IN		XXXV
Table N/1	-	Social Security Receipts and Expenditure; 1976	222-223
Table N/2	-	Social Security Expenditure — by Main Branches and Schemes; 1950-1976	224
Table N/3	-	Distribution of Social Security Expenditure According to Destination; 1950-1976	225
Table N/4	—	Distribution of Social Security Receipts According to Origin; 1950-1976	226

CHAPTER O — WAGE AND EMPLOYMENT

INTRODUCTION

XXXVI

Table O/1	—	Employee Posts, Monthly Wage Bill and Monthly Average Wage Per Employee Post; 1965-1978	231
Table O/2	—	Employee Posts, Monthly Wage Bill and Monthly Average Wage Per Employee — by Economic Branch; 1968-1978	232
Table O/3	—	Distribution of Tenured Employees — by Annual Wage Groups According to Employers' Returns to Tax Authorities and National Insurance Institute; 1971-1974	233

SPECIAL SYMBOLS

empty space	=	irrelevant	§	=	revised figure
—	=	no cases	()	=	data based on estimation or imputation or of low significance
..	=	not known			
*	=	provisional data			

ABBREVIATIONS

N.I.I. = National Insurance Institute

Table K/4	—	Unemployment Benefit Recipients — by Duration of Unemployment, Sex and Population Group, 1977	Page 186
Table K/5	—	Unemployment Benefit Recipients — by Daily Unemployment Benefit, Sex and Population Group; 1977	187

CHAPTER L — CONTRIBUTIONS AND INSURED PERSONS

INTRODUCTION			XXXI
Table L/1	—	Insurance Contribution Rates for Employee and Employer As Percentage of Wage (to Ceiling); 1954-1978	193
Table L/2	—	Insurance Contribution Rates for Self-Employed and Other Categories — As Percentage of Income (to Ceiling); 1954-1978	194
Table L/3	—	Minimums and Maximums Amounts for Calculation of Insurance Contributions — in Absolute Numbers and As Percentage of Average Wage Per Employee Post; 1954-1978	195
Table L/4	—	Collection of Insurance Contributions — by Category of Insured; 1955-1978	196
Table L/5	—	Collection of Insurance Contributions — by Branch of Insurance; 1955-1978	197
Table L/6	—	Set-offs — Receipts in the Form of Set-offs; 1965-1978	199
Table L/7	—	Total Contributions — by Mode of Collection; 1960-1978	200
Table L/8	—	Number of Contributions — by Mode of Collection; 1960-1978	200
Table L/9	—	Potential Monthly Collection of Contributions from Employers — by Extent of Arrears in Months; 1965-1978	201
Table L/10	—	Potential Collection of Contributions and Debts of Employers; 1965-1978	202
Table L/11	—	Employees' Active Account Cards for Work Injured Branch — by Economic Branch and Contribution Rates; 1977-1978	203
Table L/12	—	Active Employers' Cards — by Number of Employers in the Enterprise and Economic Branch; I-III 1978	204
Table L/13	—	Insured Persons — by Category of Insured; 1955-1978	205
Table L/14	—	Insured Non-Employees — by Annual Income Groups; 1976, 1977	206
Table L/15	—	Insured Non-Employees Receiving Estimates — by Years of Estimate and Income; 1977	207
Table L/16	—	Debts of Non-Employees — by Category of Insured and Population Group; 1955-1979	208
Table L/17	—	Self-employed Insured Persons — by Age Group and Income Group; 1977	209
Table L/18	—	Self-employed Insured Persons — by Age Group and Income Group — Males; 1977	210
Table L/19	—	Distribution of Insured Non-Employees — by Sex and Category — Absolute Numbers and Percentages; 1974-1977	211

	Page
Table I/3 — Families and Children Receiving Child Allowance — by Number of Children in the Family; 1960-1978	163
Table I/4 — Monthly Child Allowance Rates per Family — by Number of Children; 1960-1978	164
Table I/5 — Families Receiving Child Allowance — by Continent of Origin of the Insured; 1960-1978	165
Table I/6 — Families Receiving Child Allowance — by Period of Immigration of the Insured; 1960-1978	166
Table I/7 — Families Receiving Child Allowance — by Number of Children in Family, Continent of Origin and Period of Immigration of the Insured; X 1978	167
Table I/8 — Families Receiving Large Family Allowance — by Type of Settlement; V 1977	168
Table I/9 — Families and Children Receiving Child Allowance — by Municipal Status; V 1977	169
Table I/10 — Families Receiving Child Allowances — by Number of Children in the Family, Continent of Origin and Municipal Status; V 1977	170

LABOUR FORCE SURVEY

Table I/11 — Families — by Labour Force Characteristics and Employment Status of Head of Family; 1977	172
Table I/12 — Families and Children — by Family Status of Head of Family; 1977	173
Table I/13 — Families with Children — by Housing Density and Continent of Birth of Head of Family; 1977	174
Table I/14 — Children — by Housing Density and Continent of Birth of Head of Family; 1977	175
Table I/15 — Distribution of Jewish Families with Children — by Family Type and Number of Earners; 1977	176

CHAPTER J — REHABILITATION

INTRODUCTION XXIX

Table J/1 — Applications for Rehabilitation; 1967-1978	179
--	-----

CHAPTER K — UNEMPLOYMENT

INTRODUCTION XXX

Table K/1 — Unemployment Benefits; 1973-1978	183
Table K/2 — Unemployment Benefit Recipients — by Daily Unemployment Benefit and Family Status; 1977	184
Table K/3 — Unemployment Benefit Recipients — by Family Status, Sex and Population Group; 1977	185

CHAPTER G — MATERNITY

Page

INTRODUCTION

XXV

GRAPHS

141

Table G/1	—	Maternity Benefits and Number of Recipients; 1955-1978	143
Table G/2	—	Maternity Benefit Rates; 1955-1978	144
Table G/3	—	Claims for Maternity Benefits; 1954-1978	145
Table G/4	—	Women Receiving Maternity Allowances and Average Allowance Per Woman — by Employment Status; 1955-1978	146
Table G/5	—	Women Receiving Maternity Allowance — by Per Day Amount and Employment Status; 1978	147
Table G/6	—	Women Receiving Maternity Allowance — by Employment Status, Continent of Origin and Period of Immigration; 1978	148
Table G/7	—	Women Receiving Maternity Allowance — by Per Day Amount and Age; 1978	149
Table G/8	—	Women Receiving Maternity Allowance — by Occupation and Per Day Amount; 1978	150

CHAPTER H — ALIMONY

INTRODUCTION

XXVI

Table H/1	—	Alimony Payments and Receipts; 1972-1978	153
Table H/2	—	Approved Claims for Alimony — by Type of Payment; 1972-1978	153
Table H/3	—	Alimony Rates; 1972-1978	154
Table H/4	—	Recipients of Alimony — by Number of Children; 1972-1978	155
Table H/5	—	Recipients of Alimony — by Family Status and Age; X 1978	155
Table H/6	—	Recipients of Alimony — by Employment Status and Number of Children; X 1978	156
Table H/7	—	Recipients of Alimony — by Continent of Origin and Number of Children; X 1978	156

CHAPTER I — CHILDREN

INTRODUCTION

XXVI

GRAPHS

160

Table I/1	—	Allowances for Children; 1959-1978	161
Table I/2	—	Families and Children Receiving Child Allowances; 1960-1978	162

	Page
Table E/16 — Dependents — by Age and Type of Dependent; X 1978	108
Table E/17 — Dependents — by Year of Insured's Death and Type of Dependent; X 1978	109
Table E/18 — Work Injured — by Sex, Risk Branch and Year of Injury; 1955-1975	110-111
Table E/19 — Work Injured — by Risk Branch and Place Where Accident Occured; 1975	112-113
Table E/20 — Work Injured — by Sex and Risk Branch, and by Sex and Age; 1975	114
Table E/21 — Recipients of Injury Benefits — by Risk Branch and Daily Rate of Benefit; 1975	115
Table E/22 — Recipients of Injury Benefits — by Risk Branch and Number of Days of Work Incapacity; 1975	116-117
Table E/23 — Work Injured — by Risk Branch and Affected Organ, Employees and Self-Employed — All Injuries; 1975	118-119
Table E/24 — Work Injured — by Risk Branch and Nature of Injury, Employees and Self-employed — All Injuries; 1975	120-121
Table E/25 — Recipients of Injury Benefits — by Cause of Accident (General) and Risk Branch, Employees and Self-Employed — All Injuries; 1975	122-123
Table E/26 — Disabled — by Risk Branch and Place of Accident, Employees and Self-Employed; 1974	124
Table E/27 — Disabled — by Risk Branch, Age and Sex, Employees and Self Employed; 1974	125
Table E/28 — Recipients of Disability Allowance — by Risk Branch, Age and Sex, Employees and Self-Employed; 1974	126
Table E/29 — Recipients of Disability Grant — by Risk Branch, Age and Sex, Employees and Self-Employed; 1974	127
Table E/30 — Disabled with Permanent Disability — by Age and Permanent Degree of Disability; 1974	128-129

CHAPTER F — PRISONERS OF ZION

INTRODUCTION	XXIV
Table F/1 — Benefits Recipients — Prisoners of Zion; 1975-1978	133
Table F/2 — Applications to Medical Boards for Assessment of Degree of Disability; 1975-1978	133
Table F/3 — Average Rate of Benefit to Prisoners of Zion — by Type of Recipient; 1975-1978	134
Table F/4 — Recipients of Disability Benefits — Prisoners of Zion by Year of Immigration and Percentage of Disability; III 1979	135
Table F/5 — Average Benefit to Prisoners of Zion — by Year of Immigration and Percentage of Disability; III 1979	136
Table F/6 — Prisoners of Zion — by Age, Sex, and Degree of Disability; III 1979	137

		Page
CHAPTER D — MOBILITY ALLOWANCE		
INTRODUCTION		XX
GRAPHS		
Table D/1	— Mobility Allowance Rates — by Degree of Mobility Limitation and Employment Status; 1975-1978	76 77
Table D/2	— Mobility Allowance Recipients — by Age and Sex; X 1978	78
Table D/3	— Mobility Allowance Recipients — by Percentage of Limitation and Size of Vehicle: A. Total Recipients; X 1978 B. Earners; X 1978 C. Non-Earners; X 1978	79 80 81
Table D/4	— Recipients of Mobility Allowance — by Sex and Ownership of Vehicle; 1977-1978	82
Table D/5	— Claims for Mobility Allowance and for Standing Loans; 1977-1978	82
CHAPTER E — WORK INJURED, BORDER AND HOSTILE ACTION CASUALTIES		
INTRODUCTION		XXI
GRAPHS		88
Table E/1	— Benefits to Work Injured, to Border and Hostile Action Casualties; 1955-1978	91
Table E/2	— Recipients of Work Injury Benefits; 1965-1978	92
Table E/3	— Average Work Injury Benefit; 1965-1978	93
Table E/4	— Claims for Work Injury Benefits; 1954-1978	94
Table E/5	— Applications to Medical Boards for Assessment of Degree of Disability; 1960-1978	95
Table E/6	— Work Accident Frequency Rates — by Risk Branch and Years; 1955-1975	96-97
Table E/7	— Work Accident Severity Rates and Average Number of Workdays Lost Per Injured — by Risk Branch and Years; 1955-1974	98-99
Table E/8	— Work Injured — by Year of Injury and Accident Results; 1955-1974	100
Table E/9	— Workdays Lost — by Year of Injury and Accident Results; 1955-1974	101
Table E/10	— Recipients of Disability Allowances — by Year of Injury and Degree of Disability; X 1978	102
Table E/11	— Average Monthly Allowances for Recipients of Disability Allowances — by Year of Injury and Degree of Disability; X 1978	103
Table E/12	— Recipients of Disability Allowances — by Age, Sex and Degree of Disability; X 1978	104
Table E/13	— Recipients of Disability Allowances — by Branch Office and Degree of Disability; X 1978	105
Table E/14	— Recipients of Dependents Allowances — by Year of Death and Degree of Entitlement; X 1978	106
Table E/15	— Average Monthly Allowances for Recipients of Dependents Allowances — by Year of Death and Degree of Entitlement; X 1978	107

INCOME OF NEW OLD-AGE PENSION CLAIMANTS		Page
Table B/30	— Distribution of New Claimants — by Income Source and Level of Family Income — in percentages; VIII 1977	58
Table B/31	— Distribution of New Claimants - by Source of Family Income — in percentages (without old-age pension); VIII 1977	58
Table B/32	— Distribution of New Claimants — by Family Income Level — in percentages (without old-age pension); VIII 1977	58

CHAPTER C — DISABILITY

INTRODUCTION		XIX
GRAPHS		61
Table C/1	— Disability Benefits; 1974-1978	63
Table C/2	— Basic Full Disability Benefit Rates; 1975-1978	63
Table C/3	— Average Monthly Disability Benefit — by Number of Dependents; 1975-1978	64
Table C/4	— Recipients of Disability Benefits — by Number of Dependents; 1975-1978	66
Table C/5	— Recipients of Disability Benefits — by Degree of Disability and Sex; 1975-1978	67
Table C/6	— Recipients of Disability Benefits — by Percentage of Medical Disability; 1975-1978	68
Table C/7	— Temporary and Permanent Disability Benefits — by Type of Recipient; 1975-1978	68
Table C/8	— Recipients of Disability Benefits — by Age and Sex; 1975-1978	69
Table C/9	— Recipients of Disability Benefits — by Sex and Family Status; 1976-1978	70
Table C/10	— Recipients of Disability Benefits — by Country of Origin; 1976-1978	71
Table C/11	— Recipients of Disability Benefits — by Cause of Disability; 1976-1978	71
Table C/12	— Recipients of Disability Benefits — by Local Branch and Degree of Disability; X 1978	72
Table C/13	— Recipients of Disability Benefits — by Degree of Disability and Percentage of Medical Disability; X 1978	73
Table C/14	— Recipients of Disability Benefits — by Age and Degree of Disability; X 1978	73
Table C/15	— Recipients of Disability Benefits — by Determining Date; 1970-1978	74
Table C/16	— Recipients of Disability Benefits — Housewives by Degree of Disability and Percentage of Medical Disability; XI 1978	74

	Page
Table B/13 — Statutory Old-Age Pensioners — by Sex and Year of Immigration (Total, and Receiving Supplementary Benefit); 1959-1978	30
Table B/14 — Statutory Old-Age Pensioners — by Sex, Age and Year of Immigration (Total, and Receiving Supplementary Benefit); III 1978	32
Table B/15 — Statutory Old-Age Pensioners — by Age, Sex and Marital Status (Total, and Receiving Supplementary Benefit)	34
— New Pensioners: III 1978	35
Table B/16 — Statutory Old-Age Pensioners Who Deferred Retirement — by Sex (Total, and Receiving Supplementary Benefit); 1963-1978	36
Table B/17 — Statutory Old-Age Pensioners — by Deferred Retirement Increment (Total, and Receiving Supplementary Benefit); 1963-1978	37
Table B/18 — Statutory Old-Age Pensioners — by Sex, Seniority Increment and Deferred Retirement; III 1978	38
— Supplementary Benefit Recipients; III 1978	39
— New Pensioners; III 1978	40
Table B/19 — Statutory Old-Age Pensioners — by Age of Pensioner, Marital Status and Age of Spouse ; III 1978	41
Table B/20 — Statutory Old-Age Pensioners — by Sex, Age of Recipient and Country of Origin (Total, and Receiving Supplementary Benefit) — New Pensioners; III 1978	42
Table B/21 — Non-Statutory Old-Age Pensioners — by Family Composition (Total, and Receiving Supplementary Benefit); 1970-1978	43
Table B/22 — Non-Statutory Old-Age Pensioners — by Sex, Age and Year of Immigration (Total, and Receiving Supplementary Benefit); III 1978	45
Table B/23 — Non-Statutory Old-Age Pensioners — by Sex, Age and Marital Status (Total, and Receiving Supplementary Benefit):	
A. Veterans and Immigrants; III 1978	46
B. New Immigrants; III 1978	47
C. New Immigrants — New Pensioners; III 1978	48
Table B/24 — Non- Statutory Old-Age Pensioners — by Age of Recipient, Marital Status and Age of Spouse:	
A. All Pensioners; III 1978	49
B. Veterans and Immigrants; III 1978	50
C. New Immigrants; III 1978	51
Table B/25 — Non-Statutory Old-Age Pensioners — by Age of Recipient and Country of Origin (Total, and Receiving Supplementary Benefit — New Immigrants — New Pensioners; III 1978	52
Table B/26 — Recipients of Survivors' Pension — by Number of Dependents (Total, and Receiving Supplementary Benefit); 1957-1978	53
Table B/27 — Recipients of Statutory Survivors' Pension — by Number of Dependents and Seniority Increment; III 1978	54
Table B/28 — Children in Families Receiving Survivors' Pensions — by Age, Composition of Dependents and Sex of Insured (Total, and Receiving Supplementary Benefit); III 1978	55
Table B/29 — Old-Age and Survivors' Pension Recipients Entitled to Medical Insurance — by Insurance Category and Branch Office; VI 1978	57

CONTENTS

	Page
Preface	III
List of Publications of the Research and Planning Bureau	XV
CHAPTER A — GENERAL	
GRAPHS	1
Table A/1 — Income and Expenditures; 1955-1978	3
Table A/2 — Contributions and Benefits; 1955-1978	4
Table A/3 — Benefits; 1955-1978	6
Table A/4 — The Insured and Benefit Recipients; 1955-1978	7
CHAPTER B — OLD AGE AND SURVIVORS	
INTRODUCTION	XVII
GRAPHS	12
Table B/1 — Old-Age and Survivors Benefits; 1955-1978	15
Table B/2 — Recipients of Old-Age and Survivors' Pensions; 1957-1978	16
Table B/3 — Old-Age and Survivors' Basic Pension Rates (Per Month) — For Main Family Types:	
A. Old Age; 1955-1978	17
B. Survivors; 1975-1978	18
Table B/4 — Average Monthly Pension Rate for Recipients of Old-Age and Survivors' Pensions; 1966-1978	19
Table B/5 — Recipients of Old-Age and Survivors' Pensions — by Branch (Total, and Receiving Supplementary Benefit); III 1978	20
Table B/6 — Recipients of Old-Age and Survivors' Pensions — by Type of Settlement (Total, and Receiving Supplementary Benefit); III 1978	21
Table B/7 — Recipients of Old-Age and Survivors' Pensions — by Type of Settlement (Total, and Receiving Supplementary Benefit); III 1978	23
Table B/8 — Recipients of Old-Age and Survivors' Pensions in Development Towns (Total, and Receiving Supplementary Benefit); III 1978	25
Table B/9 — Claims for Old-Age and Survivors' Benefits; 1955-1978	26
Table B/10 — Statutory Old-Age Pensioners — by Sex and Family Composition (Total, and Receiving Supplementary Benefit); 1957-1978	27
Table B/11 — Statutory Old-Age Pensioners — Cross Tabulated by Sex and Family Composition (Total, and Receiving Supplementary Benefit); 1977-1978	28
Table B/12 — Statutory Old-Age Pensioners — by Sex and Age (Total, and Receiving Supplementary Benefit); 1960-1978	29

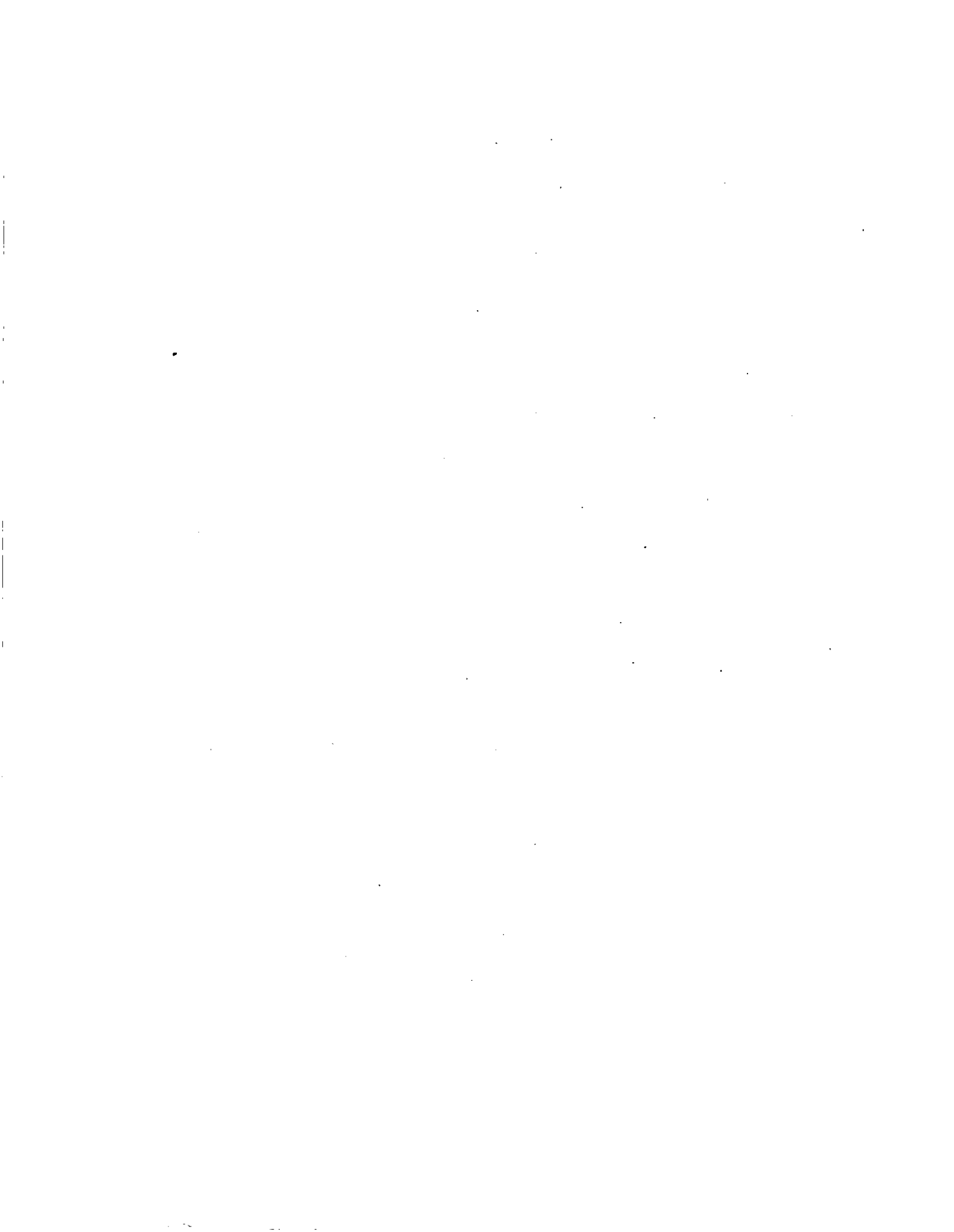

P R E F A C E

The Research and Planning Bureau of the National Insurance Institute is pleased to offer the 1977—1978 Statistical Abstract to the Institute staff and to the public at large. The Abstract reflects the activities of the Institute in the two years that have elapsed since the publication of the last Abstract.

In terms of its contents, this Abstract is a direct continuation of the series and information contained in its predecessor; the quantitative growth in the level of coverage of National Insurance schemes, benefit and pension levels, and the extent of payments made, are expressed. The chapter on Old-Age and Survivors presents the main findings of a recently-introduced annual survey examining the financial circumstances of those filing new claims for Old-Age Pensions. Also included, for the first time, is a special chapter on the income and expenditures of the Social Security system in Israel, which presents the main findings of a comprehensive survey on the topic conducted by the Research and Planning Bureau.

A number of innovations have been introduced in the data presentation format:

- a. The main series are represented in graph form at the beginning of each chapter so that trends over the years can be more clearly noted.
- b. Contribution and benefit data from an historical point of view have been given in concise form at the beginning of the Abstract so that a general view may be had of the scope of the Institute's activities on behalf of the population over the years.
- c. Although the present Abstract is designed to cover a two-year period, detailed and updated data on the Institute's activities and the characteristics of the population have been given for the last year only — for the convenience of the reader. The historical dimension can, as has been noted, be obtained from the diagrams and data concentrations at the beginning of the Abstract.

Most of the staff of the Research and Planning Bureau played a part in the Abstract's preparation, but worthy of special mention are the research co-ordinators in the various topics: Miriam Souery, who was responsible for collecting the data for the chapters on Maternity and Children; Esther Toledano on Alimony and Unemployment; Miriam Schmeltzer on Old-Age and Survivors; Tzafnat Koelewyn and Shlomo Naon in the field of General Disability, Rehabilitation and Mobility; Rivka Prior for the chapter on Employment Injured and Reservists' Compensation; Eva Lampert, Yossi Zilber and Aviva Gable in all matters connected with contribution, benefit payments, insured persons, personnel and administration.

Professional responsibility for the planning of the Abstract fell on Hanoeh Zweig, who made a great contribution, improving the structure and the presentation format of the findings.

Yehudit Hubara pursued the collection of the data with great devotion and prepared the material for publication, for which we are grateful to her.

Also worthy of gratitude are the departmental and unit directors in the Research Division: Shlomo Cohen, Reuben Steiner, Yossi Tamir and Hana Keren-Yaar, who saw this Abstract through from the early days of its preparation and who contributed much advice and guidance to its final formulation.

Nira Shamai
Deputy Director-General
Research and Planning





STATISTICAL ABSTRACT

1977-1978

**NATIONAL INSURANCE INSTITUTE
BUREAU OF RESEARCH AND PLANNING
JERUSALEM 1979**

STATISTICAL ABSTRACT

1977-1978

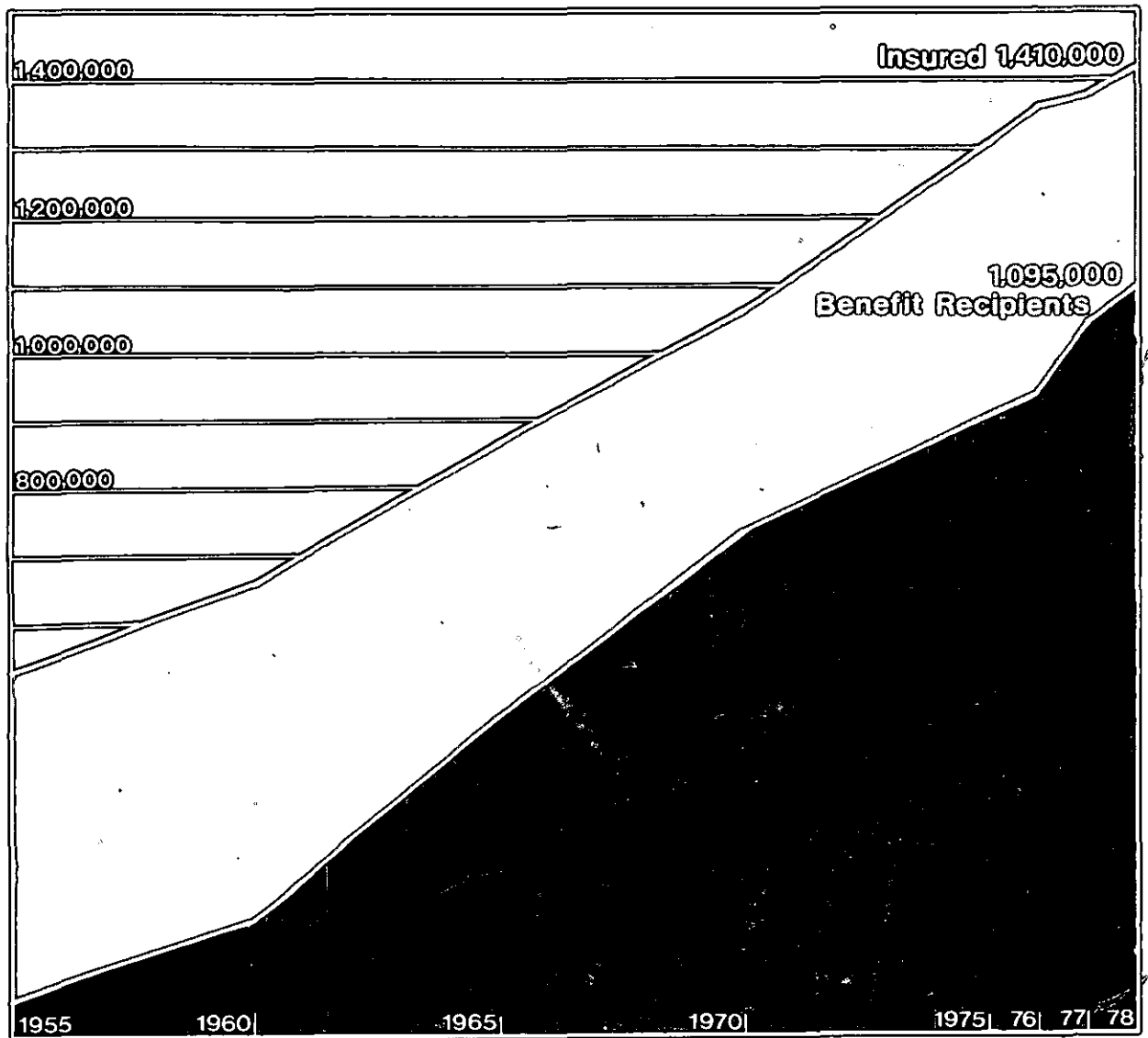

Jerusalem, October 1979