



<p>י"ב אב, תשע"ו 16 אוגוסט, 2016</p>	<p>חוזר נכות מספר 1986</p>
<p>נושא: נכות כללית תת נושא: תשלום גמלת נכות מהיום ה-31. שם החוזר: תיקון חקיקה - זכאות לגמלת נכות כללית מהיום ה- 31</p>	
<p>מטרת החוזר ליידע את פקידי התביעות בנכות כללית על שינוי חקיקה המאפשר תשלום קצבת נכות מהיום ה-31 לנכים קשים, ולהנחות על אופן הטיפול במקרים אלו.</p>	
<p>פתח דבר</p>	
<p>תהליך עבודה</p> <div style="display: flex; justify-content: space-around; align-items: center;"> <div style="border: 2px solid orange; padding: 5px; text-align: center;">הבהרות</div> <div style="border: 2px solid red; padding: 5px; text-align: center;">חריגים</div> <div style="border: 2px solid blue; padding: 5px; text-align: center;">הוראות לביצוע</div> </div>	
<p>רשימת תפוצה</p>	
<p>מנהלי הסניפים מנהלי סניפי משנה מנהלי תחום גמלאות סגני מנהלי תחום גמלאות ממונים, מרכזים פקידי תביעות נכות</p>	
<p>תודה רבה לתמי תם ועינת נועם מאגף נכות על האפיון ויישום הפרויקט, לרותלי וינר, לבלה סורין, לויקטור שנדרוביץ ולרבקה מדן מצוות תמ"מ על הפיתוח</p>	

ב ב ר כ ה,

לימור לוריא

לימור לוריא

מנהלת אגף א' גמלאות נכות



פתח דבר

אנו שמחים לבשר, כי החל מ- 1.3.2016 נכנס לתוקפו שינוי חקיקה המאפשר, בתנאים מסוימים, לשלם קצבת נכות כללית מהיום ה-31.

תשלום הקצבה מהיום ה-31 יתאפשר לנכים שעונים על התנאים הבאים:

- בעלי ליקוי חמור.
- שנקבע להם אובדן כושר מלא.
- אובדן הכושר נקבע לתקופה של 6 חודשים לפחות (מהתאריך הקובע).

לאילו נוסף שני תנאים נוספים:

1. היה והנכה זכאי בגין התקופה שבין היום ה- 31 ליום ה- 90 גם לקצבת שירותים מיוחדים – תשלום לו הקצבה הגבוהה מבין השתיים.
2. בכל מקרה, בתקופה שבין היום ה- 31 ליום ה- 90 – הנכה יהיה זכאי לתשלום קצבת יחיד בלבד, כלומר ללא תוספת בגין בן זוג ו/או ילדים. אלו ישולמו מהיום ה- 91 כמקובל.

החוק חל על מבוטחים שהגישו תביעתם החל מה- 1.3.16, ובימים אלו משולמים הפרשים **באופן אוטומטי** לאנשים הזכאים לתשלום כאמור. הודעה נשלחת כמקובל.

עפ"י הערכות מינהל המחקר בכל שנה ייהנו מתיקון החוק כ- 6,000 מקבלי קצבת נכות (כשליש מהמצטרפים החדשים מידי שנה), בעלות כוללת של כ- 28.5 מיליון שקלים.

למותר לציין כי מדובר במבוטחים שנקלעו למצב קשה ועד היום לא ניתן להם מענה בנכות.

כפי שתראו בהמשך החוזר המערכת הממוחשבת הותאמה לשינוי החקיקה באופן מלא, כך שחישוב הזכאות, הבחירה בין הקצבאות והפקת המכתב – כולם נעשים באופן אוטומטי ועל כך תודתי לגב' תמי תם ולגב' רותלי וינר.

יחד עם זאת, לאור מורכבות התיקון, הנכם מתבקשים לבדוק ולוודא כי נוסח המכתב שיוצא ללקוח תואם את מצבו ואת ההחלטה. במידה שמצאתם מכתב שגוי – יש להעבירו לידיעתה של תמי תם על מנת שנועבירם לתיקון בתמ"מ.

[חזרה](#)



הוראות למיצוע

1. הסבר על התהליך

החל ממועד הוצאת חוזר זה, ניתן לבדוק זכאות לנכות כללית החל מהיום ה-31 לנכים קשים.

לאחר קליטת האבחון הרפואי המערכת תבצע בדיקות, בכל טופס שיוזרם, האם הוא עונה לתנאים של תשלום קצבה מהיום ה-31. במסך שלב א' הוספנו קוד לזכאות משוערת ביום ה-31 (קוד 25 – תום 30 יום).

1. מסך 714 (שלב א')

בעת הזרמת תאריך הזכאות המשוערת במסך 714 (שלב א'), המערכת תבדוק את האחוזים הרפואיים. אם הם מתאימים להגדרת ליקוי חמור, המערכת תאפשר להזרים את הקוד של תום 30 יום.

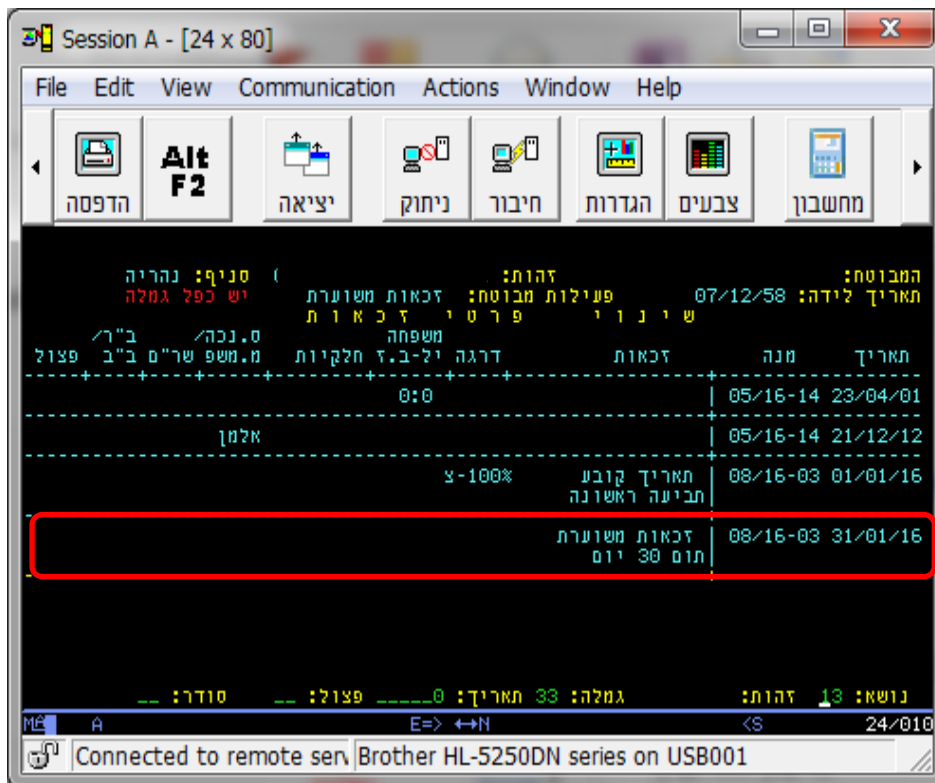



במידה ויוזרם קוד של תום 90 יום וישנם אחוזים רפואיים שמאפשרים זכאות ביום ה-31, המערכת תתריע בפני הפקיד לבדוק אפשרות של תשלום מהיום ה-31.

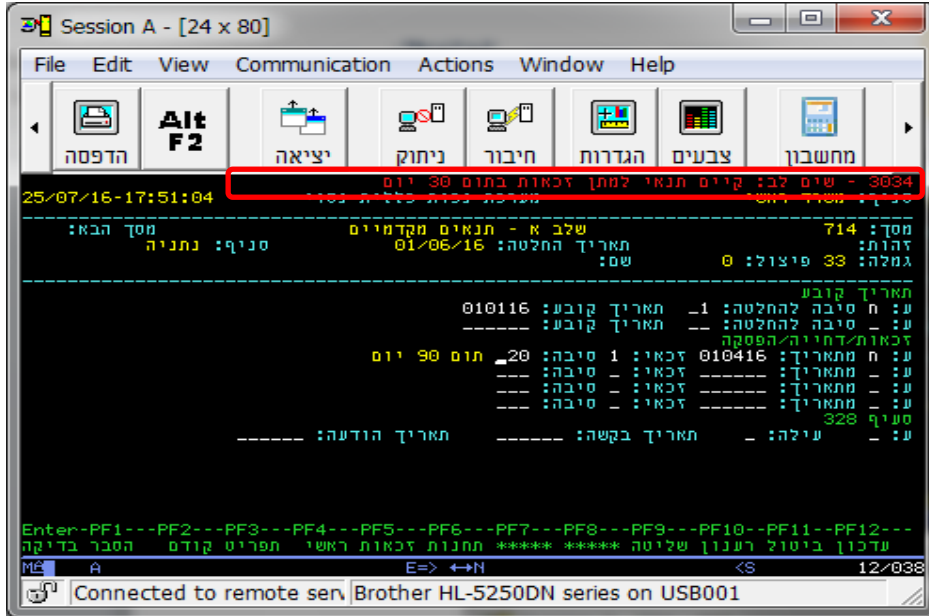

2. מסך 715 (דרגה)

בעת הזרמה במסך 715, המערכת תבצע שוב בדיקות בקובץ מול האחוזים הרפואיים והזכאות המשוערת. אם הדרגה לא עונה על התנאים שנקבעו בחוק, המערכת לא תאפשר המשך עד לשינוי הזכאות המשוערת ליום ה-31. במקרים שהדרגה עונה על התנאים שנקבעו בחוק אך הזכאות המשוערת נקבעה ליום ה-91 המערכת תתריע ולא תאפשר המשך העבודה עד לתיקון תאריך הזכאות המשוערת.

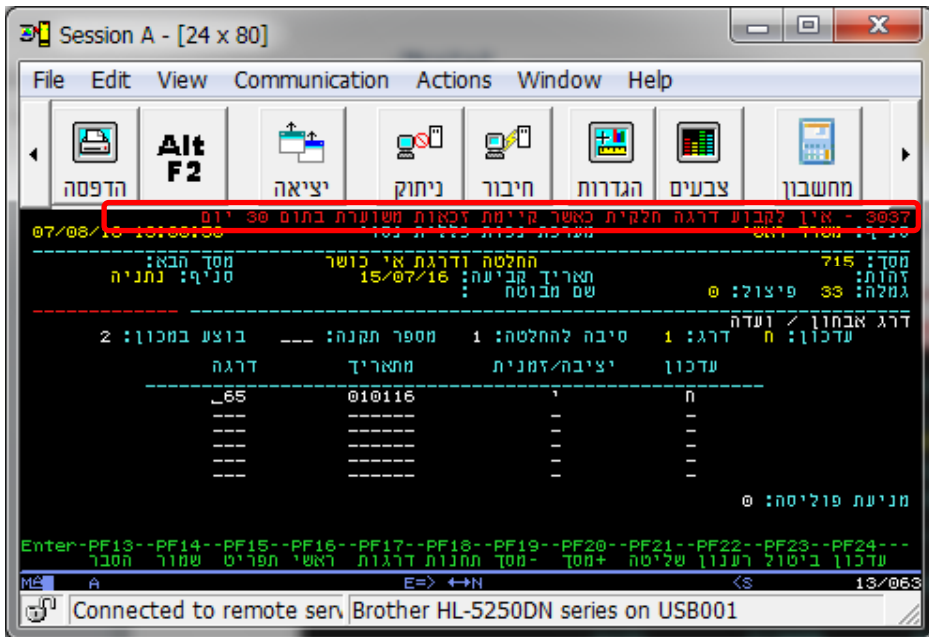



3. מסך 717 (שלב ב)

לאחר קליטת שלב ב' המערכת תשלם קצבה מהיום ה- 31 בתנאי שההכנסות מעבודה מתחת לרף ואין תשלום של דמי מחלה/פיגור בתשלום דמי ביטוח/כפל/אסיר.

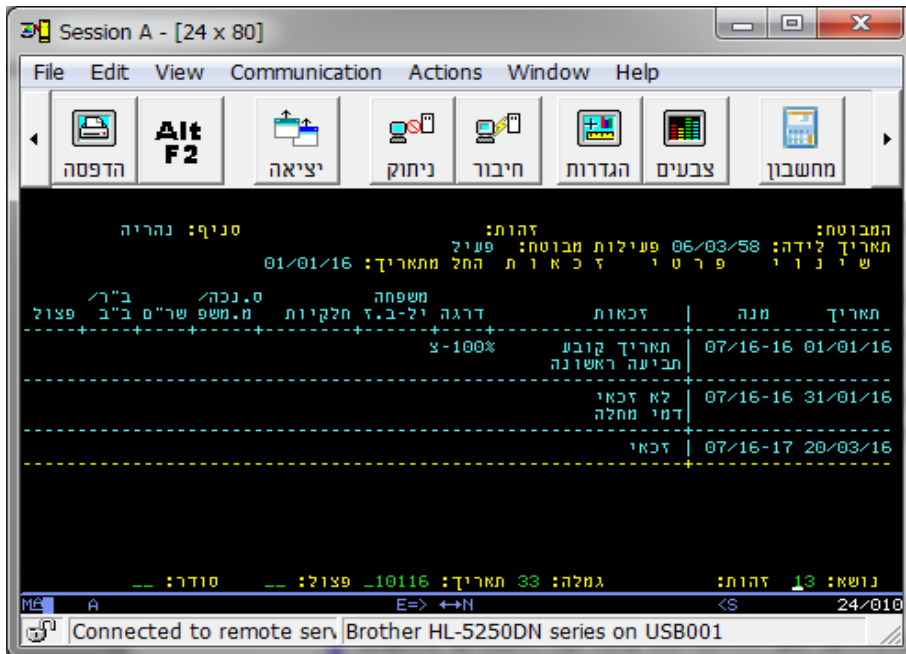

במקרים שבהם שולמה קצבת שר"מ מיוחד, המערכת תבצע בדיקה באיזה מבין הקצבאות התשלום גבוה יותר ואותו היא תבחר לשלם. אם המערכת בחרה בקצבת נכות, תופסק קצבת השר"מ ותשלום קצבת הנכות. במסך 09 תופיע דחיה ביום ה-31 וזכאות ביום ה-91.

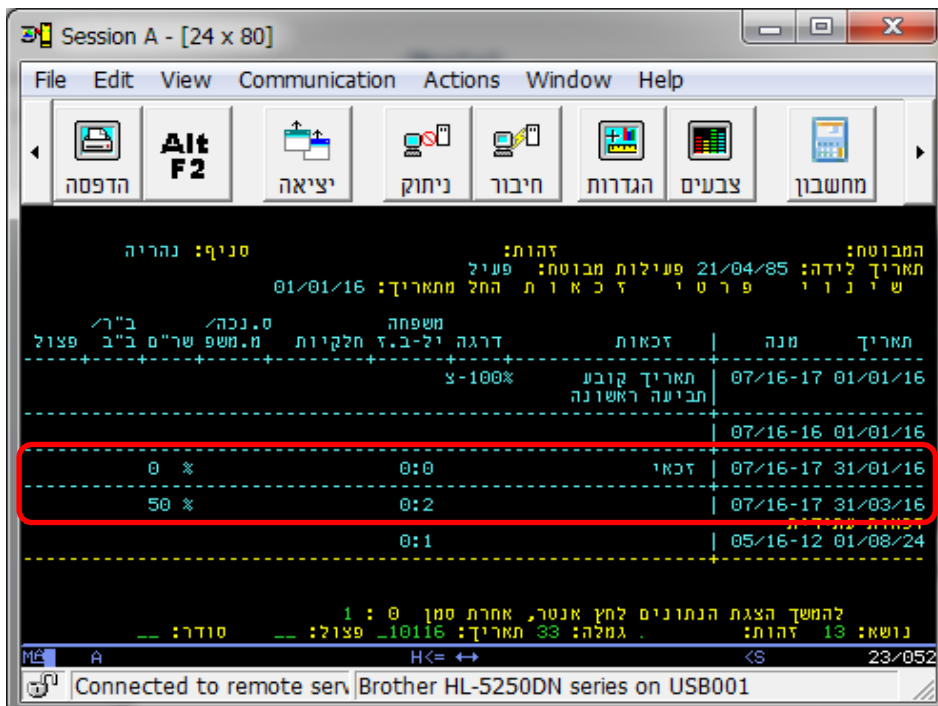

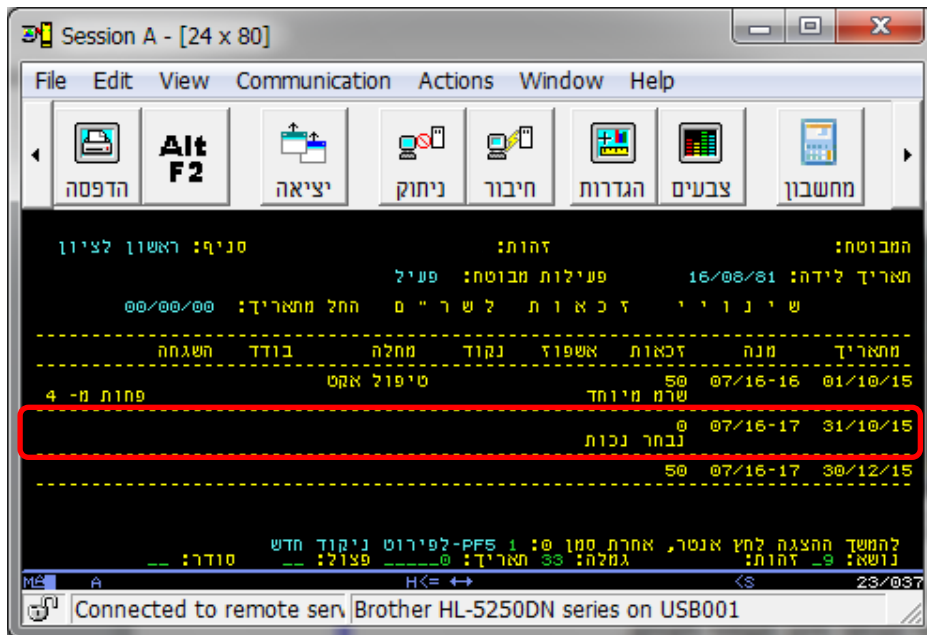

אם המערכת בחרה בקצבת שר"מ ביום ה-31, תופיע דחיה במסך 13 וביום ה-91 תופיע זכאות ויצא מכתב לתובע.

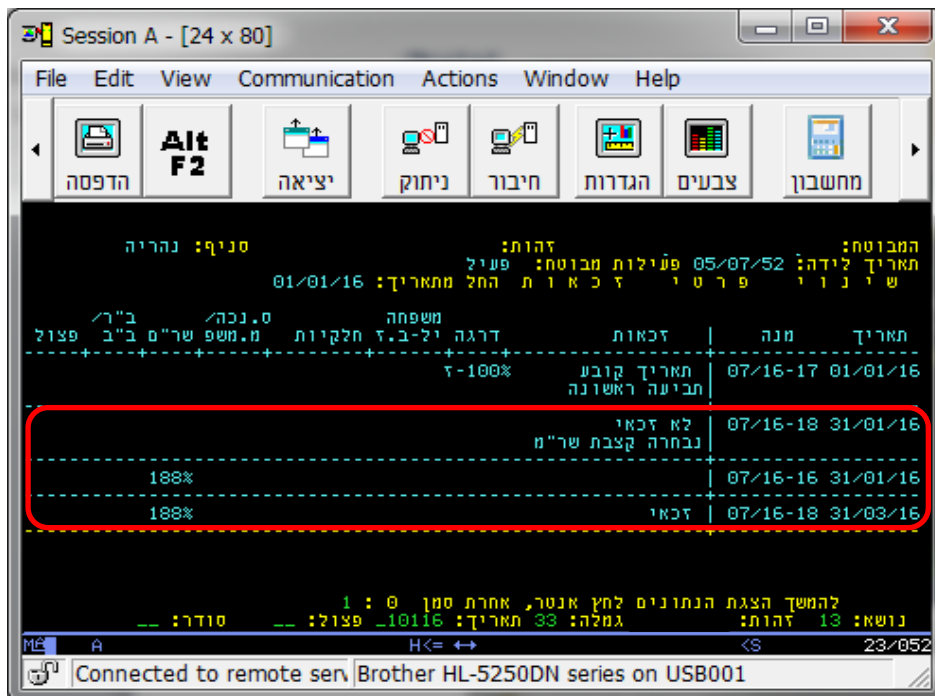



2. טיפול במלאי

מבוטחים שהגישו תביעות חדשות/חוזרות (לאחר דחיה) החל מ- 1.3.16 ושעונים לתנאי החקיקה והטיפול בתביעותיהם הסתיים לפני הוצאת חוזר זה, יבוצע עדכון אוטומטי ע"י המערכת, ותשלום בהתאם למועד הקדמת הזכאות שלהם ליום ה-31.

במקרים שבהם שולמה קצבת שר"מ מיוחד, המערכת תבצע בדיקה באיזה מבין הקצבאות התשלום גבוה יותר ואותו המערכת תבחר לשלם.
במקרים שקצבת הנכות גבוהה יותר המערכת תבצע הפסקה של תשלום השר"מ מהיום ה-31 ותשלם את הקצבת הנכות בניכוי השר"מ המיוחד ששולם.
ביום ה-91 המערכת תחדש את תשלום השר"מ.
במקרים שקצבת השר"מ המיוחד גבוהה יותר, המערכת תמשיך לשלם שר"מ ורק תציין במסך 13 שנבחרה קצבת השר"מ ומהיום ה-91 תפתח הזכאות לנכות והשר"מ.



3. מכתבים

נעשו שינויים במכתבי אישור קצבה והם הותאמו לזכאים מהיום ה-31.

טל: 6050 או 8812345-04
 פקס: 9426778-03
 שעות מענה: א-ה 00-8:00
 קבלת קהל: א,ג,ה 00-8:30

נכות
המוסד לביטוח לאומי
 www.btl.gov.il
 סניף: ראשון לציון
 ישראל גלילי 7
 ראשון לציון 7542606

תיק: [redacted]
 לכבוד: [redacted]
 דף 1 מתוך 5
 712-023-121
 תיק: [redacted]
 ייט בתמוז, תשע"ו
 25 ביולי 2016

הנדון: קצבת נכות כללית לפי פרק ט' לחוק הביטוח לאומי תביעת מ- 30/03/2016

אנו מביאים לידיעתך, כי אישרנו את תביעתך לגמלת נכות כללית ולהלן ההחלטה:

מתאריך	עד תאריך	דרגת אי כושר	נכות רפואית משוקללת	קצבה חודשית נוספת (אחוז מקצבת יחיד מלאה)
01/10/2015	לצמיתות	100%	100%	17.0%*

* זהו השיעור המרבי של קצבה זו.
 יקצבה בניגון דרגת אי כושר לנכה היא לכל המוקדם 15 חודשים לפני הגשת התביעה.

קצבה חודשית נוספת משולמת למי שנקבעה לו דרגת אי כושר מלאה ולמחות 50% נכות רפואית. לנחותך, מצורף העתק מפרוטוקול הוועדה.

תשלום הקצבה יתחיל מ- 31/10/2015, לאחר שחלפו 30 ימים מתחילת דרגת אי-הכושר.

לתשומת לבך: ב-60 הימים הראשונים לזכאות לקצבה:

- אין אפשרות לשלם קצבת שירותים מיוחדים וקצבת נכות כללית בו זמנית - לכן משולמת לך הקצבה הגבוהה מבין השתיים. קצבת שירותים מיוחדים תשולם לך החל מהיום ה-91.
- אין אפשרות לשלם תוספת עבור הילדים. תוספת זו תשולם לך החל מהיום ה-91, בהתחשב בהכנסותיך שלך.

זכותך לערוך על הנכות הרפואית ועל דרגת אי-הכושר לוועדה לעררים בתוך 60 יום מקבלת הודעה זו. לצורך זה עליך להגיש ערר מנומק על גבי טופס 7810 למוסד לביטוח לאומי.

זכותך לערר (להגיש תובענה) על החלטה זו ועל מסלול הבדיקה בבית הדין האזורי לעבודה ברח' שוקן 25 תל אביב יפו בתוך 12 חודשים מקבלת הודעה זו [1]. לשם הגשת תובענה לבית הדין תוכלי להיעזר בלשכה לסיוע משפטי ברח' הנרייטה סולד 4 תל אביב יפו. הלשכה לסיוע משפטי תבדוק אם יש לתביעתך, סיכוי סביר מבחינת הדין, העובדות או הראיות, ותחליט בהתאם לכך בדבר מתן סיוע [2].

* לידיעתך, נבדקה זכאותך לקצבה במסלול הבוחן את אי הכושר להשתכר.

עליך להודיענו מיד על כל שינוי שיחול במצבך הבריאותי, התעסוקתי (עבודה - תחילה / סיום / שינוי), בהכנסותיך ובהכנסות בן זוגך, במצבך המשפחתי ובכתובתך. בכל העניינים הנוגעים לקצבה זו יש למנות לסניף לביטוח הלאומי הקרוב למקום מגוריך.

אם אינך יכולה לחזור לעבודתך הקודמת או למצוא עבודה מתאימה, את מוזמנת למנות ליחידת השיקום בסניף המוסד לביטוח לאומי כדי שתבדק זכאותך לשיקום מקצועי.

לידיעתך, אם עקב נכותך הנך תלויה בעזרת הזולת בפעולות: רחצה, ניידות בתוך הבית, היגיינה אישית, אכילה ולבישה, את עשויה להיות זכאית לקצבה לשירותים מיוחדים.

אם את מוגבלת בתנועתך עקב ליקויים ברגליים, את עשויה להיות זכאית לקצבת ניידות.

[1] במניית לבית הדין טא לציון: שם, מספר זהות, כתובת ומיקוד, הסיבה לתובענה, הסניף המספק ומספר התיק.
 [2] הסיוע המשפטי כולל ייעוץ משפטי וייצוג במני בית הדין לעבודה. בקשה לסיוע משפטי יש להגיש בטופס מיוחד שאפשר לקבל במזכירות בית הדין האזורי לעבודה ובלשכה לסיוע משפטי.



טל: 04-8812345 או *6050
פקס: 03-9426778
שעות מועד: א-ה 08:00-17:00
קבלת קהל: א,ג,ה 08:30-13:00

נכות www.btl.gov.il
המוסד לביטוח לאומי
סניף: ראשון לציון
ישראל גלילי 7
ראשון לציון 7542606

תיק: [REDACTED]

דף 2 מתוך 5

טבלת זמאות לתשלום

פירוט סכומים לתשלום:

חודש	תשלום
נובמבר 2015	2,714
דצמבר 2015	2,539
ינואר 2016	3,651
פברואר 2016	3,651
מרץ 2016	3,651
אפריל 2016	3,651
מאי 2016	3,651
יוני 2016	3,651
	0

סך הכל לתשלום: ש"ח. 27,159.

מסכום זה קוזזה קצבת השירותים המיוחדים ששולמה לתקופה שבין 31/10/2015 ל- 30/12/2015 בסך 6,112 ש"ח. שכן, בתקופה זו לא ניתן לשלם גם קצבת נכות וגם קצבת שירותים מיוחדים.

לידיעתך, מתשלום הקצבה קוזזו:
 חוב בסך 1 ש"ח בגין הבטחת הכנסה.
 חוב בסך 827 ש"ח בגין ביטוח בריאות.

סך הכל לתשלום (לאחר קיזוז החוב): ש"ח. 23,898.

הסכום שפורט לעיל יועבר לחשבון מספר 3870006 בסניף ראשי, בנק הדואר בתאריך 22/07/2016.

סכום הקצבה החודשית נכון להיום ש"ח ברוטו. הקצבה החודשית משולמת בכל 28 לחדש.
 לידיעתך, התנאים המוצגים במכתב זה, מתייחסים לקצבת נכות כללית בלבד, ולא כוללים מידע על קצבאות אחרות כגון שירותים מיוחדים, ניידות וכי.

בכבוד רב,
פקיד/ת תביעות נכות

מידע מפורט בכל נושאי הביטוח הלאומי תוכלו למצוא באתר הביטוח הלאומי www.btl.gov.il



הבהרות

מאושפזים – יקבלו קצבה ביום ה-31 לידיהם, וחלוקת הקצבה תתבצע מהיום ה-91 או מה-1 לחודש שלאחר החודש שבו התקבלה הבקשה לחלוקה, התאריך המאוחר מבין השניים.

כפל עם דמי פגיעה – הוסכם שלא ייבדק כפל מאורע אחד גם במקרים בהם קיימת חפיפה מעבר ליומיים ועד ל-61 יום. במקרים אלו דמי פגיעה יחשבו כהכנסה מעבודה.

תשלום רטר' מעבר לשנה – לא תשלום קצבה מעבר ל-12 חודשים. לעולה ניתן לקבוע תאריך זכאות רק בתום 12 ח' ממועד העלייה, כפי שהיה עד היום.

ילד נכה – עפ"י החוק, מי שמקבל קצבת ילד נכה לא יהיה זכאי לקצבת נכות מהיום ה-31. מבוטח שהגיש תביעה בגיל 18 ולא קיבל קצבה כילד נכה יהיה זכאי לקצבת נכות מהיום ה-31.

מסך 715 (דרגה) – התווסף קוד לזכאות בתום 30 יום.

"ליקוי חמור" - הליקוי צריך להתקיים לפחות 90 ימים רצופים (לפי ס' 195).

הבטחת הכנסה – אם התובע מקבל קצבת הבטחת הכנסה + שר"מ מיוחד, יש לבדוק שסה"כ התשלומים נמוכים מקצבת יחיד מלאה. אם התשלומים גבוהים יותר הזכאות לנכות תחל ביום ה-91 על מנת לא ליצור חוב למבוטח.

שמירת היריון – הבדיקה תבוצע כפי שהייתה עד היום. התהליך ימשך כפי שהיה עד היום. אם בסוף ההיריון התברר כי הייתה זכאית לקצבת נכות תוכל לקבל קצבה מהיום ה-31.

חריגים

נכים שנקבעה להם נכות לתקופה של חצי שנה ויותר, אך נפטרו בטרם חלפו 6 חודשים עדיין יהיו זכאים לקצבה עד סוף חודש הפטירה, ולמענק פטירה כמקובל.

חזרה